



# รายงาน การประเมินตนเอง ประจำปีการศึกษา 2565

Self Assessment  
Report | 2022





แบบฟอร์ม

รายงานการประเมินตนเอง  
(Self Assessment Report : SAR)

ปีการศึกษา 2565

(ข้อมูล 1 มิถุนายน 2565 – 31 พฤษภาคม 2566)

สถาบันวิจัยและพัฒนา  
มหาวิทยาลัยราชภัฏเพชรบูรณ์

รายงาน ณ วันที่ 10 สิงหาคม 2566

## คำนำ

รายงานการประเมินตนเอง (Self Assessment Report : SAR) ของสถาบันวิจัยและพัฒนา มหาวิทยาลัยราชภัฏเพชรบูรณ์ ฉบับนี้ จัดทำขึ้นมีวัตถุประสงค์เพื่อรายงานผลการดำเนินงานตามองค์ประกอบ การประกันคุณภาพการศึกษา เพื่อการพัฒนาศักยภาพของสถาบันวิจัยและพัฒนาให้ดียิ่งขึ้นทุก ๆ ด้านตาม พันธกิจของสถาบันวิจัยและพัฒนา ในช่วงระยะเวลา 1 ปีการศึกษา ซึ่งจัดเก็บข้อมูลการดำเนินงานใน ปีการศึกษา 2565 ระหว่างวันที่ 1 มิถุนายน 2565 – 31 พฤษภาคม 2566 รายงานฉบับนี้เป็นารายงาน ผลการดำเนินงานด้านการประกันคุณภาพการศึกษาภายในของสถาบันวิจัยและพัฒนาตามระบบการประกัน คุณภาพการศึกษาภายในของมหาวิทยาลัยราชภัฏเพชรบูรณ์ ระดับสำนัก สถาบัน ในรายงานฉบับนี้ จึงประกอบด้วยสาระสำคัญ 3 ส่วน ดังนี้

ส่วนที่ 1 ข้อมูลเบื้องต้น

ส่วนที่ 2 ผลการดำเนินงานและผลการประเมินตนเองตามองค์ประกอบ/ตัวบ่งชี้

ส่วนที่ 3 สรุปผลคะแนนการดำเนินงานและผลการประเมินตนเองตามองค์ประกอบ/ตัวบ่งชี้

ส่วนที่ 4 ภาคผนวก

ขอขอบคุณ ผู้บริหารและบุคลากร ซึ่งทำหน้าที่จัดเก็บและกำกับตัวชี้วัดคุณภาพของหน่วยงานและ ผู้เกี่ยวข้องทุกฝ่าย ตลอดจนบุคลากรทั้งในและนอกหน่วยงานทุกท่านที่ให้การสนับสนุนและร่วมปฏิบัติให้การ ดำเนินกิจกรรมการประกันคุณภาพการศึกษาบรรลุตามเป้าหมายด้วยดี

ลงนาม

ผู้อำนวยการ

(รองศาสตราจารย์ธรรม์ณชาติ วันแต่ง)

## สารบัญ

เรื่อง	หน้า
คำนำ	ก
สารบัญ	ข
สารบัญตาราง	ง
บทสรุปผู้บริหาร	จ
<b>ส่วนที่ 1</b>	
<b>ข้อมูลเบื้องต้น</b>	1
ความเป็นมา	1
วิสัยทัศน์ (Vision)	2
พันธกิจ (Mission)	2
แผนปฏิบัติราชการ	2
เอกลักษณ์ (Uniqueness)	2
อัตลักษณ์ (Identity)	2
โครงสร้างการบริหาร สถาบันวิจัยและพัฒนา	3
คณะกรรมการบริหารสถาบันวิจัยและพัฒนา	4
ข้อมูลบุคลากร	4
การดำเนินงานตามข้อสังเกตและข้อเสนอแนะจากการประกันคุณภาพการศึกษาภายใน ปีการศึกษา 2564 (ปีที่ผ่านมา)	5
<b>ส่วนที่ 2</b>	
<b>ผลการดำเนินงานและผลการประเมินตนเองตามตัวบ่งชี้การประเมินคุณภาพ การศึกษาภายใน ประจำปีการศึกษา 2565</b>	7
<b>ตัวบ่งชี้หลักหน่วยงาน</b>	
ตัวบ่งชี้ที่ 1.1 กระบวนการพัฒนาแผน	9
ตัวบ่งชี้ที่ 1.2 กระบวนการวิเคราะห์ข้อมูล ทางการเงิน	33
ตัวบ่งชี้ที่ 1.3 การบริหารความเสี่ยง	49
ตัวบ่งชี้ที่ 1.4 ภาวะผู้นำและการบริหารงานด้วยหลักธรรมาภิบาลของผู้บริหาร หน่วยงาน	57
ตัวบ่งชี้ที่ 1.5 การจัดการความรู้ตามระบบ	74
ตัวบ่งชี้ที่ 1.6 การกำกับติดตามผลการดำเนินงานตามแผนการบริหารและแผนพัฒนา บุคลากรสายสนับสนุน	79
ตัวบ่งชี้ที่ 1.7 การประกันคุณภาพภายในตามระบบและกลไกที่สถาบันกำหนด	92
ตัวบ่งชี้ที่ 1.8 การให้บริการหน่วยงานภายในและภายนอกมหาวิทยาลัย	102
<b>ตัวบ่งชี้เฉพาะหน่วยงาน</b>	
ตัวบ่งชี้ มร.พช. ที่ 2.1 ระบบและกลไกงานวิจัย งานสร้างสรรค์ หรือนวัตกรรม	113
ตัวบ่งชี้ มร.พช. ที่ 2.2 เงินสนับสนุนงานวิจัยและงานสร้างสรรค์	154
ตัวบ่งชี้ มร.พช. ที่ 2.3 ผลงานทางวิชาการของอาจารย์ประจำและนักวิจัย	157
ตัวบ่งชี้ มร.พช. ที่ 2.4 ผลงานวิจัย งานสร้างสรรค์ หรือนวัตกรรมที่นำไปใช้ประโยชน์ต่อ ชุมชน	176

## สารบัญ (ต่อ)

		หน้า
	ตัวบ่งชี้ มร.พช. ที่ 3.1 ระบบและกลไกการพัฒนาเสริมสร้างความสัมพันธ์กับชุมชน	234
	ตัวบ่งชี้ มร.พช. ที่ 3.2 ชุมชนเป้าหมายที่ได้รับการพัฒนาอย่างต่อเนื่องตามแผนเสริมสร้างความสัมพันธ์กับชุมชน	265
ส่วนที่ 3	สรุปผลการประเมินตนเองตามตัวบ่งชี้ การประเมินคุณภาพศึกษาภายใน ประจำปี การศึกษา 2565	275
ส่วนที่ 4	ภาคผนวก	276

## สารบัญตาราง

ตารางที่		หน้า
1	สรุปงบประมาณสนับสนุนจากกองทุนสนับสนุนการวิจัย มหาวิทยาลัยราชภัฏเพชรบูรณ์ ประจำปีงบประมาณ พ.ศ. 2565	124

## บทสรุปผู้บริหาร

สถาบันวิจัยและพัฒนา มหาวิทยาลัยราชภัฏเพชรบูรณ์ ได้ดำเนินการประกันคุณภาพการศึกษาอย่างต่อเนื่องโดยมีกลไกการทำงานที่สอดคล้องกับมหาวิทยาลัยและจัดทำรายงานการประเมินตนเอง (Self Assessment Report : SAR) ของสถาบันวิจัยและพัฒนา ตามเกณฑ์มาตรฐานของคู่มือการประกันคุณภาพการศึกษาระดับสำนัก สถาบัน ปีการศึกษา 2565 ซึ่งสถาบันวิจัยและพัฒนาเป็นหน่วยงานสนับสนุนคุณภาพการศึกษาด้านการส่งเสริมและพัฒนางานวิจัยและด้านการบริการวิชาการ ของมหาวิทยาลัยราชภัฏเพชรบูรณ์ ซึ่งตลอดช่วงระยะเวลา ปีการศึกษา 2565 สถาบันวิจัยและพัฒนาได้ดำเนินงาน เพื่อก่อให้เกิดผลสัมฤทธิ์และประสิทธิภาพอย่างสูงสุดต่อภารกิจ ส่งผลให้เกิดการพัฒนาคุณภาพการศึกษา และเพื่อเป็นการประเมินผลการปฏิบัติงานในรอบปีการศึกษา 2565 ที่ผ่านมา สถาบันวิจัยและพัฒนา จึงได้จัดทำรายงานการประเมินตนเอง ตามตัวบ่งชี้เฉพาะด้านการประกันคุณภาพการศึกษาภายใน ตามพันธกิจของสถาบันวิจัยและพัฒนา จำนวน 14 ตัวบ่งชี้ ผลการประเมินคุณภาพการศึกษาตามตัวบ่งชี้เฉพาะด้านการประกันคุณภาพการศึกษาภายใน ตามพันธกิจของสถาบันวิจัยและพัฒนาในภาพรวมอยู่ในระดับดีมาก โดยมีคะแนนการประเมินโดยคณะกรรมการเท่ากับ 4.41 และเมื่อจำแนกตามตารางการวิเคราะห์ตัวบ่งชี้ของสำนัก สถาบัน พบว่า

1. ตัวบ่งชี้ที่เป็นปัจจัยนำเข้า (Input) มีผลการประเมินอยู่ในระดับดีมาก มีคะแนนเฉลี่ยเท่ากับ 5
2. ตัวบ่งชี้ที่เป็นกระบวนการ (Process) มีผลการประเมินอยู่ในระดับดีมาก มีคะแนนเฉลี่ยเท่ากับ 4.20
3. ตัวบ่งชี้ที่เป็นผลลัพธ์ (Output) มีผลการประเมินอยู่ในระดับดีมาก มีคะแนนเฉลี่ยเท่ากับ 4.91

# ส่วนที่ 1

## ข้อมูลเบื้องต้น

### ความเป็นมา

สถาบันวิจัยและพัฒนาเป็นหน่วยงานหนึ่งของมหาวิทยาลัยราชภัฏเพชรบูรณ์ แต่เดิมใช้ชื่อว่า “ศูนย์วิจัย” ตั้งขึ้นตามภาระหน้าที่ ดังความในมาตรา 5 ของพระราชบัญญัติวิทยาลัยครู พ.ศ. 2518 โดยมีผู้บริหารตำแหน่ง “หัวหน้าศูนย์วิจัย” ต่อมาได้มีการประกาศใช้เป็นพระราชบัญญัติ สถาบันราชภัฏ พ.ศ. 2538 ตามความในมาตรา 7 คือ ให้สถาบันราชภัฏเป็นสถานศึกษาและวิจัยเพื่อพัฒนาท้องถิ่นทำการวิจัยและให้บริการทางวิชาการแก่สังคม โครงสร้างการบริหารงานของสถาบันเปลี่ยนไปมีภารกิจเพิ่มขึ้น จากภารกิจในด้านการวิจัย ยังต้องรับผิดชอบด้านการฝึกอบรมและบริการทางวิชาการรวมทั้งรับผิดชอบงานของ “ศูนย์วิจัยมะขามหวาน” ของสถาบันราชภัฏเพชรบูรณ์อีกด้วย โดยมีผู้บริหารตำแหน่งผู้อำนวยการสำนักวิจัยและบริการวิชาการ

พ.ศ. 2547 พระบาทสมเด็จพระเจ้าอยู่หัวภูมิพลอดุลยเดชฯ รัชกาลที่ 9 ได้ลงพระปรมาภิไธย ประกาศในราชกิจจานุเบกษา เริ่มใช้พระราชบัญญัติมหาวิทยาลัยราชภัฏ เมื่อวันที่ 10 มิถุนายน 2547 ให้สถาบันราชภัฏที่จัดตั้งขึ้นตามพระราชบัญญัติ สถาบันราชภัฏ พ.ศ. 2538 มีฐานะเป็นมหาวิทยาลัยราชภัฏ ดังนั้นสถาบันราชภัฏเพชรบูรณ์ จึงปรับเปลี่ยนฐานะเป็น “มหาวิทยาลัยราชภัฏเพชรบูรณ์”

สำนักวิจัยและบริการวิชาการจึงได้เปลี่ยนเป็น “สถาบันวิจัยและพัฒนา” บริหารงานโดยผู้อำนวยการสถาบันวิจัยและพัฒนา

สถาบันวิจัยและพัฒนา ตั้งอยู่เลขที่ 83 หมู่ 11 อาคารสถาบันวิจัยและพัฒนา มหาวิทยาลัยราชภัฏเพชรบูรณ์ ถนนสระบุรี – หล่มสัก ตำบลสะเดียง อำเภอเมือง จังหวัดเพชรบูรณ์

มีผู้บริหารหน่วยงานตั้งแต่แรกเริ่มจนถึงปัจจุบันจำนวน 4 ท่าน คือ

ปี พ.ศ. 2549 – 2552 ผู้ช่วยศาสตราจารย์ ดร.อนุวัติ คุณแก้ว

ปี พ.ศ. 2552 – 2556 ผู้ช่วยศาสตราจารย์ ดร.ศศิธร แทนทอง

ปี พ.ศ. 2556 – 2560 ผู้ช่วยศาสตราจารย์ ดร.พนณา ตั้งวรรณวิทย์

ปี พ.ศ. 2560 – 2564 รองศาสตราจารย์ธรรมนูญชาติ วันแต่ง

ปี พ.ศ. 2564 – ปัจจุบัน รองศาสตราจารย์ธรรมนูญชาติ วันแต่ง

### วิสัยทัศน์ (Vision)

“มุ่งพัฒนางานวิจัย นวัตกรรมและงานบริการวิชาการสู่การพัฒนาชุมชนเชิงพื้นที่อย่างยั่งยืน”



## พันธกิจ (Mission)

1. พัฒนาระบบการบริหารจัดการงานวิจัยให้มีประสิทธิภาพ
2. ส่งเสริม สนับสนุน พัฒนางานวิจัยนวัตกรรมและสร้างองค์ความรู้ เพื่อเผยแพร่งานวิจัยที่สามารถนำไปใช้ประโยชน์พัฒนาท้องถิ่น
3. ส่งเสริม สนับสนุน งานบริการวิชาการตามศาสตร์พระราชา เพื่อพัฒนาท้องถิ่น
4. สร้างเครือข่ายความร่วมมือเพื่อพัฒนาท้องถิ่น
5. ส่งเสริมและพัฒนาหน่วยบ่มเพาะวิสาหกิจ และสร้างผู้ประกอบการ เพื่อเพิ่มศักยภาพให้มีความเข้มแข็งและยั่งยืน

## แผนปฏิบัติราชการ

แผนปฏิบัติราชการ ระยะ 5 ปี (พ.ศ. 2566 - 2570) ของสถาบันวิจัยและพัฒนา ประกอบด้วย 4 เรื่อง ดังนี้

แผนปฏิบัติราชการเรื่องที่ 1 การบูรณาการบริการวิชาการ โดยใช้องค์ความรู้และนวัตกรรมเพื่อการพัฒนาท้องถิ่นอย่างยั่งยืน

แผนปฏิบัติราชการเรื่องที่ 2 การวิจัย พัฒนานวัตกรรม เพื่อการพัฒนาพื้นที่

แผนปฏิบัติราชการเรื่องที่ 3 การพัฒนา ส่งเสริมและยกระดับขีดความสามารถของผู้ประกอบการท้องถิ่น กลุ่มอาชีพและวิสาหกิจชุมชน

แผนปฏิบัติราชการเรื่องที่ 4 การบริหารจัดการงานวิจัยและบริการวิชาการโดยยึดหลักธรรมาภิบาล

## เอกลักษณ์

“เป็นเลิศด้านการบริหารจัดการบูรณาการงานวิจัย นวัตกรรมและงานบริการวิชาการ”

## อัตลักษณ์

“ส่งเสริม สนับสนุน การวิจัย นวัตกรรมและงานบริการวิชาการ”

## โครงสร้างการบริหาร สถาบันวิจัยและพัฒนา

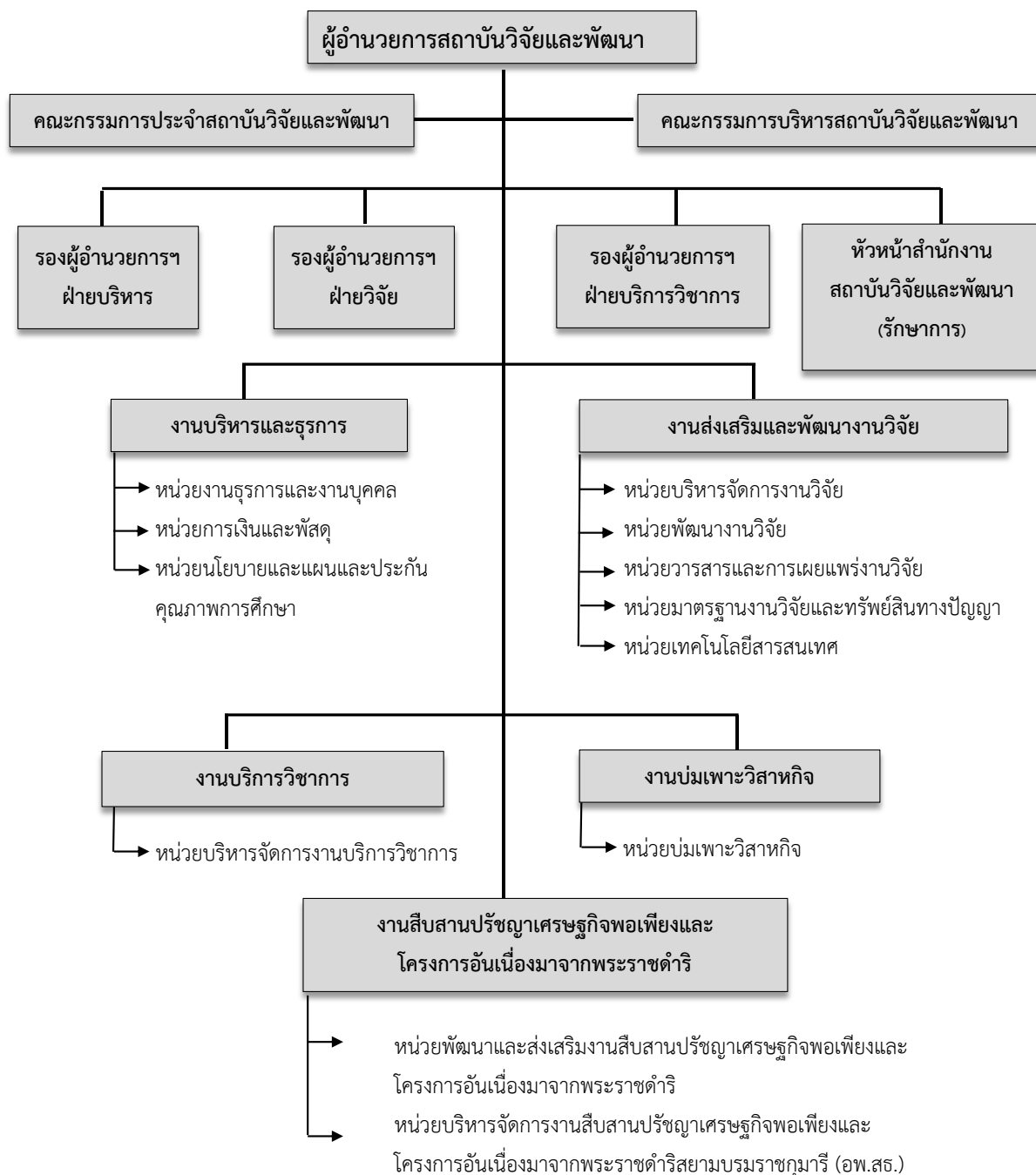

### คณะกรรมการบริหารสถาบันวิจัยและพัฒนา

1. รองศาสตราจารย์ธรรม์ณชาติ วันแต่ง ผู้อำนวยการสถาบันวิจัยและพัฒนา
2. ผู้ช่วยศาสตราจารย์สนธยา วันชัย รองผู้อำนวยการสถาบันวิจัยและพัฒนา ฝ่ายบริหาร
3. ผู้ช่วยศาสตราจารย์ ดร.ปิยะวัน เพชรหมี รองผู้อำนวยการสถาบันวิจัยและพัฒนา ฝ่ายบริการวิชาการ
4. ผู้ช่วยศาสตราจารย์ ดร.กฤษติญา มุลศรี รองผู้อำนวยการสถาบันวิจัยและพัฒนา ฝ่ายวิจัย

### ข้อมูลบุคลากร ปีการศึกษา 2565

ประเภทบุคลากร	จำนวน	วุฒิการศึกษา				ตำแหน่งทางวิชาการ			
		ต่ำกว่า ป.ตรี	ป.ตรี	ป.โท	ป.เอก	อาจารย์	ผศ.	รศ.	ศ.
สายวิชาการ									
ข้าราชการ	1				1		1		
พนักงานมหาวิทยาลัย	3			2	1		2	1	
สายสนับสนุน									
พนักงานมหาวิทยาลัย	11		6	5	-				
<b>รวม</b>	<b>15</b>		<b>6</b>	<b>7</b>	<b>2</b>		<b>3</b>	<b>1</b>	

การดำเนินงานตามข้อสังเกตและข้อเสนอแนะจากการประกันคุณภาพการศึกษาภายใน ปีการศึกษา 2564 (ปีที่ผ่านมา)

ข้อสังเกตและข้อเสนอแนะ	การดำเนินงาน/ผลการปรับปรุงตามข้อเสนอแนะ
<p>1. ควรวางแผนการจัดทำแผนปฏิบัติการของสถาบันวิจัยและพัฒนาในระยะต่อไป พ.ศ. 2566 – 2570 เพื่อขับเคลื่อนแผนฯ มหาวิทยาลัย ด้วยการ SWOT Analysis ให้ เชื่อมโยงโอกาสและการเปลี่ยนแปลงไปในบริบทต่าง ๆ รวมทั้งการจัดกลุ่มมหาวิทยาลัยและแผนพัฒนาเศรษฐกิจและสังคมแห่งชาติ ฉบับที่ 13</p>	<p>สถาบันวิจัยและพัฒนาดำเนินการจัดทำแผนปฏิบัติการ ราชการ สถาบันวิจัยและพัฒนา ระยะ 5 ปี (พ.ศ. 2566 – 2570) เพื่อใช้เป็นแนวทางในการดำเนินงานตามภารกิจ เหมาะสมกับสภาพปัจจุบันของสถาบันวิจัยและพัฒนา โดยนำผลการวิเคราะห์ SWOT มาใช้กำหนดเป้าหมาย แนวทางการพัฒนา โครงการ/กิจกรรมของสถาบันวิจัยและพัฒนา</p>
<p>2. ควรทบทวนการจัดทำแผนบริหารและแผนพัฒนาบุคลากร เพื่อให้สามารถกำกับติดตามผลการดำเนินงานด้านการบริหารบุคลากรให้ครอบคลุม (1) ด้านการรับและบรรจุ (2) ด้านการพัฒนา (3) ด้านการธำรงรักษาและ (4) ด้านการเกษียณอายุ</p>	<p>สถาบันวิจัยและพัฒนาได้ทบทวนแผนบริหารและแผนพัฒนาบุคลากร สถาบันวิจัยและพัฒนา ประจำปีการศึกษา 2565 (ฉบับปรับปรุง) กำกับดูแล ตรวจสอบ ติดตาม ประเมินผล และรายงานผลการดำเนินงานของแผนบริหารและแผนพัฒนาบุคลากร และได้เพิ่มเติมในเล่มแผนบริหารและแผนพัฒนาบุคลากร ทั้ง 4 ด้าน คือ (1) ด้านการรับและบรรจุของบุคลากรในปีการศึกษานั้น (2) ด้านการพัฒนาของบุคลากรในด้านต่าง ๆ ปีการศึกษานั้น (3) ด้านการธำรงรักษาบุคลากร ส่งเสริมพัฒนาศักยภาพของบุคลากร และพัฒนาความก้าวหน้าในสายอาชีพของบุคลากรให้สูงขึ้น และ (4) ด้านการเกษียณอายุของบุคลากรในปีการศึกษานั้น</p>
<p>3. ควรทบทวนการจัดทำแผนบริหารความเสี่ยงโดยวิเคราะห์ประเด็นความเสี่ยงที่เป็นปัจจัยภายนอกที่ไม่สามารถควบคุมได้ และนำขั้นตอนการบริหารความเสี่ยงด้วยระบบ COSO จนถึงขั้นตอนที่สามารถวัดและประเมินความเสี่ยงภายหลังการบริหารจัดการด้วยเครื่องมือที่น่าเชื่อถือ สามารถตรวจสอบผลความเสี่ยงนั้นลดลงหรือไม่ (หลีกเลี่ยงการประเมินโดยใช้ความรู้สึกหรือความคิดเห็น)</p>	<p>สถาบันวิจัยและพัฒนาดำเนินการจัดทำแผนบริหารความเสี่ยง สถาบันวิจัยและพัฒนา โดยคณะกรรมการได้ดำเนินการร่วมกันวิเคราะห์ปัจจัยเสี่ยงที่เป็นปัจจัยภายนอกที่ไม่สามารถควบคุมได้ และได้นำเอาขั้นตอนการบริหารความเสี่ยงด้วยระบบ COSO ประกอบการจัดทำแผนบริหารความเสี่ยง และมีการติดตามเพื่อประเมินผลการบริหารความเสี่ยง</p>

ข้อสังเกตและข้อเสนอแนะ	การดำเนินงาน/ผลการปรับปรุงตามข้อเสนอแนะ
<p>4. ควรวิเคราะห์พื้นที่เป้าหมายเพื่อการจัดทำแผนการบริการทางวิชาการและแผนพันธกิจสัมพันธ์กับชุมชนเป้าหมาย ซึ่งให้สามารถจำแนกการให้บริการทางวิชาการในรูปแบบการบริการทั่วไป หรือการบริการแบบเฉพาะด้าน ครอบคลุมประเด็น (1) เป็นความต้องการของชุมชนที่ต้องการให้มหาวิทยาลัยช่วยแก้ปัญหา (2) ความต้องการร่วมกับแบบ MOU และ (3) พื้นที่ให้บริการแบบให้เปล่า</p>	<p>สถาบันวิจัยและพัฒนา ร่วมกับ 5 คณะและชุมชนท้องถิ่น (Strakholder) ชุมชนที่คาดว่าจะเป็นที่เป้าหมาย ร่วมประชุมเพื่อร่วมวางแผนงานและกำหนดกรอบแนวทางงานวิจัยและงานบริการวิชาการแก่สังคม เพื่อให้ทราบความต้องการ ปัญหา บริบทของชุมชน เพื่อร่วมกันวิเคราะห์ประเด็นความต้องการรับบริการวิชาการสำหรับการกำหนดเป็นกิจกรรมและโครงการเพื่อบรรจุไว้ในแผนงานบริการวิชาการเพื่อการพัฒนาชุมชนท้องถิ่น โดยกิจกรรมและโครงการครอบคลุมทั้งในส่วนของพื้นที่เป้าหมายที่ให้บริการแบบให้เปล่า พื้นที่เป้าหมายที่เป็นหลักสูตรระยะสั้นเพื่อเก็บค่าลงทะเบียน และเป็นพื้นที่เป้าหมายที่มาจากความร่วมมือกับชุมชน (MOU) เพื่อให้การบริการวิชาการเกิดความหลากหลาย มิติ และครอบคลุมความต้องการของชุมชนและสอดคล้องกับความเชี่ยวชาญของมหาวิทยาลัยฯ</p>
<p>5. ควรวิเคราะห์การใช้ประโยชน์ของงานวิจัยนวัตกรรมและงานสร้างสรรค์ต่าง ๆ โดยตรวจสอบผู้รับรองการใช้ประโยชน์ในพื้นที่เป้าหมายต่าง ๆ นั้น ต้องเป็นผู้มีอำนาจเทียบเท่าระดับกรม เพื่อสร้างความความน่าเชื่อถือ</p>	<p>สถาบันวิจัยและพัฒนา โดยฝ่ายงานวิจัย ได้ดำเนินการวิเคราะห์และตรวจสอบข้อมูลการนำผลงานวิจัยไปใช้ประโยชน์ในพื้นที่ต่าง ๆ โดยคำนึงถึงผู้มีสิทธิ์ลงนามรับรองการใช้ประโยชน์จากผลงานวิจัย จะต้องเป็นไปตามหลักเกณฑ์การประกันคุณภาพการศึกษา</p>

## ส่วนที่ 2

### ผลการดำเนินงานและผลการประเมินตนเองตามองค์ประกอบ/ตัวบ่งชี้ การประเมินคุณภาพการศึกษาภายใน ประจำปีการศึกษา 2565

การดำเนินงานด้านการประกันคุณภาพการศึกษาภายใน ระดับสำนัก สถาบัน มหาวิทยาลัยราชภัฏ  
เพชรบูรณ์ ปีการศึกษา 2565 มีดังนี้

หน่วยงาน/ตัวบ่งชี้	เกณฑ์พิจารณา
<b>ตัวบ่งชี้หลักหน่วยงาน</b>	
ตัวบ่งชี้ที่ 1.1 กระบวนการพัฒนาแผน	เกณฑ์มาตรฐาน 7 ข้อ
ตัวบ่งชี้ที่ 1.2 กระบวนการวิเคราะห์ข้อมูลทางการเงิน	เกณฑ์มาตรฐาน 7 ข้อ
ตัวบ่งชี้ที่ 1.3 การบริหารความเสี่ยง	เกณฑ์มาตรฐาน 6 ข้อ
ตัวบ่งชี้ที่ 1.4 ภาวะผู้นำและการบริหารงานด้วยหลักธรรมาภิบาลของผู้บริหาร หน่วยงาน	เกณฑ์มาตรฐาน 5 ข้อ
ตัวบ่งชี้ที่ 1.5 การจัดการความรู้ตามระบบ	เกณฑ์มาตรฐาน 5 ข้อ
ตัวบ่งชี้ที่ 1.6 การกำกับติดตามผลการดำเนินงานตามแผนการบริหารและ แผนพัฒนาบุคลากรสายสนับสนุน	เกณฑ์มาตรฐาน 8 ข้อ
ตัวบ่งชี้ที่ 1.7 การประกันคุณภาพภายในตามระบบและกลไกที่สถาบันกำหนด	เกณฑ์มาตรฐาน 7 ข้อ
ตัวบ่งชี้ที่ 1.8 การให้บริการหน่วยงานภายในและภายนอกมหาวิทยาลัย	เกณฑ์มาตรฐาน 5 ข้อ
<b>ตัวบ่งชี้เฉพาะหน่วยงาน</b>	
ตัวบ่งชี้ มร.พช. ที่ 2.1 ระบบและกลไกงานวิจัย งานสร้างสรรค์ หรือนวัตกรรม	เกณฑ์มาตรฐาน 7 ข้อ
ตัวบ่งชี้ มร.พช. ที่ 2.2 เงินสนับสนุนงานวิจัยและงานสร้างสรรค์	จำนวนเงินทุนต่อ อาจารย์ประจำ
ตัวบ่งชี้ มร.พช. ที่ 2.3 ผลงานทางวิชาการของอาจารย์ประจำและนักวิจัย	ร้อยละของผลรวมค่า น้ำหนักผลงานทาง วิชาการ
ตัวบ่งชี้ มร.พช. ที่ 2.4 ผลงานวิจัย งานสร้างสรรค์ หรือนวัตกรรมที่นำไปใช้ ประโยชน์ต่อชุมชน	ค่าคะแนนร้อยละของ จำนวนผลงานวิจัยหรือ งานสร้างสรรค์ต่อ อาจารย์ประจำหรือ นักวิจัยของสถาบันที่ ร้อยละ 30

หน่วยงาน/ตัวบ่งชี้	เกณฑ์พิจารณา
ตัวบ่งชี้ มร.พช. ที่ 3.1 ระบบและกลไกการพัฒนาเสริมสร้างความสัมพันธ์กับชุมชน	เกณฑ์มาตรฐาน 6 ข้อ
ตัวบ่งชี้ มร.พช. ที่.3.2 ชุมชนเป้าหมายที่ได้รับการพัฒนาอย่างต่อเนื่องตามแผนเสริมสร้างความสัมพันธ์กับชุมชน	ผลรวมของผลการประเมินร้อยละของจำนวนชุมชนเป้าหมายที่ได้รับการพัฒนาอย่างต่อเนื่องตามแผนเสริมสร้างความสัมพันธ์กับชุมชนของทุกคณะ

## ผลการประเมินตนเองตามตัวบ่งชี้

### ตัวบ่งชี้หลักหน่วยงาน

ตัวบ่งชี้ที่ 1.1	กระบวนการพัฒนาแผน
ชนิดตัวบ่งชี้	กระบวนการ
รอบปีการประเมิน	ปีงบประมาณ
หน่วยงานที่รับการประเมิน	ทุกสำนัก/สถาบัน

### คำอธิบายตัวบ่งชี้

การดำเนินงานตามพันธกิจหลักของหน่วยงาน จำเป็นต้องมีการกำหนดวิสัยทัศน์ พันธกิจ ตลอดจนมีการพัฒนาแผนกลยุทธ์และแผนดำเนินงานเพื่อเป็นแนวทางในการดำเนินงานของหน่วยงาน

### เกณฑ์การประเมิน

คะแนน 1	คะแนน 2	คะแนน 3	คะแนน 4	คะแนน 5
มีการดำเนินการ 1 ข้อ	มีการดำเนินการ 2 ข้อ	มีการดำเนินการ 3 - 4 ข้อ	มีการดำเนินการ 5 - 6 ข้อ	มีการดำเนินการ 7 ข้อ

### ผลการดำเนินงาน :

ในรอบปีงบประมาณ พ.ศ. 2566 สถาบันวิจัยและพัฒนา ได้มีการดำเนินงานตามพันธกิจหลักของสถาบันวิจัยและพัฒนา มีการกำหนดวิสัยทัศน์ พันธกิจ ตลอดจนมีการพัฒนาแผนกลยุทธ์และแผนดำเนินงานเพื่อเป็นแนวทางในการดำเนินงาน โดยมีผลการดำเนินงานตามเกณฑ์มาตรฐานดังนี้

มี	เกณฑ์มาตรฐาน/ผลการดำเนินงาน	รายการหลักฐาน
<input checked="" type="checkbox"/>	1. พัฒนาแผนกลยุทธ์จากผลการวิเคราะห์ SWOT โดยเชื่อมโยงกับวิสัยทัศน์ของหน่วยงานและสอดคล้องกับวิสัยทัศน์สถาบัน รวมถึงสอดคล้องกับกลุ่มสถาบันและเอกลักษณ์ของสถาบัน และพัฒนาไปสู่แผนกลยุทธ์ทางการเงินและแผนปฏิบัติการประจำปีตามกรอบเวลาเพื่อให้บรรลุผลตามตัวบ่งชี้และเป้าหมายของแผนกลยุทธ์ ทั้งนี้การพัฒนาแผนกลยุทธ์ต้องเกิดจากการมีส่วนร่วมของบุคลากรในหน่วยงาน	
	สถาบันวิจัยและพัฒนา ได้จัดโครงการอบรมเชิงปฏิบัติการจัดทำแผนปฏิบัติราชการสถาบันวิจัยและพัฒนา ระยะ 5 ปี (พ.ศ. 2566 – 2570) เมื่อวันที่ 31 สิงหาคม 2565 โดยมีวัตถุประสงค์เพื่อจัดทำแผนปฏิบัติราชการสถาบันวิจัยและพัฒนา ระยะ 5 ปี (พ.ศ. 2566 – 2570) ที่ได้มาจากการมีส่วนร่วมของบุคลากร ที่เหมาะสมกับสภาพปัจจุบันของสถาบันวิจัยและพัฒนา ชุมชน และสังคม โดยมีความสอดคล้องกับแผนปฏิบัติราชการระยะ 5 ปี (พ.ศ. 2566 - 2570) ของมหาวิทยาลัยราชภัฏเพชรบูรณ์ และได้มาจากการมีส่วนร่วมของบุคลากรในหน่วยงาน โดยได้รับเกียรติจากรองศาสตราจารย์ ดร.ธันวดี ศรีธาวิรัตน์ รองศาสตราจารย์ ดร.คงศักดิ์ ศรีแก้ว ผู้ช่วยศาสตราจารย์ ดร.ธัญญ์ณภัทร์ เจริญพานิช และอาจารย์สุดารัตน์ รัตนพงษ์ จากมหาวิทยาลัยราชภัฏพิบูลสงคราม	1.1-1-01 โครงการจัดทำแผนปฏิบัติราชการสถาบันวิจัยและพัฒนา ระยะ 5 ปี (พ.ศ. 2566 – 2570) 1.1-1-02 แผนปฏิบัติราชการสถาบันวิจัยและพัฒนา ระยะ 5 ปี (พ.ศ. 2566 – 2570) 1.1-1-03 แผนกลยุทธ์การเงินสถาบันวิจัยและพัฒนา ประจำปีงบประมาณ พ.ศ. 2566



มี	เกณฑ์มาตรฐาน/ผลการดำเนินงาน	รายการหลักฐาน
	<p>เป็นวิทยากรในโครงการดังกล่าว โดยการวิเคราะห์ SWOT คือ สภาพแวดล้อมภายนอกและภายในโดยมีการวิเคราะห์จุดแข็ง จุดอ่อน โอกาสและอุปสรรค เพื่อนำมาเป็นข้อมูลในการกำหนดวิสัยทัศน์ พันธกิจ ค่านิยมองค์กร อัตลักษณ์ เอกลักษณ์ เป้าประสงค์ และแผนปฏิบัติการในแต่ละเรื่อง เพื่อให้เกิดความสอดคล้องและเหมาะสมกับบริบทของสถาบันวิจัยและพัฒนาพร้อมทั้งเชื่อมโยงวิสัยทัศน์ของสถาบันวิจัยและพัฒนาโดยมีความสอดคล้องกับวิสัยทัศน์ของสถาบันดังนี้</p>	<p>1.1-1-04 แผนปฏิบัติการราชการรายปี พ.ศ. 2566 สถาบันวิจัยและพัฒนา</p>
	<p><b>แผนปฏิบัติการ ระยะเวลา 5 ปี (พ.ศ. 2566 - 2570) มหาวิทยาลัยราชภัฏเพชรบูรณ์</b></p>	<p><b>แผนปฏิบัติการ ระยะเวลา 5 ปี (พ.ศ. 2566 - 2570) สถาบันวิจัยและพัฒนา</b></p>
<p><b>ปรัชญา</b> ปัญญา เสถียรภาพ ปัญญาเป็นสิ่งประเสริฐสุด</p>	<p><b>ปรัชญา</b> บูรณาการงานวิจัย นวัตกรรมและงานบริการวิชาการตามศาสตร์พระราชา เพื่อพัฒนาท้องถิ่น</p>	
<p><b>วิสัยทัศน์</b> มหาวิทยาลัยติดอันดับ 1 ใน 10 ของกลุ่มพัฒนาชุมชนเชิงพื้นที่ (Area-Based and Community)</p>	<p><b>วิสัยทัศน์</b> มุ่งพัฒนางานวิจัย นวัตกรรมและงานบริการวิชาการสู่การพัฒนาชุมชนเชิงพื้นที่อย่างยั่งยืน</p>	
<p><b>พันธกิจ</b></p> <ol style="list-style-type: none"> <li>1. การพัฒนาชุมชนท้องถิ่นสู่ความเป็นเลิศ</li> <li>2. การวิจัย พัฒนานวัตกรรมและการให้บริการวิชาการ</li> <li>3. การผลิตบัณฑิตที่มีคุณภาพ มีคุณธรรม จริยธรรม</li> <li>4. การทำนุบำรุงศิลปวัฒนธรรมและภูมิปัญญาท้องถิ่น</li> <li>5. การพัฒนาและส่งเสริมการเกษตรและการท่องเที่ยว</li> <li>6. การบริหารจัดการองค์กรตามหลักธรรมาภิบาล</li> </ol>	<p><b>พันธกิจ</b></p> <ol style="list-style-type: none"> <li>1. พัฒนาระบบการบริหารจัดการงานวิจัยให้มีประสิทธิภาพ</li> <li>2. ส่งเสริม สนับสนุน พัฒนางานวิจัย นวัตกรรมและสร้างองค์ความรู้เพื่อเผยแพร่ผลงานวิจัยที่สามารถนำไปใช้ประโยชน์พัฒนาท้องถิ่น</li> <li>3. ส่งเสริม สนับสนุน งานบริการวิชาการตามศาสตร์พระราชา เพื่อพัฒนาท้องถิ่น</li> <li>4. สร้างเครือข่ายความร่วมมือเพื่อพัฒนาท้องถิ่น</li> <li>5. ส่งเสริมและพัฒนาหน่วยบ่มเพาะวิสาหกิจ และสร้างผู้ประกอบการเพื่อเพิ่มศักยภาพให้มีความเข้มแข็งและยั่งยืน</li> </ol>	
<p><b>ค่านิยมองค์กร</b> R - Professional D - Creative</p>	<p><b>ค่านิยมองค์กร</b> RDI R Responsibility</p>	

มี	เกณฑ์มาตรฐาน/ผลการดำเนินงาน		รายการหลักฐาน
	R – Responsibility U - Unity	D Development I Intelligence and Innovation	
	<b>อัตลักษณ์</b> บัณฑิตที่มีคุณธรรม มีความรู้ สู้งาน	<b>อัตลักษณ์</b> ส่งเสริม สนับสนุน การวิจัย นวัตกรรม และงานบริการวิชาการ	
	<b>เอกลักษณ์</b> มหาวิทยาลัยราชภัฏเพชรบูรณ์เป็น แหล่งองค์ความรู้เพื่อพัฒนาท้องถิ่น	<b>เอกลักษณ์</b> เป็นเลิศด้านการบริหารจัดการบูรณา การงานวิจัย นวัตกรรมและงาน บริการวิชาการ	
<p>2) ดำเนินการจัดทำแผนปฏิบัติการสถาบันวิจัยและพัฒนา ระยะ 5 ปี (พ.ศ. 2566 – 2570) ด้วยการนำผลการดำเนินงานในปีที่ผ่านมาใช้เป็นข้อมูลประกอบการพิจารณาทบทวนปรัชญา วิสัยทัศน์ พันธกิจ ค่านิยมองค์กร อัตลักษณ์ เอกลักษณ์ ตัวชี้วัดและค่าเป้าหมาย เพื่อให้เหมาะสมกับบริบทของสถาบันวิจัยและพัฒนา พร้อมทั้งได้นำข้อมูลจากมหาวิทยาลัยมาเป็นข้อมูลพื้นฐานในการจัดทำแผนปฏิบัติการสถาบันวิจัยและพัฒนา ระยะ 5 ปี (พ.ศ. 2566 – 2570) โดยได้รับความเห็นชอบจากคณะกรรมการประจำสถาบันวิจัยและพัฒนา ในคราวประชุมครั้งที่ 2/2565 เมื่อวันที่ 12 ตุลาคม 2565 คณะกรรมการบริหารสถาบันวิจัยและพัฒนา ในคราวประชุมครั้งที่ 4/2565 เมื่อวันที่ 29 กันยายน 2565 และคณะกรรมการบริหารมหาวิทยาลัยราชภัฏเพชรบูรณ์ ในคราวประชุมครั้งที่ 1/2566 เมื่อวันที่ 11 มกราคม 2566 (1.1-1-02)</p> <p>3) หน่วยการเงินและพัสดุได้ดำเนินการจัดทำแผนกลยุทธ์ทางการเงินของสถาบันวิจัยและพัฒนา (1.1-1-03) เพื่อใช้เป็นกลไกการบริหารจัดการด้านการเงินให้เหมาะสม และเป็นข้อมูลในการจัดหาและบริหารงบประมาณให้เกิดความคุ้มค่า โดยจำแนกงบประมาณในแต่ละเรื่องของแผนปฏิบัติการ ดังนี้</p> <p>แผนปฏิบัติการเรื่องที่ 1 การบูรณาการบริการวิชาการ โดยใช้องค์ความรู้และนวัตกรรมเพื่อการพัฒนาท้องถิ่นอย่างยั่งยืน จำนวน 4 โครงการ งบประมาณรวม 275,000 บาท</p> <p>แผนปฏิบัติการเรื่องที่ 2 การวิจัย พัฒนานวัตกรรม เพื่อการพัฒนาพื้นที่ จำนวน 5 โครงการ งบประมาณรวม 10,482,000 บาท</p> <p>แผนปฏิบัติการเรื่องที่ 3 การพัฒนา ส่งเสริมและยกระดับขีดความสามารถของผู้ประกอบการท้องถิ่น กลุ่มอาชีพและวิสาหกิจชุมชน จำนวน 1 โครงการ งบประมาณรวม 50,000 บาท</p> <p>แผนปฏิบัติการเรื่องที่ 4 การบริหารจัดการงานวิจัยและบริการวิชาการ โดยยึดหลักธรรมาภิบาล จำนวน 4 โครงการ งบประมาณรวม 198,000 บาท</p> <p>4) จัดทำแผนปฏิบัติการรายปี พ.ศ. 2566 สถาบันวิจัยและพัฒนา (1.1-1-04) ประกอบด้วย</p>			

มี	เกณฑ์มาตรฐาน/ผลการดำเนินงาน	รายการหลักฐาน
	<p><b>ปรัชญา</b> บูรณาการงานวิจัย นวัตกรรมและงานบริการวิชาการตามศาสตร์พระราชา เพื่อพัฒนาท้องถิ่น</p> <p><b>วิสัยทัศน์</b> มุ่งพัฒนางานวิจัย นวัตกรรมและงานบริการวิชาการสู่การพัฒนาชุมชนเชิงพื้นที่อย่างยั่งยืน</p> <p><b>พันธกิจ</b></p> <ol style="list-style-type: none"> <li>1. พัฒนาระบบการบริหารจัดการงานวิจัยให้มีประสิทธิภาพ</li> <li>2. ส่งเสริม สนับสนุน พัฒนางานวิจัยนวัตกรรมและสร้างองค์ความรู้ เพื่อเผยแพร่งานวิจัยที่สามารถนำไปใช้ประโยชน์พัฒนาท้องถิ่น</li> <li>3. ส่งเสริม สนับสนุน งานบริการวิชาการตามศาสตร์พระราชา เพื่อพัฒนาท้องถิ่น</li> <li>4. สร้างเครือข่ายความร่วมมือเพื่อพัฒนาท้องถิ่น</li> <li>5. ส่งเสริมและพัฒนาหน่วยบ่มเพาะวิสาหกิจ และสร้างผู้ประกอบการ เพื่อเพิ่มศักยภาพให้มีความเข้มแข็งและยั่งยืน</li> </ol> <p><b>ค่านิยมองค์กร</b></p> <p>RDI R Responsibility D Development I Intelligence and Innovation</p> <p><b>อัตลักษณ์</b> ส่งเสริม สนับสนุน การวิจัย นวัตกรรม และงานบริการวิชาการ</p> <p><b>เอกลักษณ์</b> เป็นเลิศด้านการบริหารจัดการบูรณาการงานวิจัย นวัตกรรมและงานบริการวิชาการ</p> <p><b>แผนปฏิบัติการ จำนวน 4 เรื่อง ดังนี้</b></p> <p>แผนปฏิบัติการเรื่องที่ 1 การบูรณาการบริการวิชาการ โดยใช้องค์ความรู้และนวัตกรรมเพื่อการพัฒนาท้องถิ่นอย่างยั่งยืน</p> <p>แผนปฏิบัติการเรื่องที่ 2 การวิจัย พัฒนานวัตกรรม เพื่อการพัฒนาพื้นที่</p> <p>แผนปฏิบัติการเรื่องที่ 3 การพัฒนา ส่งเสริมและยกระดับขีดความสามารถของผู้ประกอบการท้องถิ่น กลุ่มอาชีพและวิสาหกิจชุมชน</p> <p>แผนปฏิบัติการเรื่องที่ 4 การบริหารจัดการงานวิจัยและบริการวิชาการ โดยยึดหลักธรรมาภิบาล</p> <p>ซึ่งแผนปฏิบัติการรายปี พ.ศ. 2566 ได้ผ่านความเห็นชอบจากการประชุมต่างๆ ดังนี้</p> <ol style="list-style-type: none"> <li>1. การประชุมคณะกรรมการบริหารสถาบันวิจัยและพัฒนา ในคราวประชุม ครั้งที่ 5/2565 เมื่อวันที่ 28 ธันวาคม 2565</li> </ol>	

มี	เกณฑ์มาตรฐาน/ผลการดำเนินงาน	รายการหลักฐาน						
	2. คณะกรรมการบริหารมหาวิทยาลัยราชภัฏเพชรบูรณ์ ในคราวประชุม ครั้งที่ 1/2566 เมื่อวันที่ 11 มกราคม 2566							
<input checked="" type="checkbox"/>	<p>2. มีการถ่ายทอดแผนกลยุทธ์ไปสู่บุคลากรทุกระดับภายในหน่วยงาน</p> <p>สถาบันวิจัยและพัฒนา ดำเนินการถ่ายทอดแผนปฏิบัติการประจำปีงบประมาณ พ.ศ. 2566 ผ่านการประชุมบุคลากรสถาบันวิจัยและพัฒนา ครั้งที่ 1/2566 เมื่อวันที่ 30 มกราคม 2566 (1.1-2-01) เพื่อให้ผู้บริหารและบุคลากรของสถาบันวิจัยและพัฒนาทราบและเข้าใจในแผนปฏิบัติการรายปี พ.ศ. 2566 ให้เป็นไปในทิศทางเดียวกัน ประกอบด้วยข้อมูลพื้นฐานของสถาบันวิจัยและพัฒนา ความสอดคล้องกับแผน 3 ระดับ และสาระสำคัญของแผนปฏิบัติการสถาบันวิจัยและพัฒนา ระยะ 5 ปี (พ.ศ. 2566 – 2570) ประกอบด้วยแผนปฏิบัติการจำนวน 4 เรื่อง ดังนี้</p> <ol style="list-style-type: none"> <li>1. แผนปฏิบัติการเรื่องที่ 1 การบูรณาการบริการวิชาการ โดยใช้องค์ความรู้และนวัตกรรมเพื่อการพัฒนาท้องถิ่นอย่างยั่งยืน จำนวน 3 ตัวชี้วัด</li> <li>2. แผนปฏิบัติการเรื่องที่ 2 การวิจัย พัฒนานวัตกรรม เพื่อการพัฒนาพื้นที่ จำนวน 6 ตัวชี้วัด</li> <li>3. แผนปฏิบัติการเรื่องที่ 3 การพัฒนา ส่งเสริมและยกระดับขีดความสามารถของผู้ประกอบการท้องถิ่น กลุ่มอาชีพและวิสาหกิจชุมชน จำนวน 1 ตัวชี้วัด</li> <li>4. แผนปฏิบัติการเรื่องที่ 4 การบริหารจัดการงานวิจัยและบริการวิชาการโดยยึดหลักธรรมาภิบาล จำนวน 3 ตัวชี้วัด (1.1-2-02 – 1.1-2-03)</li> </ol>	<p>1.1-2-01 รายงานการประชุมบุคลากรสถาบันวิจัยและพัฒนา ครั้งที่ 1/2566 เมื่อวันที่ 30 มกราคม 2566</p> <p>1.1-2-02 แผนปฏิบัติการสถาบันวิจัยและพัฒนา ระยะ 5 ปี (พ.ศ. 2566 – 2570)</p> <p>1.1-2-03 แผนปฏิบัติการรายปี พ.ศ. 2566 สถาบันวิจัยและพัฒนา</p>						
<input checked="" type="checkbox"/>	<p>3. มีตัวบ่งชี้ของแผนกลยุทธ์ แผนปฏิบัติการประจำปีและค่าเป้าหมายของแต่ละตัวบ่งชี้ เพื่อวัดความสำเร็จของการดำเนินงานตามแผนกลยุทธ์และแผนปฏิบัติการประจำปี</p> <p>การจัดทำแผนปฏิบัติการระยะ 5 ปี (พ.ศ. 2566 - 2570) และแผนปฏิบัติการรายปี พ.ศ. 2566 สถาบันวิจัยและพัฒนาได้กำหนดตัวชี้วัดค่าเป้าหมาย พร้อมทั้งผู้รับผิดชอบทั้ง 4 เรื่องของแผนปฏิบัติการ (1.1-3-01 – 1.1-3-02) เพื่อใช้วัดความสำเร็จของการดำเนินงานตามแผนปฏิบัติการรายปี โดยตัวชี้วัดของแผนปฏิบัติการรายปี พ.ศ. 2566 คือ ร้อยละของความสำเร็จของการดำเนินงานตามแผนปฏิบัติการ เป้าหมายร้อยละ 80 ดังนี้</p> <p><b>แผนปฏิบัติการเรื่องที่ 1</b> การบูรณาการบริการวิชาการ โดยใช้องค์ความรู้และนวัตกรรมเพื่อการพัฒนาท้องถิ่นอย่างยั่งยืน</p> <table border="1" data-bbox="264 1666 1054 1957"> <thead> <tr> <th data-bbox="264 1666 715 1765">ตัวชี้วัด</th> <th data-bbox="715 1666 882 1765">ค่าเป้าหมาย/หน่วยนับ</th> <th data-bbox="882 1666 1054 1765">ผู้รับผิดชอบ</th> </tr> </thead> <tbody> <tr> <td data-bbox="264 1765 715 1957">1. จำนวนหมู่บ้านที่ได้รับการพัฒนาตามศาสตร์พระราชาให้กับท้องถิ่น</td> <td data-bbox="715 1765 882 1957">จำนวน 20 หมู่บ้าน</td> <td data-bbox="882 1765 1054 1957">นางรัตดา สำราญพันธุ์ นายยศรพี ทองเจริญ</td> </tr> </tbody> </table>	ตัวชี้วัด	ค่าเป้าหมาย/หน่วยนับ	ผู้รับผิดชอบ	1. จำนวนหมู่บ้านที่ได้รับการพัฒนาตามศาสตร์พระราชาให้กับท้องถิ่น	จำนวน 20 หมู่บ้าน	นางรัตดา สำราญพันธุ์ นายยศรพี ทองเจริญ	<p>1.1-3-01 แผนปฏิบัติการสถาบันวิจัยและพัฒนา ระยะ 5 ปี (พ.ศ. 2566 – 2570)</p> <p>1.1-3-02 แผนปฏิบัติการรายปี พ.ศ. 2566 สถาบันวิจัยและพัฒนา</p>
ตัวชี้วัด	ค่าเป้าหมาย/หน่วยนับ	ผู้รับผิดชอบ						
1. จำนวนหมู่บ้านที่ได้รับการพัฒนาตามศาสตร์พระราชาให้กับท้องถิ่น	จำนวน 20 หมู่บ้าน	นางรัตดา สำราญพันธุ์ นายยศรพี ทองเจริญ						

มี	เกณฑ์มาตรฐาน/ผลการดำเนินงาน		รายการหลักฐาน	
	2. จำนวนผลิตภัณฑ์ที่เป็นผลจากการพัฒนาตามโครงการพันธกิจสัมพันธ์สามารถแก้ไขปัญหาให้กับท้องถิ่น	2 ผลิตภัณฑ์	นางรัตดา สำราญพันธ์ นายศรพี ทองเจริญ	
	3. จำนวนโครงการหรือกิจกรรมที่มีความร่วมมือกับบุคคลหรือหน่วยงานภายนอกเพื่อแก้ไข/ลดปัญหา/ส่งเสริมการเรียนรู้ของชุมชน	จำนวน 10 โครงการ	นางรัตดา สำราญพันธ์ นายศรพี ทองเจริญ	
<b>แผนปฏิบัติการเรื่องที่ 2 การวิจัย พัฒนานวัตกรรม เพื่อการพัฒนาพื้นที่</b>				
	<b>ตัวชี้วัด</b>	<b>ค่าเป้าหมาย/ หน่วยนับ</b>	<b>ผู้รับผิดชอบ</b>	
	1. จำนวนผลงานของนักศึกษา/อาจารย์ที่ได้รับการตีพิมพ์เผยแพร่ในระดับชาติหรือนานาชาติ	2 คະแนน	นางสาวชุตติมา พุดอ่อน	
	2. ร้อยละของจำนวนทรัพย์สินทางปัญญาที่ได้รับการจดทะเบียนได้ถูกนำไปใช้ประโยชน์อย่างเป็นรูปธรรม	ร้อยละ 15	นางสาว ภัสราภรณ์ บุญสิงห์	
	3. ร้อยละของผลงานวิจัยนำไปใช้ประโยชน์	ร้อยละ 60	นายบรรจง สุรินทร์ นายเกื้อกูล พิมพ์ดี นางปิยนันท์ เพ็ญสุตร	
	4. จำนวนการยื่นคำขอแจ้งจดทะเบียนทรัพย์สินทางปัญญา (สิทธิบัตร อนุสิทธิบัตร ลิขสิทธิ์ และเครื่องหมายการค้า) หรือการได้รับรางวัลจากการใช้นวัตกรรม การวิจัย	จำนวน 6 ผลงาน	นางสาว ภัสราภรณ์ บุญสิงห์	
	5. จำนวนข้อเสนอโครงการที่ขอรับทุนจากแหล่งทุนภายนอก	จำนวน 20 ข้อเสนอ	นายบรรจง สุรินทร์ นายเกื้อกูล พิมพ์ดี นางปิยนันท์ เพ็ญสุตร	

มี	เกณฑ์มาตรฐาน/ผลการดำเนินงาน			รายการหลักฐาน												
	6. ร้อยละของงบประมาณทุนวิจัยภายนอกที่เทียบกับงบประมาณทุนวิจัยตามแผนปฏิบัติงานมหาวิทยาลัย	ร้อยละ 20	นายบรรจง สุรินทร์ นายเกื้อกูล พิมพ์ดี นางปิยนันท์ เพ็ญสูตร													
<p><b>แผนปฏิบัติการราชการเรื่องที่ 3</b> การพัฒนา ส่งเสริมและยกระดับขีดความสามารถของผู้ประกอบการท้องถิ่น กลุ่มอาชีพและวิสาหกิจชุมชน</p> <table border="1" data-bbox="264 678 1053 925"> <thead> <tr> <th data-bbox="264 678 715 779">ตัวชี้วัด</th> <th data-bbox="715 678 882 779">ค่าเป้าหมาย/หน่วยนับ</th> <th data-bbox="882 678 1053 779">ผู้รับผิดชอบ</th> </tr> </thead> <tbody> <tr> <td data-bbox="264 779 715 925">1. จำนวนผู้ประกอบการใหม่ที่ใช้นวัตกรรมหรือเทคโนโลยีในการประกอบธุรกิจ เพื่อเพิ่มขีดความสามารถในการแข่งขัน</td> <td data-bbox="715 779 882 925">3 ราย</td> <td data-bbox="882 779 1053 925">น.ส.รมิดา สายทอง</td> </tr> </tbody> </table>					ตัวชี้วัด	ค่าเป้าหมาย/หน่วยนับ	ผู้รับผิดชอบ	1. จำนวนผู้ประกอบการใหม่ที่ใช้นวัตกรรมหรือเทคโนโลยีในการประกอบธุรกิจ เพื่อเพิ่มขีดความสามารถในการแข่งขัน	3 ราย	น.ส.รมิดา สายทอง						
ตัวชี้วัด	ค่าเป้าหมาย/หน่วยนับ	ผู้รับผิดชอบ														
1. จำนวนผู้ประกอบการใหม่ที่ใช้นวัตกรรมหรือเทคโนโลยีในการประกอบธุรกิจ เพื่อเพิ่มขีดความสามารถในการแข่งขัน	3 ราย	น.ส.รมิดา สายทอง														
<p><b>แผนปฏิบัติการราชการเรื่องที่ 4</b> การบริหารจัดการงานวิจัยและบริการวิชาการโดยยึดหลักธรรมาภิบาล</p> <table border="1" data-bbox="264 1070 1053 1608"> <thead> <tr> <th data-bbox="264 1070 715 1171">ตัวชี้วัด</th> <th data-bbox="715 1070 882 1171">ค่าเป้าหมาย/หน่วยนับ</th> <th data-bbox="882 1070 1053 1171">ผู้รับผิดชอบ</th> </tr> </thead> <tbody> <tr> <td data-bbox="264 1171 715 1317">1. ร้อยละของความสำเร็จของการดำเนินงานตามแผนปฏิบัติการ</td> <td data-bbox="715 1171 882 1317">ร้อยละ 80</td> <td data-bbox="882 1171 1053 1317">นางสาว ศิริทิพย์ ผลประเสริฐ</td> </tr> <tr> <td data-bbox="264 1317 715 1462">2. ระดับความพึงพอใจของผู้รับบริการสถาบันวิจัยและพัฒนา</td> <td data-bbox="715 1317 882 1462">ระดับ 3.50 คะแนน</td> <td data-bbox="882 1317 1053 1462">บุคลากร สถาบันวิจัย และพัฒนา</td> </tr> <tr> <td data-bbox="264 1462 715 1608">3. ร้อยละของงานที่ได้รับการพัฒนา จากบุคลากรสายสนับสนุน ที่เข้าร่วมการอบรมและพัฒนาทักษะตนเอง</td> <td data-bbox="715 1462 882 1608">ร้อยละ 80</td> <td data-bbox="882 1462 1053 1608">นาง กฤษวิณภัค ทองสี</td> </tr> </tbody> </table>					ตัวชี้วัด	ค่าเป้าหมาย/หน่วยนับ	ผู้รับผิดชอบ	1. ร้อยละของความสำเร็จของการดำเนินงานตามแผนปฏิบัติการ	ร้อยละ 80	นางสาว ศิริทิพย์ ผลประเสริฐ	2. ระดับความพึงพอใจของผู้รับบริการสถาบันวิจัยและพัฒนา	ระดับ 3.50 คะแนน	บุคลากร สถาบันวิจัย และพัฒนา	3. ร้อยละของงานที่ได้รับการพัฒนา จากบุคลากรสายสนับสนุน ที่เข้าร่วมการอบรมและพัฒนาทักษะตนเอง	ร้อยละ 80	นาง กฤษวิณภัค ทองสี
ตัวชี้วัด	ค่าเป้าหมาย/หน่วยนับ	ผู้รับผิดชอบ														
1. ร้อยละของความสำเร็จของการดำเนินงานตามแผนปฏิบัติการ	ร้อยละ 80	นางสาว ศิริทิพย์ ผลประเสริฐ														
2. ระดับความพึงพอใจของผู้รับบริการสถาบันวิจัยและพัฒนา	ระดับ 3.50 คะแนน	บุคลากร สถาบันวิจัย และพัฒนา														
3. ร้อยละของงานที่ได้รับการพัฒนา จากบุคลากรสายสนับสนุน ที่เข้าร่วมการอบรมและพัฒนาทักษะตนเอง	ร้อยละ 80	นาง กฤษวิณภัค ทองสี														
<p><input checked="" type="checkbox"/> 4. มีการดำเนินงานตามแผนปฏิบัติการประจำปีครบตามพันธกิจของหน่วยงาน</p> <p>สถาบันวิจัยและพัฒนา ดำเนินงานตามแผนปฏิบัติการรายปี พ.ศ. 2566 โดยในแต่ละเรื่องของแผนปฏิบัติการรายปี พ.ศ. 2566 มีการกำหนดแผนงานโครงการสำคัญ เพื่อให้การดำเนินงานบรรลุตามค่าเป้าหมายที่ได้กำหนดไว้ในแต่ละเรื่องของแผนปฏิบัติการรายปี พ.ศ. 2566 ดังนี้</p> <p><b>แผนปฏิบัติการราชการเรื่องที่ 1</b> การบูรณาการบริการวิชาการ โดยใช้องค์ความรู้และนวัตกรรมเพื่อการพัฒนาท้องถิ่นอย่างยั่งยืน</p> <p><b>1.1-4-01</b> รายงานผลการดำเนินโครงการตามแผนปฏิบัติการรายปี พ.ศ. 2566</p>																

มี	เกณฑ์มาตรฐาน/ผลการดำเนินงาน		รายการหลักฐาน
	โครงการ	งบประมาณ	ผลการดำเนินงาน
	<p>1.โครงการยกระดับเศรษฐกิจสังคม สิ่งแวดล้อม</p> <p>1.1 โครงการส่งเสริมและพัฒนาผลิตภัณฑ์แปรรูปจากปลาเพื่อพัฒนาเศรษฐกิจชุมชน (ดำเนินโครงการวันที่ 27 – 28 เมษายน 2566)</p> <p>1.2 โครงการปลูกผักอินทรีย์ด้วยระบบโตะปลูกให้กับชุมชนตำบลห้วยพุก อำเภอตงเจริญ จังหวัดพิจิตร (ดำเนินโครงการวันที่ 30 เมษายน 2566)</p>	<p>60,000</p> <p>60,000</p>	<p>1. ชุมชนได้ผลิตภัณฑ์จากปลาเพิ่มขึ้น จำนวน 2 ผลิตภัณฑ์ ได้แก่ ไส้กรอกปลาและลูกและชิ้นปลา</p> <p>2. ชุมชนได้สื่อ VDO ประชาสัมพันธ์โครงการ 1 ชุด</p> <p>3. สมาชิกกลุ่มที่เข้าร่วมโครงการมีรายได้เพิ่มขึ้น จำนวน จำนวน 4 ครั้วเรือน จากจำนวนสมาชิกทั้งหมด 34 ครั้วเรือน</p> <p>4. ชุมชนที่ได้รับการยกระดับเศรษฐกิจฐานราก โดยสามารถยกระดับผลิตภัณฑ์น้ำพริกของกลุ่มสมาชิกให้เข้าสู่กระบวนการการขอเป็นสินค้า OTOP ของตำบลบุงคล้า</p> <p>1.ชุมชนที่ได้รับการยกระดับเศรษฐกิจฐานรากในการปลูกผักอินทรีย์ลดรายจ่ายสร้างรายได้ จำนวน 10 ครั้วเรือน</p> <p>2.ชุมชนได้องค์ความรู้การปลูกผักอินทรีย์ด้วยระบบโตะปลูก</p>
	<p>2. โครงการพัฒนาคุณภาพชีวิตตามหลักปรัชญาเศรษฐกิจ</p> <p>2.1 โครงการอนุรักษ์และส่งเสริมผ้าถุงทอมือลายท้องถิ่นตำบลเพชรละคร อำเภอหนองไผ่ จังหวัดเพชรบูรณ์ (ดำเนินโครงการวันที่ 19 พฤษภาคม 2566)</p>	<p>40,000</p>	<p>1. ชุมชนมีบรรจุกัญช์ของกลุ่มทอผ้า จำนวน 1 ชิ้นงาน</p> <p>2. ชุมชนมีตราผลิตภัณฑ์ของกลุ่มทอผ้า จำนวน 1 ชิ้นงาน</p> <p>3. ชุมชนมีแค็ตตาล็อกลายผ้า จำนวน 1 ชิ้นงาน</p>

มี	เกณฑ์มาตรฐาน/ผลการดำเนินงาน		รายการหลักฐาน
<p>2.2 โครงการส่งเสริมการปลูกพืชสมุนไพรท้องถิ่น ตำบลหลักด่าน อำเภออำนาจ จังหวัดเพชรบูรณ์ (ดำเนินโครงการวันที่ 28 กุมภาพันธ์ 2566)</p>	40,000	<p>4. เกิดนวัตกรรมใหม่ที่มีมูลค่าทางศิลปวัฒนธรรม ชุมชนให้คงอยู่และสามารถเพิ่มมูลค่าผ้าถุงทอมือด้วยกี่โบราณของกลุ่มแพตรา ผ้าทอบ้านเพชรละครให้ด้วยการสร้างบรรจุภัณฑ์และตราสินค้าและสามารถส่งเสริมช่องทางการจำหน่ายให้เพิ่มมากขึ้น</p> <p>1. ได้ผลิตภัณฑ์แปรรูปสมุนไพร จำนวน 2 ชนิด ได้แก่ 1) น้ำมันไพล 2) ยาหม่องไพล</p> <p>2. เกิดแหล่งเรียนรู้เกี่ยวกับพืชสมุนไพรสารารณสุขมูลฐาน จำนวน 56 ชนิด</p>	
<p>3. โครงการพัฒนาคุณภาพชีวิตชุมชนต้นแบบ</p> <p>3.1 โครงการบูรณาการการมีส่วนร่วม 5 คณะผู้ก่อสร้างชุมชนต้นแบบเพื่อพัฒนาคุณภาพชีวิตของคนในชุมชนตามศาสตร์พระราชา (ดำเนินโครงการวันที่ 23 พฤษภาคม 2566)</p>	5,000	<p>เกิดชุมชนต้นแบบในตำบลเช็กน้อย อำเภอลำทะเมนชัย จังหวัดเพชรบูรณ์ ภายใต้ความร่วมมือของคณะ 5 คณะและสถาบันวิจัยและพัฒนาในหลากหลายมิติ เพื่อให้ชุมชนเกิดการพัฒนาอย่างต่อเนื่อง</p>	
<p>4. โครงการอนุรักษ์พันธุกรรมพืชอันเนื่องมาจากพระราชดำริ สมเด็จพระเทพรัตนราชสุดาฯ สยามบรมราชกุมารี (อพ.สธ.)</p> <p>4.1 การประชุมจัดตั้งศูนย์ประสานงานโครงการอนุรักษ์พันธุกรรมพืชอันเนื่องมาจากพระราชดำริฯ อพ.สธ. มหาวิทยาลัยราชภัฏเพชรบูรณ์</p>	70,000	<p>1. บุคลากรได้เข้าร่วมอบรมปฏิบัติการงานสวนพฤกษศาสตร์โรงเรียนหลักสูตร การสำรวจและจัดทำฐาน ทรัพยากรท้องถิ่น (9 ใบบาง)</p> <p>2. มีแหล่งเรียนรู้พันธุ์พืชทั้งที่มีอยู่และใกล้สูญพันธุ์ของมหาวิทยาลัยราชภัฏเพชรบูรณ์</p>	



มี	เกณฑ์มาตรฐาน/ผลการดำเนินงาน		รายการหลักฐาน
<p>(ดำเนินโครงการวันที่ 24 พฤษภาคม 2566)</p> <p>4.2 การอบรมปฏิบัติการงานสวนพฤกษศาสตร์โรงเรียนหลักสูตรการสำรวจและจัดทำฐาน ทรัพยากรท้องถิ่น (๙ ใบงาน)</p> <p>(ดำเนินโครงการวันที่ 14 – 17 มีนาคม 2566)</p> <p>4.3 โครงการจัดทำฐานข้อมูลและเก็บรวบรวมตัวอย่างพรรณไม้ในมหาวิทยาลัยราชภัฏเพชรบูรณ์ (ดำเนินโครงการวันที่ 12 กรกฎาคม 2566)</p>		<p>3.มีศูนย์ข้อมูลพันธุกรรมพืชและความหลากหลายทางชีวภาพ เพื่อส่งเสริมการอนุรักษ์พันธุกรรมพืชและการพัฒนาชุมชนอย่างยั่งยืน</p> <p>4.ส่งเสริมและสร้างจิตสำนึกในการอนุรักษ์พันธุกรรมพืชให้ นักเรียน นักศึกษาและประชาชนทั่วไปที่สนใจ</p>	
<b>แผนปฏิบัติการเรื่องที่ 2 การวิจัย พัฒนานวัตกรรม เพื่อการพัฒนาพื้นที่</b>			
	<b>โครงการ</b>	<b>งบประมาณ</b>	<b>ผลการดำเนินงาน</b>
<p>1. โครงการวิจัยผ่านกองทุนส่งเสริมวิทยาศาสตร์ วิจัยและนวัตกรรม</p> <p>(ดำเนินการวันที่ 1 ตุลาคม 2565 – 30 กันยายน 2566)</p>	9,398,000	<p>1. ทำสัญญาเงินทุน จำนวน 47 โครงการ</p> <p>2. ผู้รับทุนรายงานความก้าวหน้าทุนอุดหนุนการวิจัย จำนวน 47 โครงการ</p>	
<p>2. โครงการทุนวิจัยเพื่อแก้ไขปัญหาเร่งด่วนของชุมชนท้องถิ่น</p> <p>(ดำเนินการวันที่ 1 ตุลาคม 2565 – 30 กันยายน 2566)</p>	490,000	<p>1. ทำสัญญาเงินทุน จำนวน 7 โครงการ</p> <p>2. ผู้รับทุนรายงานความก้าวหน้าทุนอุดหนุนการวิจัย 7 โครงการ</p>	
<p>3. โครงการเสริมสร้างความเข้มแข็งในการบริหารจัดการแผนงานและโครงการวิจัย</p> <p>(ดำเนินการวันที่ 1 ตุลาคม 2565 – 30 กันยายน 2566)</p>	494,000	<p>1. ทบทวนแผนงาน Fame work ด้านการวิจัย มหาวิทยาลัยราชภัฏเพชรบูรณ์</p> <p>2 อบรมการพัฒนาข้อเสนอโครงการวิจัยแบบบูรณาการให้สอดคล้องกับนโยบายและเป้าหมายการพัฒนาประเทศ</p>	

มี	เกณฑ์มาตรฐาน/ผลการดำเนินงาน		รายการหลักฐาน
		<p>เพื่อขอรับทุนสนับสนุนจากแหล่งทุนภายนอก</p> <p>3. อบรมพัฒนานักวิจัยหัวข้อ “การเตรียมผลงานวิจัยรับใช้ท้องถิ่นและสังคม เพื่อขอตำแหน่งทางวิชาการ”</p> <p>4 พัฒนาข้อเสนอโครงการวิจัยเพื่อขอทุนอุดหนุนการวิจัยจากแหล่งทุนภายนอก (นครสวรรค์)</p> <p>5. คัดเลือกพื้นที่ต้นแบบการวิจัยการนำงานวิจัยไปใช้ประโยชน์</p>	
<p>4. โครงการพัฒนาคุณภาพวารสาร (ดำเนินการวันที่ 1 มกราคม 2566 – 31 ธันวาคม 2566)</p>	-	<p>สถาบันวิจัยและพัฒนาดำเนินการเผยแพร่วารสารราชภัฏเพชรบูรณ์สารที่มีผลงานทางวิชาการและงานวิจัย ตีพิมพ์ปีละ 2 ฉบับ ดังนี้</p> <ol style="list-style-type: none"> <li>1. มกราคม-มิถุนายน</li> <li>2. กรกฎาคม-ธันวาคม</li> </ol> <p>เพื่อเผยแพร่ความก้าวหน้าทางวิชาการที่เกี่ยวข้องกับสาขาวิชามนุษยศาสตร์และสังคมศาสตร์ ได้แก่ มนุษยศาสตร์ สังคมศาสตร์ รัฐประศาสนศาสตร์ สหวิทยาการด้านมนุษยศาสตร์ และสังคมศาสตร์ ครุศาสตร์ศึกษาศาสตร์ จิตวิทยา บริหารธุรกิจและการจัดการ เป็นสื่อกลางในการส่งเสริมการสร้างองค์ความรู้ทางด้านวิชาการ แลกเปลี่ยนแนวความคิดเห็นเชิงวิชาการ</p>	

มี	เกณฑ์มาตรฐาน/ผลการดำเนินงาน		รายการหลักฐาน
		หรือประสบการณ์ของผู้ที่อยู่ในวงการด้านมนุษยศาสตร์และสังคมศาสตร์ และส่งเสริมความร่วมมือและการแลกเปลี่ยนความรู้ระหว่างนักวิชาการ นักวิจัย นักศึกษา และบุคคลที่มีความสนใจ	
5. โครงการศึกษาดูงาน และอบรมเชิงปฏิบัติการ เรื่อง การจดคุ้มครองสิทธิงานวิจัยและนวัตกรรม (ดำเนินโครงการวันที่ 26 - 27 มกราคม 2566)	100,000	<p>1. สร้างความรู้ความเข้าใจที่ถูกต้องในกระบวนการและยื่นขอรับความคุ้มครอง และสามารถจัดเตรียมคำขอจดสิทธิบัตร/อนุสิทธิบัตร และลิขสิทธิ์ อย่างถูกต้อง</p> <p>2. แลกเปลี่ยนเรียนรู้และร่วมกันแสวงหาองค์ความรู้โดยการศึกษาดูงานต้นแบบการจดคุ้มครองสิทธิผลงานวิจัยและนวัตกรรมตลอดจนกระตุ้นให้เกิดการสร้างผลงานวิจัยที่มีคุณภาพและเกิดการประดิษฐ์คิดค้นนวัตกรรมใหม่ๆ ที่สามารถนำไปใช้ประโยชน์เชิงพาณิชย์</p> <p>3. สนับสนุนส่งเสริมหน่วยทรัพย์สินทางปัญญา มหาวิทยาลัยราชภัฏเพชรบูรณ์ สร้างเครือข่ายสนับสนุน ตลอดจนองค์ความรู้ใหม่ ๆ และส่งเสริมการนำผลงานขอรับความคุ้มครองทรัพย์สินทางปัญญา</p>	

มี	เกณฑ์มาตรฐาน/ผลการดำเนินงาน	รายการหลักฐาน
<p><b>แผนปฏิบัติการราชการเรื่องที่ 3</b> การพัฒนา ส่งเสริมและยกระดับขีดความสามารถของผู้ประกอบการท้องถิ่น กลุ่มอาชีพและวิสาหกิจชุมชน</p>		
	<p><b>โครงการ</b></p>	<p><b>งบประมาณ</b></p>
<p>โครงการส่งเสริมและยกระดับขีดความสามารถของนักศึกษาและผู้สำเร็จการศึกษา ไม่เกิน 5 ปี ให้เป็นผู้ประกอบการอย่างยั่งยืน (ดำเนินโครงการวันที่ 3 - 5 กุมภาพันธ์ 2566)</p>	<p>50,000</p>	<p>มีนักศึกษา และผู้สำเร็จการศึกษาไม่เกิน 5 ปี เป็นผู้ประกอบการรายใหม่ที่มีคุณภาพ และดำเนินธุรกิจอย่างยั่งยืน</p>
<p><b>แผนปฏิบัติการราชการเรื่องที่ 4</b> การบริหารจัดการงานวิจัยและบริการวิชาการโดยยึดหลักธรรมาภิบาล</p>		
	<p><b>โครงการ</b></p>	<p><b>งบประมาณ</b></p>
<p>1. โครงการทบทวนแผนปฏิบัติการราชการสถาบันวิจัยและพัฒนา ระยะ 5 ปี (พ.ศ. 2566 – 2570) ทบทวน พ.ศ. 2566 (ดำเนินโครงการวันที่ 31 สิงหาคม 2565)</p>	<p>40,000</p>	<p>สถาบันวิจัยและพัฒนา ดำเนินโครงการทบทวนแผนปฏิบัติการราชการสถาบันวิจัยและพัฒนา ระยะ 5 ปี (พ.ศ. 2566 – 2570) ฉบับปรับปรุง พ.ศ. 2566 เมื่อวันที่ 14 มิถุนายน 2566 ผลการดำเนินงาน ได้แผนปฏิบัติการราชการสถาบันวิจัยและพัฒนา ระยะ 5 ปี (พ.ศ. 2566 – 2570) (ฉบับปรับปรุง พ.ศ. 2566) เพื่อใช้เป็นแนวทางในการดำเนินงานตามภารกิจเหมาะสมกับสภาพปัจจุบันของสถาบันวิจัยและพัฒนาชุมชน และสังคม โดยมีความสอดคล้องกับแผนปฏิบัติการราชการระยะ 5 ปี (พ.ศ. 2566 - 2570) ของมหาวิทยาลัยราชภัฏเพชรบูรณ์และได้มาจากการ</p>



มี	เกณฑ์มาตรฐาน/ผลการดำเนินงาน			รายการหลักฐาน																					
	4. โครงการพัฒนาศักยภาพบุคลากร หรือการเข้าร่วมอบรมการพัฒนาทักษะตนเอง (ดำเนินโครงการวันที่ 21 - 23 มิถุนายน 2566)	128,000	สถาบันวิจัยและพัฒนา จัดโครงการศึกษาดูงานเพื่อพัฒนาศักยภาพบุคลากร เมื่อวันที่ 21 - 23 พฤษภาคม 2566 ณ มหาวิทยาลัยเทคโนโลยีราชมงคลตะวันออก จังหวัดชลบุรี																						
<input checked="" type="checkbox"/>	5. มีการติดตามผลการดำเนินงานตามตัวชี้วัดของแผนปฏิบัติการประจำปี อย่างน้อยปีละ 2 ครั้ง และรายงานผลต่อผู้บริหารเพื่อพิจารณา																								
	<p>สถาบันวิจัยและพัฒนา โดยหน่วยนโยบายและแผนและประกันคุณภาพการศึกษา ดำเนินการติดตามผลการดำเนินงานตามตัวชี้วัดของแผนปฏิบัติการรายปี พ.ศ. 2566 การติดตามครั้งที่ 1 ไตรมาสที่ 1 (ระหว่างเดือนตุลาคม - ธันวาคม 2565) ผ่านการประชุมบุคลากรสถาบันวิจัยและพัฒนา มีผลการดำเนินงาน ดังนี้</p> <p><b>แผนปฏิบัติการเรื่องที่ 1</b> การบูรณาการบริการวิชาการ โดยใช้องค์ความรู้และนวัตกรรมเพื่อการพัฒนาท้องถิ่นอย่างยั่งยืน</p> <table border="1" data-bbox="264 1010 1051 1547"> <thead> <tr> <th>ตัวชี้วัด</th> <th>ค่าเป้าหมาย</th> <th>ผลการดำเนินงาน</th> </tr> </thead> <tbody> <tr> <td>1. จำนวนหมู่บ้านที่ได้รับการพัฒนาตามศาสตร์พระราชาให้กับท้องถิ่น</td> <td>จำนวน 20 หมู่บ้าน</td> <td>อยู่ระหว่างดำเนินการ</td> </tr> <tr> <td>2. จำนวนผลิตภัณฑ์ที่เป็นผลจากการพัฒนาตามโครงการพันธกิจสัมพันธ์สามารถแก้ไขปัญหาให้กับท้องถิ่น</td> <td>2 ผลิตภัณฑ์</td> <td>อยู่ระหว่างดำเนินการ</td> </tr> <tr> <td>3. จำนวนโครงการหรือกิจกรรมที่มีความร่วมมือกับบุคคลหรือหน่วยงานภายนอกเพื่อแก้ไข/ลดปัญหา/ส่งเสริมการเรียนรู้ของชุมชน</td> <td>จำนวน 10 โครงการ</td> <td>อยู่ระหว่างดำเนินการ</td> </tr> </tbody> </table> <p><b>แผนปฏิบัติการเรื่องที่ 2</b> การวิจัย พัฒนานวัตกรรม เพื่อการพัฒนาพื้นที่</p> <table border="1" data-bbox="264 1644 1051 2031"> <thead> <tr> <th>ตัวชี้วัด</th> <th>ค่าเป้าหมาย</th> <th>ผลการดำเนินงาน</th> </tr> </thead> <tbody> <tr> <td>1. จำนวนผลงานของนักศึกษา/อาจารย์ที่ได้รับการตีพิมพ์เผยแพร่ในระดับชาติหรือนานาชาติ</td> <td>2 คະแนน</td> <td>อยู่ระหว่างดำเนินการ</td> </tr> <tr> <td>2. ร้อยละของจำนวนทรัพย์สินทางปัญญาที่ได้รับการจดทะเบียนได้ถูกนำไปใช้ประโยชน์อย่างเป็นรูปธรรม</td> <td>ร้อยละ 15</td> <td>อยู่ระหว่างดำเนินการ</td> </tr> </tbody> </table>			ตัวชี้วัด	ค่าเป้าหมาย	ผลการดำเนินงาน	1. จำนวนหมู่บ้านที่ได้รับการพัฒนาตามศาสตร์พระราชาให้กับท้องถิ่น	จำนวน 20 หมู่บ้าน	อยู่ระหว่างดำเนินการ	2. จำนวนผลิตภัณฑ์ที่เป็นผลจากการพัฒนาตามโครงการพันธกิจสัมพันธ์สามารถแก้ไขปัญหาให้กับท้องถิ่น	2 ผลิตภัณฑ์	อยู่ระหว่างดำเนินการ	3. จำนวนโครงการหรือกิจกรรมที่มีความร่วมมือกับบุคคลหรือหน่วยงานภายนอกเพื่อแก้ไข/ลดปัญหา/ส่งเสริมการเรียนรู้ของชุมชน	จำนวน 10 โครงการ	อยู่ระหว่างดำเนินการ	ตัวชี้วัด	ค่าเป้าหมาย	ผลการดำเนินงาน	1. จำนวนผลงานของนักศึกษา/อาจารย์ที่ได้รับการตีพิมพ์เผยแพร่ในระดับชาติหรือนานาชาติ	2 คະแนน	อยู่ระหว่างดำเนินการ	2. ร้อยละของจำนวนทรัพย์สินทางปัญญาที่ได้รับการจดทะเบียนได้ถูกนำไปใช้ประโยชน์อย่างเป็นรูปธรรม	ร้อยละ 15	อยู่ระหว่างดำเนินการ	<p><b>1.1-5-01</b> รายงานการประชุมบุคลากรสถาบันวิจัยและพัฒนา ครั้งที่ 1/2566 เมื่อวันที่ 30 มกราคม 2566</p> <p><b>1.1-5-02</b> รายงานการประชุมบุคลากรสถาบันวิจัยและพัฒนา ครั้งที่ 2/2566 เมื่อวันที่ 25 เมษายน 2566</p>
ตัวชี้วัด	ค่าเป้าหมาย	ผลการดำเนินงาน																							
1. จำนวนหมู่บ้านที่ได้รับการพัฒนาตามศาสตร์พระราชาให้กับท้องถิ่น	จำนวน 20 หมู่บ้าน	อยู่ระหว่างดำเนินการ																							
2. จำนวนผลิตภัณฑ์ที่เป็นผลจากการพัฒนาตามโครงการพันธกิจสัมพันธ์สามารถแก้ไขปัญหาให้กับท้องถิ่น	2 ผลิตภัณฑ์	อยู่ระหว่างดำเนินการ																							
3. จำนวนโครงการหรือกิจกรรมที่มีความร่วมมือกับบุคคลหรือหน่วยงานภายนอกเพื่อแก้ไข/ลดปัญหา/ส่งเสริมการเรียนรู้ของชุมชน	จำนวน 10 โครงการ	อยู่ระหว่างดำเนินการ																							
ตัวชี้วัด	ค่าเป้าหมาย	ผลการดำเนินงาน																							
1. จำนวนผลงานของนักศึกษา/อาจารย์ที่ได้รับการตีพิมพ์เผยแพร่ในระดับชาติหรือนานาชาติ	2 คະแนน	อยู่ระหว่างดำเนินการ																							
2. ร้อยละของจำนวนทรัพย์สินทางปัญญาที่ได้รับการจดทะเบียนได้ถูกนำไปใช้ประโยชน์อย่างเป็นรูปธรรม	ร้อยละ 15	อยู่ระหว่างดำเนินการ																							

มี	เกณฑ์มาตรฐาน/ผลการดำเนินงาน			รายการหลักฐาน
	3. ร้อยละของผลงานวิจัยนำไปใช้ประโยชน์	ร้อยละ 60	อยู่ระหว่าง ดำเนินการ	
	4. จำนวนการยื่นคำขอแจ้งจดทะเบียนทรัพย์สินทางปัญญา (สิทธิบัตร อนุสิทธิบัตร ลิขสิทธิ์ และเครื่องหมายการค้า) หรือการได้รับรางวัลจากการใช้นวัตกรรม การวิจัย	จำนวน 6 ผลงาน	อยู่ระหว่าง ดำเนินการ	
	5. จำนวนข้อเสนอโครงการที่ขอรับทุนจากแหล่งทุนภายนอก	จำนวน 20 ข้อเสนอ	3 ข้อเสนอ โครงการ	
	6. ร้อยละของงบประมาณทุนวิจัยภายนอกที่เทียบกับงบประมาณทุนวิจัยตามแผนปฏิบัติงานมหาวิทยาลัย	ร้อยละ 20	ร้อยละ 19.48	
<p><b>แผนปฏิบัติราชการเรื่องที่ 3</b> การพัฒนา ส่งเสริมและยกระดับขีดความสามารถของผู้ประกอบการท้องถิ่น กลุ่มอาชีพและวิสาหกิจชุมชน</p>				
	ตัวชี้วัด	ค่าเป้าหมาย	ผลการดำเนินงาน	
	1. จำนวนผู้ประกอบการใหม่ที่ใช้นวัตกรรมหรือเทคโนโลยีในการประกอบธุรกิจ เพื่อเพิ่มขีดความสามารถในการแข่งขัน	3 ราย	1 ราย	
<p><b>แผนปฏิบัติราชการเรื่องที่ 4</b> การบริหารจัดการงานวิจัยและบริการวิชาการโดยยึดหลักธรรมาภิบาล</p>				
	ตัวชี้วัด	ค่าเป้าหมาย	ผลการดำเนินงาน	
	1. ร้อยละของความสำเร็จของการดำเนินงานตามแผนปฏิบัติราชการ	ร้อยละ 80	อยู่ระหว่าง ดำเนินการ	
	2. ระดับความพึงพอใจของผู้รับบริการสถาบันวิจัยและพัฒนา	ระดับ 3.50 คะแนน	อยู่ระหว่าง ดำเนินการ	
	3. ร้อยละของงานที่ได้รับการพัฒนา จากบุคลากรสายสนับสนุน ที่เข้าร่วมการอบรมและพัฒนาทักษะตนเอง	ร้อยละ 80	ร้อยละ 36.37	
<p>การติดตามผลการดำเนินงานตามแผนปฏิบัติราชการประจำปี พ.ศ. 2566 ครั้งที่ 1 พบว่า มีตัวชี้วัดทั้งหมดจำนวน 13 ตัวชี้วัด ผลการดำเนินงานอยู่ระหว่างดำเนินการจำนวน 9 ตัวชี้วัด ยังไม่บรรลุตามค่าเป้าหมายจำนวน 4 ตัวชี้วัด (1.1-5-01)</p>				

มี	เกณฑ์มาตรฐาน/ผลการดำเนินงาน	รายการหลักฐาน																					
<p>การติดตามครั้งที่ 2 ไตรมาสที่ 2 (ระหว่างเดือนตุลาคม 2565 - มีนาคม 2566) ผ่านการประชุมบุคลากรสถาบันวิจัยและพัฒนา มีผลการดำเนินงาน ดังนี้</p> <p><b>แผนปฏิบัติการราชการเรื่องที่ 1</b> การบูรณาการบริการวิชาการ โดยใช้องค์ความรู้และนวัตกรรมเพื่อการพัฒนาท้องถิ่นอย่างยั่งยืน</p> <table border="1" data-bbox="264 439 1054 974"> <thead> <tr> <th data-bbox="264 439 716 533">ตัวชี้วัด</th> <th data-bbox="716 439 882 533">ค่าเป้าหมาย</th> <th data-bbox="882 439 1054 533">ผลการดำเนินงาน</th> </tr> </thead> <tbody> <tr> <td data-bbox="264 533 716 629">1. จำนวนหมู่บ้านที่ได้รับการพัฒนาตามศาสตร์พระราชาให้กับท้องถิ่น</td> <td data-bbox="716 533 882 629">จำนวน 20 หมู่บ้าน</td> <td data-bbox="882 533 1054 629">29 หมู่บ้าน</td> </tr> <tr> <td data-bbox="264 629 716 779">2. จำนวนผลิตภัณฑ์ที่เป็นผลจากการพัฒนาตามโครงการพันธกิจสัมพันธ์สามารถแก้ไขปัญหาให้กับท้องถิ่น</td> <td data-bbox="716 629 882 779">2 ผลิตภัณฑ์</td> <td data-bbox="882 629 1054 779">2 ผลิตภัณฑ์</td> </tr> <tr> <td data-bbox="264 779 716 974">3. จำนวนโครงการหรือกิจกรรมที่มีความร่วมมือกับบุคคลหรือหน่วยงานภายนอกเพื่อแก้ไข/ลดปัญหา/ส่งเสริมการเรียนรู้ของชุมชน</td> <td data-bbox="716 779 882 974">จำนวน 10 โครงการ</td> <td data-bbox="882 779 1054 974">1 โครงการ</td> </tr> </tbody> </table>		ตัวชี้วัด	ค่าเป้าหมาย	ผลการดำเนินงาน	1. จำนวนหมู่บ้านที่ได้รับการพัฒนาตามศาสตร์พระราชาให้กับท้องถิ่น	จำนวน 20 หมู่บ้าน	29 หมู่บ้าน	2. จำนวนผลิตภัณฑ์ที่เป็นผลจากการพัฒนาตามโครงการพันธกิจสัมพันธ์สามารถแก้ไขปัญหาให้กับท้องถิ่น	2 ผลิตภัณฑ์	2 ผลิตภัณฑ์	3. จำนวนโครงการหรือกิจกรรมที่มีความร่วมมือกับบุคคลหรือหน่วยงานภายนอกเพื่อแก้ไข/ลดปัญหา/ส่งเสริมการเรียนรู้ของชุมชน	จำนวน 10 โครงการ	1 โครงการ										
ตัวชี้วัด	ค่าเป้าหมาย	ผลการดำเนินงาน																					
1. จำนวนหมู่บ้านที่ได้รับการพัฒนาตามศาสตร์พระราชาให้กับท้องถิ่น	จำนวน 20 หมู่บ้าน	29 หมู่บ้าน																					
2. จำนวนผลิตภัณฑ์ที่เป็นผลจากการพัฒนาตามโครงการพันธกิจสัมพันธ์สามารถแก้ไขปัญหาให้กับท้องถิ่น	2 ผลิตภัณฑ์	2 ผลิตภัณฑ์																					
3. จำนวนโครงการหรือกิจกรรมที่มีความร่วมมือกับบุคคลหรือหน่วยงานภายนอกเพื่อแก้ไข/ลดปัญหา/ส่งเสริมการเรียนรู้ของชุมชน	จำนวน 10 โครงการ	1 โครงการ																					
<p><b>แผนปฏิบัติการราชการเรื่องที่ 2</b> การวิจัย พัฒนานวัตกรรม เพื่อการพัฒนาพื้นที่</p> <table border="1" data-bbox="264 1059 1054 2013"> <thead> <tr> <th data-bbox="264 1059 716 1153">ตัวชี้วัด</th> <th data-bbox="716 1059 882 1153">ค่าเป้าหมาย</th> <th data-bbox="882 1059 1054 1153">ผลการดำเนินงาน</th> </tr> </thead> <tbody> <tr> <td data-bbox="264 1153 716 1303">1. จำนวนผลงานของนักศึกษา/อาจารย์ที่ได้รับการตีพิมพ์เผยแพร่ในระดับชาติหรือนานาชาติ</td> <td data-bbox="716 1153 882 1303">2 คະแนน</td> <td data-bbox="882 1153 1054 1303">1.21 คະแนน</td> </tr> <tr> <td data-bbox="264 1303 716 1453">2. ร้อยละของจำนวนทรัพย์สินทางปัญญาที่ได้รับการจดทะเบียนได้ถูกนำไปใช้ประโยชน์อย่างเป็นรูปธรรม</td> <td data-bbox="716 1303 882 1453">ร้อยละ 15</td> <td data-bbox="882 1303 1054 1453">อยู่ระหว่างดำเนินการ</td> </tr> <tr> <td data-bbox="264 1453 716 1550">3. ร้อยละของผลงานวิจัยนำไปใช้ประโยชน์</td> <td data-bbox="716 1453 882 1550">ร้อยละ 60</td> <td data-bbox="882 1453 1054 1550">อยู่ระหว่างดำเนินการ</td> </tr> <tr> <td data-bbox="264 1550 716 1744">4. จำนวนการยื่นคำขอแจ้งจดทะเบียนทรัพย์สินทางปัญญา (สิทธิบัตร อนุสิทธิบัตร ลิขสิทธิ์ และเครื่องหมายการค้า) หรือการได้รับรางวัลจากการใช้นวัตกรรม การวิจัย</td> <td data-bbox="716 1550 882 1744">จำนวน 6 ผลงาน</td> <td data-bbox="882 1550 1054 1744">1 ผลงาน</td> </tr> <tr> <td data-bbox="264 1744 716 1841">5. จำนวนข้อเสนอโครงการที่ขอรับทุนจากแหล่งทุนภายนอก</td> <td data-bbox="716 1744 882 1841">จำนวน 20 ข้อเสนอ</td> <td data-bbox="882 1744 1054 1841">3 ข้อเสนอโครงการ</td> </tr> <tr> <td data-bbox="264 1841 716 2013">6. ร้อยละของงบประมาณทุนวิจัยภายนอกที่เทียบกับงบประมาณทุนวิจัยตามแผนปฏิบัติงานมหาวิทยาลัย</td> <td data-bbox="716 1841 882 2013">ร้อยละ 20</td> <td data-bbox="882 1841 1054 2013">ร้อยละ 19.48</td> </tr> </tbody> </table>		ตัวชี้วัด	ค่าเป้าหมาย	ผลการดำเนินงาน	1. จำนวนผลงานของนักศึกษา/อาจารย์ที่ได้รับการตีพิมพ์เผยแพร่ในระดับชาติหรือนานาชาติ	2 คະแนน	1.21 คະแนน	2. ร้อยละของจำนวนทรัพย์สินทางปัญญาที่ได้รับการจดทะเบียนได้ถูกนำไปใช้ประโยชน์อย่างเป็นรูปธรรม	ร้อยละ 15	อยู่ระหว่างดำเนินการ	3. ร้อยละของผลงานวิจัยนำไปใช้ประโยชน์	ร้อยละ 60	อยู่ระหว่างดำเนินการ	4. จำนวนการยื่นคำขอแจ้งจดทะเบียนทรัพย์สินทางปัญญา (สิทธิบัตร อนุสิทธิบัตร ลิขสิทธิ์ และเครื่องหมายการค้า) หรือการได้รับรางวัลจากการใช้นวัตกรรม การวิจัย	จำนวน 6 ผลงาน	1 ผลงาน	5. จำนวนข้อเสนอโครงการที่ขอรับทุนจากแหล่งทุนภายนอก	จำนวน 20 ข้อเสนอ	3 ข้อเสนอโครงการ	6. ร้อยละของงบประมาณทุนวิจัยภายนอกที่เทียบกับงบประมาณทุนวิจัยตามแผนปฏิบัติงานมหาวิทยาลัย	ร้อยละ 20	ร้อยละ 19.48	
ตัวชี้วัด	ค่าเป้าหมาย	ผลการดำเนินงาน																					
1. จำนวนผลงานของนักศึกษา/อาจารย์ที่ได้รับการตีพิมพ์เผยแพร่ในระดับชาติหรือนานาชาติ	2 คະแนน	1.21 คະแนน																					
2. ร้อยละของจำนวนทรัพย์สินทางปัญญาที่ได้รับการจดทะเบียนได้ถูกนำไปใช้ประโยชน์อย่างเป็นรูปธรรม	ร้อยละ 15	อยู่ระหว่างดำเนินการ																					
3. ร้อยละของผลงานวิจัยนำไปใช้ประโยชน์	ร้อยละ 60	อยู่ระหว่างดำเนินการ																					
4. จำนวนการยื่นคำขอแจ้งจดทะเบียนทรัพย์สินทางปัญญา (สิทธิบัตร อนุสิทธิบัตร ลิขสิทธิ์ และเครื่องหมายการค้า) หรือการได้รับรางวัลจากการใช้นวัตกรรม การวิจัย	จำนวน 6 ผลงาน	1 ผลงาน																					
5. จำนวนข้อเสนอโครงการที่ขอรับทุนจากแหล่งทุนภายนอก	จำนวน 20 ข้อเสนอ	3 ข้อเสนอโครงการ																					
6. ร้อยละของงบประมาณทุนวิจัยภายนอกที่เทียบกับงบประมาณทุนวิจัยตามแผนปฏิบัติงานมหาวิทยาลัย	ร้อยละ 20	ร้อยละ 19.48																					



มี	เกณฑ์มาตรฐาน/ผลการดำเนินงาน	รายการหลักฐาน																	
<p><b>แผนปฏิบัติการราชการเรื่องที่ 3</b> การพัฒนา ส่งเสริมและยกระดับขีดความสามารถของผู้ประกอบการท้องถิ่น กลุ่มอาชีพและวิสาหกิจชุมชน</p> <table border="1" data-bbox="264 338 1054 584"> <thead> <tr> <th data-bbox="264 338 715 434">ตัวชี้วัด</th> <th data-bbox="715 338 882 434">ค่าเป้าหมาย</th> <th data-bbox="882 338 1054 434">ผลการดำเนินงาน</th> </tr> </thead> <tbody> <tr> <td data-bbox="264 434 715 584">1. จำนวนผู้ประกอบการใหม่ที่ใช้นวัตกรรมหรือเทคโนโลยีในการประกอบธุรกิจ เพื่อเพิ่มขีดความสามารถในการแข่งขัน</td> <td data-bbox="715 434 882 584">3 ราย</td> <td data-bbox="882 434 1054 584">1 ราย</td> </tr> </tbody> </table> <p><b>แผนปฏิบัติการราชการเรื่องที่ 4</b> การบริหารจัดการงานวิจัยและบริการวิชาการโดยยึดหลักธรรมาภิบาล</p> <table border="1" data-bbox="264 730 1054 1171"> <thead> <tr> <th data-bbox="264 730 715 826">ตัวชี้วัด</th> <th data-bbox="715 730 882 826">ค่าเป้าหมาย</th> <th data-bbox="882 730 1054 826">ผลการดำเนินงาน</th> </tr> </thead> <tbody> <tr> <td data-bbox="264 826 715 922">1. ร้อยละของความสำเร็จของการดำเนินงานตามแผนปฏิบัติการ</td> <td data-bbox="715 826 882 922">ร้อยละ 80</td> <td data-bbox="882 826 1054 922">16.67</td> </tr> <tr> <td data-bbox="264 922 715 1019">2. ระดับความพึงพอใจของผู้รับบริการ สถาบันวิจัยและพัฒนา</td> <td data-bbox="715 922 882 1019">ระดับ 3.50 คะแนน</td> <td data-bbox="882 922 1054 1019">อยู่ระหว่าง ดำเนินการ</td> </tr> <tr> <td data-bbox="264 1019 715 1171">3. ร้อยละของงานที่ได้รับการพัฒนา จากบุคลากรสายสนับสนุน ที่เข้าร่วมการอบรมและพัฒนาทักษะตนเอง</td> <td data-bbox="715 1019 882 1171">ร้อยละ 80</td> <td data-bbox="882 1019 1054 1171">ร้อยละ 36.37</td> </tr> </tbody> </table> <p>การติดตามผลการดำเนินงานตามแผนปฏิบัติการประจำปี พ.ศ. 2566 ครั้งที่ 2 พบว่า มีตัวชี้วัดทั้งหมดจำนวน 13 ตัวชี้วัด ผลการดำเนินงานอยู่ระหว่างดำเนินการจำนวน 4 ตัวชี้วัด บรรลุตามค่าเป้าหมายจำนวน 2 ตัวชี้วัด ยังไม่บรรลุตามค่าเป้าหมายจำนวน 7 ตัวชี้วัด ความสำเร็จของการดำเนินงานในภาพรวมคิดเป็นร้อยละ 16.67 (1.1-5-02)</p>	ตัวชี้วัด	ค่าเป้าหมาย	ผลการดำเนินงาน	1. จำนวนผู้ประกอบการใหม่ที่ใช้นวัตกรรมหรือเทคโนโลยีในการประกอบธุรกิจ เพื่อเพิ่มขีดความสามารถในการแข่งขัน	3 ราย	1 ราย	ตัวชี้วัด	ค่าเป้าหมาย	ผลการดำเนินงาน	1. ร้อยละของความสำเร็จของการดำเนินงานตามแผนปฏิบัติการ	ร้อยละ 80	16.67	2. ระดับความพึงพอใจของผู้รับบริการ สถาบันวิจัยและพัฒนา	ระดับ 3.50 คะแนน	อยู่ระหว่าง ดำเนินการ	3. ร้อยละของงานที่ได้รับการพัฒนา จากบุคลากรสายสนับสนุน ที่เข้าร่วมการอบรมและพัฒนาทักษะตนเอง	ร้อยละ 80	ร้อยละ 36.37	<p><input checked="" type="checkbox"/> 6. มีการประเมินผลการดำเนินงานตามตัวบ่งชี้ของแผนกลยุทธ์ อย่างน้อยปีละ 1 ครั้ง และรายงานผลต่อผู้บริหารเพื่อพิจารณา พร้อมทั้งจัดทำแผนพัฒนาจากผลการประเมิน</p>
ตัวชี้วัด	ค่าเป้าหมาย	ผลการดำเนินงาน																	
1. จำนวนผู้ประกอบการใหม่ที่ใช้นวัตกรรมหรือเทคโนโลยีในการประกอบธุรกิจ เพื่อเพิ่มขีดความสามารถในการแข่งขัน	3 ราย	1 ราย																	
ตัวชี้วัด	ค่าเป้าหมาย	ผลการดำเนินงาน																	
1. ร้อยละของความสำเร็จของการดำเนินงานตามแผนปฏิบัติการ	ร้อยละ 80	16.67																	
2. ระดับความพึงพอใจของผู้รับบริการ สถาบันวิจัยและพัฒนา	ระดับ 3.50 คะแนน	อยู่ระหว่าง ดำเนินการ																	
3. ร้อยละของงานที่ได้รับการพัฒนา จากบุคลากรสายสนับสนุน ที่เข้าร่วมการอบรมและพัฒนาทักษะตนเอง	ร้อยละ 80	ร้อยละ 36.37																	
<p>สถาบันวิจัยและพัฒนา ดำเนินการประเมินผลการดำเนินงานตามตัวชี้วัดของแผนปฏิบัติการระยะ 5 ปี (พ.ศ. 2566 - 2570) และแผนปฏิบัติการรายปี พ.ศ. 2566 เนื่องจากตัวชี้วัดแผนปฏิบัติการระยะ 5 ปี (พ.ศ. 2566 - 2570) และแผนปฏิบัติการรายปี พ.ศ. 2566 เป็นตัวชี้วัดเดียวกัน จึงใช้กระบวนการประเมินเดียวกันและเสนอต่อการประชุมบุคลากรสถาบันวิจัย ดังนี้</p> <p>1. ผลการประเมินการดำเนินงาน ไตรมาสที่ 2 ระหว่างเดือนตุลาคม - 2565 มีนาคม 2566 แผนปฏิบัติการระยะ 5 ปี (พ.ศ. 2566 - 2570) และแผนปฏิบัติการรายปี พ.ศ. 2566 จำนวน 4 เรื่อง 13 ตัวชี้วัด ผู้รับผิดชอบตัวชี้วัดได้รายงานผลการดำเนินงานต่อผู้บริหารสถาบันวิจัยและพัฒนา ในการ</p>	<p><b>1.1-6-01</b> รายงานการประชุมบุคลากรสถาบันวิจัยและพัฒนา ครั้งที่ 2/2566 เมื่อวันที่ 25 เมษายน 2566</p>																		

มี	เกณฑ์มาตรฐาน/ผลการดำเนินงาน	รายการหลักฐาน										
	<p>ประชุมบุคลากรสถาบันวิจัยและพัฒนา ครั้งที่ 2/2566 เมื่อวันที่ 25 เมษายน 2566 (1.1-6-01) โดยสรุปผลการดำเนินงาน ได้ดังนี้</p> <table border="1" data-bbox="264 338 1054 589"> <tr> <td>ตัวชี้วัดที่บรรลุตามค่าเป้าหมาย</td> <td>2 ตัวชี้วัด</td> </tr> <tr> <td>ตัวชี้วัดที่อยู่ระหว่างดำเนินการ</td> <td>4 ตัวชี้วัด</td> </tr> <tr> <td>ตัวชี้วัดที่ยังไม่บรรลุตามค่าเป้าหมาย</td> <td>7 ตัวชี้วัด</td> </tr> <tr> <td>โครงการที่ดำเนินการแล้ว</td> <td>10 โครงการ</td> </tr> <tr> <td>โครงการที่ยังไม่ได้ดำเนินการ</td> <td>5 โครงการ</td> </tr> </table>	ตัวชี้วัดที่บรรลุตามค่าเป้าหมาย	2 ตัวชี้วัด	ตัวชี้วัดที่อยู่ระหว่างดำเนินการ	4 ตัวชี้วัด	ตัวชี้วัดที่ยังไม่บรรลุตามค่าเป้าหมาย	7 ตัวชี้วัด	โครงการที่ดำเนินการแล้ว	10 โครงการ	โครงการที่ยังไม่ได้ดำเนินการ	5 โครงการ	
ตัวชี้วัดที่บรรลุตามค่าเป้าหมาย	2 ตัวชี้วัด											
ตัวชี้วัดที่อยู่ระหว่างดำเนินการ	4 ตัวชี้วัด											
ตัวชี้วัดที่ยังไม่บรรลุตามค่าเป้าหมาย	7 ตัวชี้วัด											
โครงการที่ดำเนินการแล้ว	10 โครงการ											
โครงการที่ยังไม่ได้ดำเนินการ	5 โครงการ											
	<p>สถาบันวิจัยและพัฒนาได้จัดทำแผนพัฒนาจากการประเมินผลการดำเนินงานตามตัวบ่งชี้ ดังนี้</p>											
	<table border="1" data-bbox="264 734 1054 786"> <thead> <tr> <th>ตัวชี้วัด</th> <th>แผนการดำเนินงาน</th> </tr> </thead> </table>	ตัวชี้วัด	แผนการดำเนินงาน									
ตัวชี้วัด	แผนการดำเนินงาน											
	<p><b>แผนปฏิบัติการรายการเรื่องที่ 1</b> การบูรณาการบริการวิชาการ โดยใช้องค์ความรู้ และนวัตกรรมเพื่อการพัฒนาท้องถิ่นอย่างยั่งยืน</p>											
	<table border="1" data-bbox="264 882 1054 1756"> <tr> <td data-bbox="264 882 660 1756"> <p>1. จำนวนโครงการหรือกิจกรรมที่มีความร่วมมือกับบุคคลหรือหน่วยงานภายนอกเพื่อแก้ไข/ลดปัญหา/ส่งเสริมการเรียนรู้ของชุมชน</p> </td> <td data-bbox="660 882 1054 1756"> <p>สถาบันวิจัยและพัฒนา ติดตามผลการดำเนินงานจากผู้รับผิดชอบโครงการ รายงานผลการดำเนินโครงการตามยุทธศาสตร์เพื่อการพัฒนาท้องถิ่น ประจำปีงบประมาณ พ.ศ. 2566 (โครงการพัฒนาคุณภาพชีวิตและยกระดับเศรษฐกิจฐานราก) ของคณะ พร้อมทั้งติดตามผลความร่วมมือกับบุคคลหรือหน่วยงานภายนอกที่คณะ ได้ดำเนินการสร้างเครือข่ายและความร่วมมือภายใต้การดำเนินงานโครงการบริการวิชาการ โดยสถาบันและพัฒนา จัดทำบันทึกแจ้งการจัดการจัดส่งรายงานเพื่อรวบรวมข้อมูลความร่วมมือตามแผนงานบริการวิชาการเสริมสร้างความสัมพันธ์ และชุมชนของสถาบันวิจัยและพัฒนา มหาวิทยาลัยราชภัฏเพชรบูรณ์</p> </td> </tr> </table>	<p>1. จำนวนโครงการหรือกิจกรรมที่มีความร่วมมือกับบุคคลหรือหน่วยงานภายนอกเพื่อแก้ไข/ลดปัญหา/ส่งเสริมการเรียนรู้ของชุมชน</p>	<p>สถาบันวิจัยและพัฒนา ติดตามผลการดำเนินงานจากผู้รับผิดชอบโครงการ รายงานผลการดำเนินโครงการตามยุทธศาสตร์เพื่อการพัฒนาท้องถิ่น ประจำปีงบประมาณ พ.ศ. 2566 (โครงการพัฒนาคุณภาพชีวิตและยกระดับเศรษฐกิจฐานราก) ของคณะ พร้อมทั้งติดตามผลความร่วมมือกับบุคคลหรือหน่วยงานภายนอกที่คณะ ได้ดำเนินการสร้างเครือข่ายและความร่วมมือภายใต้การดำเนินงานโครงการบริการวิชาการ โดยสถาบันและพัฒนา จัดทำบันทึกแจ้งการจัดการจัดส่งรายงานเพื่อรวบรวมข้อมูลความร่วมมือตามแผนงานบริการวิชาการเสริมสร้างความสัมพันธ์ และชุมชนของสถาบันวิจัยและพัฒนา มหาวิทยาลัยราชภัฏเพชรบูรณ์</p>									
<p>1. จำนวนโครงการหรือกิจกรรมที่มีความร่วมมือกับบุคคลหรือหน่วยงานภายนอกเพื่อแก้ไข/ลดปัญหา/ส่งเสริมการเรียนรู้ของชุมชน</p>	<p>สถาบันวิจัยและพัฒนา ติดตามผลการดำเนินงานจากผู้รับผิดชอบโครงการ รายงานผลการดำเนินโครงการตามยุทธศาสตร์เพื่อการพัฒนาท้องถิ่น ประจำปีงบประมาณ พ.ศ. 2566 (โครงการพัฒนาคุณภาพชีวิตและยกระดับเศรษฐกิจฐานราก) ของคณะ พร้อมทั้งติดตามผลความร่วมมือกับบุคคลหรือหน่วยงานภายนอกที่คณะ ได้ดำเนินการสร้างเครือข่ายและความร่วมมือภายใต้การดำเนินงานโครงการบริการวิชาการ โดยสถาบันและพัฒนา จัดทำบันทึกแจ้งการจัดการจัดส่งรายงานเพื่อรวบรวมข้อมูลความร่วมมือตามแผนงานบริการวิชาการเสริมสร้างความสัมพันธ์ และชุมชนของสถาบันวิจัยและพัฒนา มหาวิทยาลัยราชภัฏเพชรบูรณ์</p>											
	<p><b>แผนปฏิบัติการรายการเรื่องที่ 2</b> การวิจัย พัฒนานวัตกรรม เพื่อการพัฒนาพื้นที่</p>											
	<table border="1" data-bbox="264 1807 1054 1993"> <tr> <td data-bbox="264 1807 660 1993"> <p>1. จำนวนผลงานของนักศึกษา/อาจารย์ที่ได้รับการตีพิมพ์เผยแพร่ในระดับชาติหรือนานาชาติ</p> </td> <td data-bbox="660 1807 1054 1993"> <p>สถาบันวิจัยและพัฒนา ดำเนินการประชาสัมพันธ์ข่าวงานประชุมวิชาการ เพื่อให้นักวิจัยที่สนใจส่งผลงานเข้าร่วมเผยแพร่ เช่น การประชุม</p> </td> </tr> </table>	<p>1. จำนวนผลงานของนักศึกษา/อาจารย์ที่ได้รับการตีพิมพ์เผยแพร่ในระดับชาติหรือนานาชาติ</p>	<p>สถาบันวิจัยและพัฒนา ดำเนินการประชาสัมพันธ์ข่าวงานประชุมวิชาการ เพื่อให้นักวิจัยที่สนใจส่งผลงานเข้าร่วมเผยแพร่ เช่น การประชุม</p>									
<p>1. จำนวนผลงานของนักศึกษา/อาจารย์ที่ได้รับการตีพิมพ์เผยแพร่ในระดับชาติหรือนานาชาติ</p>	<p>สถาบันวิจัยและพัฒนา ดำเนินการประชาสัมพันธ์ข่าวงานประชุมวิชาการ เพื่อให้นักวิจัยที่สนใจส่งผลงานเข้าร่วมเผยแพร่ เช่น การประชุม</p>											

มี	เกณฑ์มาตรฐาน/ผลการดำเนินงาน	รายการหลักฐาน
	<p>วิชาการด้านมนุษยศาสตร์และสังคมศาสตร์ระดับชาติ ครั้งที่ 4 และระดับนานาชาติ ครั้งที่ 2 การประชุมวิชาการระดับชาติด้านนวัตกรรมการเรียนรู้ทางวิทยาศาสตร์และเทคโนโลยี ครั้งที่ 4 “นวัตกรรมเสริมการเรียนรู้เพื่อสังคมแห่งการพัฒนาที่ยั่งยืน” เป็นต้น โดยประชาสัมพันธ์ผ่านเว็บไซต์สถาบันวิจัยและพัฒนา</p>	
2.	<p>ร้อยละของจำนวนทรัพย์สินทางปัญญาที่ได้รับการจดทะเบียนได้ถูกนำไปใช้ประโยชน์อย่างเป็นรูปธรรม</p>	<p>สถาบันวิจัยและพัฒนา ได้จัดทำแบบฟอร์มรับรองการนำผลงานทรัพย์สินทางปัญญาไปใช้ประโยชน์ โดยติดตามจากนักวิจัยที่ได้รับการรับรองผลงานจากกรมทรัพย์สินทางปัญญา</p>
3.	<p>ร้อยละของผลงานวิจัยนำไปใช้ประโยชน์</p>	<p>ฝ่ายงานวิจัยจัดทำกลไกในการขับเคลื่อนระบบและสนับสนุนการนำผลงานวิจัยและงานสร้างสรรค์ไปใช้ให้เกิดประโยชน์ โดยระบุให้นักวิจัยที่ได้รับทุนอุดหนุนงานวิจัยนำส่งแบบฟอร์มรับรองการนำผลงานวิจัยหรืองานสร้างสรรค์ไปใช้ประโยชน์ (วจ.003) เมื่อดำเนินโครงการวิจัยเสร็จสิ้นไว้ในสัญญาฯ ทุนอุดหนุนการวิจัยทุกโครงการ</p>
4.	<p>จำนวนการยื่นคำขอแจ้งจดทะเบียนทรัพย์สินทางปัญญา (สิทธิบัตร อนุสิทธิบัตร ลิขสิทธิ์ และเครื่องหมายการค้า) หรือการได้รับรางวัลจากการใช้นวัตกรรม การวิจัย</p>	<p>สถาบันวิจัยและพัฒนาดำเนินการปรับปรุงระเบียบมหาวิทยาลัยราชภัฏเพชรบูรณ์ ว่าด้วย การจัดการทรัพย์สินทางปัญญา พ.ศ. 2566 พร้อมทั้ง มีบุคลากรให้บริการคำปรึกษา แนะนำแก่อาจารย์ที่มีความประสงค์จะขอยื่นจดทะเบียนทรัพย์สินทางปัญญาและมีบริการจัดส่งคำขอไปยังสำนักงานพาณิชย์จังหวัดให้กับผู้ที่ขอยื่นจดทะเบียนทรัพย์สินทางปัญญา</p>

มี	เกณฑ์มาตรฐาน/ผลการดำเนินงาน	รายการหลักฐาน
5. จำนวนข้อเสนอโครงการที่ขอรับ ทุนจากแหล่งทุนภายนอก	สถาบันวิจัยและพัฒนา ประชาสัมพันธ์ แหล่งทุนที่เปิดรับข้อเสนอโครงการ ผ่านเว็บไซต์สถาบันวิจัยและพัฒนา อย่างต่อเนื่อง เช่น หน่วยบริหารและ จัดการทุนด้านการเพิ่มความสามารถ ในการแข่งขันของประเทศ (บพข.) ประกาศรับข้อเสนอโครงการฉบับส่าย ความร่วมมือนานาชาติเพื่อเพิ่มขีด ความสามารถในการแข่งขันของ ประเทศ[N48 (S4P23) ศูนย์ความเป็น เลิศด้านชีววิทยาศาสตร์ (องค์การ มหาชน)เปิดรับสมัครข้อเสนอ โครงการด้านการแพทย์และสุขภาพ เป็นต้น	
6. ร้อยละของงบประมาณทุนวิจัย ภายนอกที่เทียบกับงบประมาณทุน วิจัยตามแผนปฏิบัติงานมหาวิทยาลัย	สถาบันวิจัยและพัฒนาที่กำหนดจัด โครงการอบรมพัฒนาศักยภาพนักวิจัย หัวข้อ “ การพัฒนาข้อเสนอ โครงการวิจัยแบบบูรณาการให้ สอดคล้องกับนโยบายและเป้าหมาย การพัฒนาประเทศ เพื่อขอรับทุน สนับสนุนจากแหล่งทุนภายนอก ” ในวันที่ 2 พฤษภาคม 2566	
<b>แผนปฏิบัติการเรื่องที่ 3</b> การพัฒนา ส่งเสริมและยกระดับขีดความสามารถ ของผู้ประกอบการท้องถิ่น กลุ่มอาชีพและวิสาหกิจชุมชน		
1. จำนวนผู้ประกอบการใหม่ที่ใช้ นวัตกรรมหรือเทคโนโลยีในการ ประกอบธุรกิจ เพื่อเพิ่มขีด ความสามารถในการแข่งขัน	หน่วยบ่มเพาะวิสาหกิจจะนำนักศึกษา ไปร่วมนำเสนอแผนธุรกิจและเข้ารับ การกลั่นกรองผู้ประกอบการ ณ เครือข่ายภาคเหนือตอนล่างใน เดือนสิงหาคม 2566	
<b>แผนปฏิบัติการเรื่องที่ 4</b> การบริหารจัดการงานวิจัยและบริการวิชาการโดย ยึดหลักธรรมาภิบาล		
1. ร้อยละของความสำเร็จของการ ดำเนินงานตามแผนปฏิบัติการ	ดำเนินการประเมินผลความสำเร็จของ การดำเนินงานตามปฏิบัติ ราชการและรายงานต่อการประชุม บุคลากรสถาบันวิจัยและพัฒนาทุก ไตรมาส	

มี	เกณฑ์มาตรฐาน/ผลการดำเนินงาน		รายการหลักฐาน
	2. ระดับความพึงพอใจของผู้รับบริการสถาบันวิจัยและพัฒนา	หน่วยงานธุรการและงานบุคคล ดำเนินการส่งแบบประเมินไปยังทุกคณะ ทุกสำนัก ประชาชนทั่วไป และอื่นๆ ในรูปแบบออนไลน์ (Online) และส่งแบบสอบถามทางระบบบริหารจัดการเอกสารอิเล็กทรอนิกส์ (E-Document PCRU) ระหว่างเดือนมีนาคม - พฤษภาคม 2566 และจะดำเนินการสรุปผลและนำเสนอต่อที่ประชุมบุคลากรสถาบันวิจัยและพัฒนาในการประชุมครั้งที่ 3/2566 ในเดือนกรกฎาคม 2566	
	3. ร้อยละของงานที่ได้รับการพัฒนาจากบุคลากรสายสนับสนุน ที่เข้าร่วมการอบรมและพัฒนาทักษะตนเอง	สถาบันวิจัยและพัฒนา ส่งเสริมสนับสนุนให้บุคลากรเข้ารับการพัฒนาดตนเอง โดยการจัดสรรงบประมาณจำนวน 8,000 บาท/คน (ฝ่ายงานละ 2 คน) เพื่อเข้าร่วมในการพัฒนาตนเอง	
และได้จัดทำแผนการดำเนินงานโครงการตามแผนปฏิบัติการสถาบันวิจัยและพัฒนา ดังนี้			
	<b>โครงการ</b>	<b>แผนการดำเนินงาน</b>	
	1.โครงการยกระดับเศรษฐกิจ สังคม สิ่งแวดล้อม 1.1 โครงการส่งเสริมและพัฒนาผลิตภัณฑ์แปรรูปจากปลาเพื่อพัฒนาเศรษฐกิจชุมชน	กำหนดดำเนินโครงการ วันที่ 27 – 28 เมษายน 2566	
	2. โครงการพัฒนาคุณภาพชีวิตตามหลักปรัชญาเศรษฐกิจ 2.1 โครงการอนุรักษ์และส่งเสริมผ้าถุงทอมือลายท้องถิ่นตำบลเพชรละคร อำเภอนองไผ่ จังหวัดเพชรบูรณ์	กำหนดดำเนินโครงการ วันที่ 19 พฤษภาคม 2566	
	3. โครงการพัฒนาคุณภาพชีวิตชุมชนต้นแบบ 3.1 โครงการบูรณาการการมีส่วนร่วม 5 คณะสู่การสร้างชุมชนต้นแบบ	กำหนดดำเนินโครงการ วันที่ 23 พฤษภาคม 2566	

มี	เกณฑ์มาตรฐาน/ผลการดำเนินงาน	รายการหลักฐาน
	เพื่อพัฒนาคุณภาพชีวิตของคนในชุมชนตามศาสตร์พระราชา	
	3. โครงการการจัดการความรู้ตามระบบ (KM)	กำหนดดำเนินโครงการ วันที่ 12 พฤษภาคม 2566
	4. โครงการพัฒนาศักยภาพบุคลากรหรือการเข้าร่วมอบรมการพัฒนาทักษะตนเอง	กำหนดดำเนินโครงการโครงการศึกษาดูงานเพื่อพัฒนาศักยภาพบุคลากร มหาวิทยาลัยเทคโนโลยีราชมงคลตะวันออก จังหวัดชลบุรี วันที่ 21 - 23 มิถุนายน 2566
<input checked="" type="checkbox"/>	7. การนำผลการพิจารณา ข้อคิดเห็น และข้อเสนอแนะของคณะกรรมการบริหารมหาวิทยาลัยไปปรับปรุงแผนกลยุทธ์และแผนปฏิบัติการประจำปี	
	<p>สถาบันวิจัยและพัฒนา เสนอแผนปฏิบัติการระยะ 5 ปี (พ.ศ. 2566 - 2570) และแผนปฏิบัติการรายปี (พ.ศ.2566) ต่อคณะกรรมการประจำสถาบันวิจัยและพัฒนา ในคราวประชุม ครั้งที่ 2/2565 เมื่อวันที่ 12 ตุลาคม 2565 ผู้ทรงคุณวุฒิภายนอกได้ให้ข้อเสนอแนะ ดังนี้</p> <ol style="list-style-type: none"> <li>1. ค่าเป้าหมายตัวชี้วัดร้อยละของผลงานวิจัยนำไปใช้ประโยชน์ ผลการดำเนินงานในปีที่ผ่านมาหลักต้นค่อนข้างยาก ปีงบประมาณ พ.ศ. 2570 กำหนดค่าเป้าหมายร้อยละ 80</li> <li>2. ตัวชี้วัดจำนวนผู้ประกอบการใหม่ที่ใช้นวัตกรรมหรือเทคโนโลยีในการประกอบธุรกิจ เพื่อเพิ่มขีดความสามารถในการแข่งขันค่าเป้าหมายในปี 2570 ห่างจากปี 2569 ควรตรวจสอบค่าเป้าหมาย</li> </ol> <p>สถาบันวิจัยและพัฒนา ได้ดำเนินการนำข้อเสนอแนะจากผู้ทรงคุณวุฒิภายนอกจากคณะกรรมการประจำสถาบันวิจัยและพัฒนา มาปรับปรุง ดังนี้</p> <ol style="list-style-type: none"> <li>1. สถาบันวิจัยและพัฒนา ดำเนินการปรับค่าเป้าหมาย แผนปฏิบัติการเรื่องที่ 3 การพัฒนา ส่งเสริมและยกระดับขีดความสามารถของผู้ประกอบการท้องถิ่น กลุ่มอาชีพและวิสาหกิจชุมชน ในปี พ.ศ. 2570 เท่ากับ 11 ราย</li> <li>2. ค่าเป้าหมายตัวชี้วัดร้อยละของผลงานวิจัยนำไปใช้ประโยชน์ สถาบันวิจัยมีการวางระบบและแนวทางในการจัดเก็บข้อมูลผลงานวิจัยไปใช้ประโยชน์ โดยสถาบันวิจัยมีแบบฟอร์มแบบฟอร์มรับรองการนำผลงานวิจัยหรืองานสร้างสรรค์ไปใช้ประโยชน์ (วจ.003) และได้ระบุให้นักวิจัยนำส่งการนำผลงานวิจัยไปใช้ประโยชน์ไว้ในสัญญารับทุนวิจัยฯ เพื่อให้ให้นักวิจัยนำผลผลิตที่ได้จากงานวิจัยไปใช้ให้เกิดประโยชน์อย่างแท้จริงและเป็นค่าเป้าหมายที่สอดคล้องกับแผนปฏิบัติการของมหาวิทยาลัยราชภัฏเพชรบูรณ์ จึงยังคงค่าเป้าหมายไว้ตามเดิม</li> </ol> <p>และได้เสนอแผนปฏิบัติการระยะ 5 ปี (พ.ศ. 2566 - 2570) และแผนปฏิบัติการรายปี (พ.ศ.2566) ต่อคณะกรรมการบริหารมหาวิทยาลัยราชภัฏเพชรบูรณ์ ในคราวประชุมครั้งที่ 1/2566 เมื่อวันที่ 11 มกราคม 2566 ซึ่งมี</p>	<p><b>1.1-7-01</b> รายงานการประชุมคณะกรรมการประจำสถาบันวิจัยและพัฒนา ครั้งที่ 2/2565 เมื่อวันที่ 12 ตุลาคม 2566</p> <p><b>1.1-7-02</b> สรุปมติการประชุมคณะกรรมการบริหารมหาวิทยาลัยราชภัฏเพชรบูรณ์ ครั้งที่ 1/2566 เมื่อวันที่ 11 มกราคม 2566</p> <p><b>1.1-7-03</b> แผนปฏิบัติการรายปี พ.ศ. 2566 สถาบันวิจัยและพัฒนา</p>

มี	เกณฑ์มาตรฐาน/ผลการดำเนินงาน	รายการหลักฐาน
	<p>มติ เห็นชอบในหลักการ ให้ทุกหน่วยงานไปทบทวนตัวชี้วัด โดยให้สอดคล้องกับตัวชี้วัดของมหาวิทยาลัย (1.1-7-02)</p> <p>สถาบันวิจัยและพัฒนา ได้ดำเนินการปรับค่าเป้าหมายให้มีความสอดคล้องกับตัวชี้วัดของมหาวิทยาลัย ในแผนปฏิบัติการเรื่อง การบูรณาการบริการวิชาการ โดยใช้องค์ความรู้และนวัตกรรมเพื่อการพัฒนาท้องถิ่นอย่างยั่งยืน และแผนปฏิบัติการ เรื่อง การวิจัย พัฒนานวัตกรรม เพื่อการพัฒนาพื้นที่ (1.1-7-03)</p>	

#### ผลการประเมินตนเองปีนี้ (ปีการศึกษา 2565)

ตัวบ่งชี้ที่	เป้าหมาย	ผลการดำเนินงาน	คะแนนการประเมินตนเอง	การบรรลุเป้าหมาย
1.1	6 ข้อ	7 ข้อ	7 ข้อ	บรรลุ

#### ผลการประเมินของคณะกรรมการปีนี้ (ปีการศึกษา 2565)

ตัวบ่งชี้ที่	เป้าหมาย	ผลการดำเนินงาน	คะแนนการประเมินจากคณะกรรมการ	การบรรลุเป้าหมาย
1.1	6 ข้อ	7 ข้อ	7 ข้อ	บรรลุ

ตัวบ่งชี้ที่ 1.2	กระบวนการวิเคราะห์ข้อมูลทางการเงิน
ชนิดตัวบ่งชี้	กระบวนการ
รอบปีการประเมิน	ปีงบประมาณ
หน่วยงานที่รับการประเมิน	ทุกสำนัก/สถาบัน

### คำอธิบายตัวบ่งชี้

หน่วยงานจะต้องมีระบบในการจัดหาและจัดสรรงบประมาณอย่างมีประสิทธิภาพ จะต้องมีการจัดทำแผนกลยุทธ์ทางการเงินซึ่งเป็นแผนจัดหาเงินทุนจากแหล่งเงินทุนต่าง ๆ ที่สามารถผลักดันแผนกลยุทธ์ของ สำนัก สถาบัน ให้สามารถดำเนินการได้ มีการวิเคราะห์รายได้ ค่าใช้จ่ายของการดำเนินงาน ทั้งจากงบประมาณแผ่นดินและเงินรายได้อื่น ๆ ที่สำนักงานอธิการบดีได้รับ มีการจัดสรรงบประมาณและการจัดทำรายงานทางการเงินอย่างเป็นระบบครบทุกพันธกิจ มีระบบการตรวจสอบการใช้จ่ายเงินอย่างมีประสิทธิภาพ รายงานทางการเงินต้องแสดงรายละเอียดการใช้จ่ายในทุกพันธกิจ โครงการ กิจกรรมเพื่อให้สามารถวิเคราะห์สถานะทางการเงินและความมั่นคงของหน่วยงานได้

### เกณฑ์การประเมิน

คะแนน 1	คะแนน 2	คะแนน 3	คะแนน 4	คะแนน 5
มีการดำเนินการ 1 ข้อ	มีการดำเนินการ 2 ข้อ	มีการดำเนินการ 3 – 4 ข้อ	มีการดำเนินการ 5 – 6 ข้อ	มีการดำเนินการ 7 ข้อ

### ผลการดำเนินงาน :

ในรอบปีงบประมาณ พ.ศ. 2566 สถาบันวิจัยและพัฒนา ได้ดำเนินงานตามกระบวนการวิเคราะห์ข้อมูลทางการเงิน ตามเกณฑ์การประเมินดังนี้

มี	เกณฑ์มาตรฐาน/ผลการดำเนินงาน	รายการหลักฐาน
<input checked="" type="checkbox"/>	1. มีแผนกลยุทธ์ทางการเงินที่สอดคล้องกับแผนกลยุทธ์ของสถาบัน สถาบันวิจัยและพัฒนาได้จัดทำแผนกลยุทธ์ทางการเงินประจำปีงบประมาณ พ.ศ.2566 (1.2-1-01) การจัดทำแผนกลยุทธ์ทางการเงินได้มีการวิเคราะห์เพื่อให้สอดคล้องกับแผนปฏิบัติราชการรายปีของสถาบันวิจัยและพัฒนา (1.2-1-02) และเป็นกลไกในการบริหารจัดการด้านการเงินให้เหมาะสม และเป็นข้อมูลในการจัดหาและบริหารงบประมาณพร้อมทั้งการติดตามการใช้จ่ายงบประมาณให้เกิดความคุ้มค่า โดยแผนกลยุทธ์ทางการเงินสถาบันวิจัยและพัฒนาจะประกอบไปด้วย 5 ส่วนดังนี้ ส่วนที่ 1 บทนำ ประกอบด้วยความเป็นมา/พันธกิจสถาบันวิจัยและพัฒนา/แผนปฏิบัติราชการสถาบันวิจัยและพัฒนา ส่วนที่ 2 กระบวนการจัดทำแผนกลยุทธ์ทางการเงิน ประกอบด้วยกรอบแนวคิด/วัตถุประสงค์/กระบวนการจัดทำแผนกลยุทธ์ทางการเงิน/การวิเคราะห์สภาพแวดล้อม (swot) ด้านการเงิน /แนวทางการจัดหาทรัพยากรทางการเงิน ส่วนที่ 3 แผนกลยุทธ์ทางการเงิน ประกอบด้วยเป้าประสงค์ กลยุทธ์ของแผน	1.2-1-01 แผนกลยุทธ์ทางการเงินประจำปี งบประมาณ พ.ศ.2566 1.2-1-02 แผนปฏิบัติราชการรายปี พ.ศ. 2566



มี	เกณฑ์มาตรฐาน/ผลการดำเนินงาน	รายการหลักฐาน
	<p>กลยุทธ์ทางการเงิน/ความเชื่อมโยงระหว่างวิสัยทัศน์ แผนปฏิบัติการของสถาบันวิจัยและพัฒนา และยุทธศาสตร์ทางการเงิน /แผนกลยุทธ์ทางการเงิน</p> <p>ส่วนที่ 4 การบริหารและจัดการงบประมาณ ประกอบด้วยการจัดทำงบประมาณรายจ่าย/หลักเกณฑ์ในการกำหนดแผนการใช้จ่ายงบประมาณ/แนวทางการติดตามและประเมินผลการใช้จ่ายงบประมาณ</p> <p>ส่วนที่ 5 การรายงานผลและสรุปผลการดำเนินงาน</p> <p>โดยแผนกลยุทธ์ทางการเงิน มีวัตถุประสงค์ ดังนี้</p> <ol style="list-style-type: none"> <li>1. เพื่อพัฒนาการบริหารจัดการด้านการเงินและงบประมาณของสถาบันวิจัยและพัฒนาอย่างมีประสิทธิภาพ โปร่งใส และตรวจสอบได้</li> <li>2. เพื่อสร้างระบบและกลไกที่มีประสิทธิภาพในการจัดหางบประมาณ การใช้จ่ายงบประมาณ โดยจัดสรรงบประมาณให้สอดคล้องกับแผนยุทธศาสตร์ และแผนปฏิบัติการของสถาบันวิจัยและพัฒนา</li> <li>3. เพื่อให้มีการติดตามและประเมินผล ด้านการเงินและงบประมาณ และสามารถนำไปปรับปรุง พัฒนาได้อย่างต่อเนื่อง</li> </ol> <p>การดำเนินงานกลยุทธ์ทางการเงิน ทั้ง 4 เป้าหมาย ได้แก่</p> <ol style="list-style-type: none"> <li>1. บริหารการเงินโดยใช้ระบบงบประมาณ พัสตุ การเงินและบัญชี จากงบประมาณแผ่นดินและงบเงินนอกงบประมาณของมหาวิทยาลัย เพื่อสนับสนุนพันธกิจ และแผนกลยุทธ์ของสถาบัน</li> <li>2. บริหารการเงินโดยยึดหลักธรรมาภิบาล โปร่งใส ตรวจสอบได้โดยมีการวางแผนการใช้จ่ายเงินอย่างมีประสิทธิภาพ และก่อให้เกิดประโยชน์อย่างสูงสุดในองค์กร</li> <li>3. บริหารการเงินงบประมาณให้เป็นไปตามระบบ โดยมีการจัดทำรายงานทางการเงินตามระยะเวลาที่กำหนด สามารถติดตาม และประเมินผลการใช้จ่ายเงินให้เป็นไปตามแผนการใช้จ่ายเงิน</li> <li>4. จัดหางบประมาณสนับสนุนพันธกิจของคณะจากแหล่งงบประมาณอื่นเพิ่มเติม</li> </ol>	
<input checked="" type="checkbox"/>	<p>2. มีแนวทางจัดหาทรัพยากรทางการเงิน หลักเกณฑ์การจัดสรร และการวางแผนการใช้จ่ายเงินอย่างมีประสิทธิภาพ โปร่งใส ตรวจสอบได้</p>	
	<p>สถาบันวิจัยและพัฒนาได้รับการจัดสรรงบประมาณประจำปี พ.ศ. 2566 ที่สอดคล้องกับพันธกิจของสถาบัน คือ การวิจัย , พันธกิจสัมพันธ์ และยังมีภารกิจตามประกาศมหาวิทยาลัยราชภัฏเพชรบูรณ์ เรื่อง แบ่งส่วนราชการในมหาวิทยาลัยราชภัฏเพชรบูรณ์ พ.ศ. 2556 สำนักงานผู้อำนวยการสถาบันวิจัยและพัฒนา ดังนี้</p> <ol style="list-style-type: none"> <li>1. งานบริหารและธุรการ</li> <li>2. งานส่งเสริมและพัฒนาการวิจัย</li> <li>3. งานบริการวิชาการ</li> <li>4. งานสืบสานปรัชญาเศรษฐกิจพอเพียงและโครงการอันเนื่องมาจากพระราชดำริ</li> </ol>	<p>1.2-2-01 รายงานการประชุมคณะกรรมการประจำสถาบันวิจัยและพัฒนา ครั้งที่ 2/2565 เมื่อวันที่ 12 ตุลาคม 2565</p> <p>1.2-2-02 รายงานการประชุมบุคลากรสถาบันวิจัยและพัฒนา ครั้งที่ 3/2565 เมื่อวันที่ 7 พฤศจิกายน 2565</p>

มี	เกณฑ์มาตรฐาน/ผลการดำเนินงาน	รายการหลักฐาน
	<p>5.หน่วยบ่มเพาะวิสาหกิจ</p> <p>โดยในปีงบประมาณ พ.ศ.2566 สถาบันวิจัยและพัฒนาได้มีการประชุมคณะกรรมการประจำสถาบันวิจัยและพัฒนา ครั้งที่ 2/2565 เมื่อวันที่ 12 ตุลาคม 2565 (1.2-2-01) และประชุมบุคลากรสถาบันวิจัยและพัฒนา ครั้งที่ 3/2565 เมื่อวันที่ 7 พฤศจิกายน 2565 (1.2-2-02) เพื่อร่วมกันวางแผนจัดสรรงบประมาณตามพันธกิจและแผนปฏิบัติราชการของสถาบันวิจัยและพัฒนา จำนวน 4 เรื่อง คือ</p> <p>เรื่องที่ 1 การบูรณาการบริการวิชาการโดยใช้องค์ความรู้และนวัตกรรมเพื่อการพัฒนาท้องถิ่นอย่างยั่งยืน</p> <p>เรื่องที่ 2 การวิจัย พัฒนานวัตกรรมเพื่อการพัฒนาพื้นที่</p> <p>เรื่องที่ 3 การพัฒนา ส่งเสริมและยกระดับขีดความสามารถของผู้ประกอบการท้องถิ่น กลุ่มอาชีพและวิสาหกิจชุมชน</p> <p>เรื่องที่ 4 การบริหารจัดการงานวิจัยและบริการวิชาการโดยยึดหลักธรรมาภิบาล</p> <p>โดยมีการจัดสรรงบประมาณอย่างเป็นระบบและตั้งสัดส่วนจาก 100 เปอร์เซ็นต์ จะแบ่งออกเป็น 2 ส่วนคือ งบดำเนินงานของสถาบันวิจัยและพัฒนา และงบดำเนินโครงการตามแผนปฏิบัติราชการสถาบันวิจัยและพัฒนาเพื่อที่จะสามารถนำไปใช้ประกอบตัวชี้วัดต่างๆในแผนปฏิบัติราชการได้อย่างครบถ้วน</p> <p>ในปีงบประมาณ พ.ศ.2566 ได้รับการจัดสรร 11,334,100 บาท ประกอบด้วย</p> <ol style="list-style-type: none"> <li>1. งบดำเนินงานของสถาบันวิจัยและพัฒนา 309,100 บาท แบ่งออกเป็น <ul style="list-style-type: none"> <li>- งบแผ่นดิน 31,600 บาท</li> <li>- งบแผ่นดิน (ครุภัณฑ์) 125,500 บาท</li> <li>- งบบำรุงการศึกษา 102,000 บาท</li> <li>- งบการศึกษาเพื่อปวงชน 50,000 บาท</li> </ul> </li> <li>2. งบดำเนินโครงการตามแผนปฏิบัติราชการสถาบันวิจัยและพัฒนา 11,025,000 บาท</li> </ol> <p>โดยดำเนินการวิเคราะห์ข้อมูลทางการเงินเพื่อจัดสรรงบประมาณลงตามโครงการต่าง ๆ ที่สอดคล้องกับแผนปฏิบัติราชการมีรายละเอียดดังต่อไปนี้</p> <ol style="list-style-type: none"> <li>1. ด้านการบริหารสำนักงานและการพัฒนาบุคลากร ได้ตั้งการจัดสรรไว้ 40 เปอร์เซ็นต์ แต่ได้จัดสรรไปเพียง 2.73 เปอร์เซ็นต์ งบประมาณ 309,100 บาท</li> <li>2. ด้านการดำเนินงานและพัฒนางานวิจัย งานบริการวิชาการ ได้ตั้งการจัดสรรไว้ 60 เปอร์เซ็นต์ จัดสรรไป 97.27 เปอร์เซ็นต์ งบประมาณ 11,025,000 บาท โดยแบ่งตามแผนปฏิบัติราชการของสถาบันวิจัยและพัฒนา ประกอบด้วย 4 เรื่อง คือ <ul style="list-style-type: none"> <li>เรื่องที่ 1 การบูรณาการบริการวิชาการโดยใช้องค์ความรู้และนวัตกรรมเพื่อการพัฒนาท้องถิ่นอย่างยั่งยืน จัดสรร 2.42 เปอร์เซ็นต์ งบประมาณ 275,000 บาท จำนวน 6 โครงการ</li> <li>เรื่องที่ 2 การวิจัย พัฒนานวัตกรรมเพื่อการพัฒนาพื้นที่ จัดสรร 92.66 เปอร์เซ็นต์ งบประมาณ 10,502,000 บาท จำนวน 5 โครงการ</li> </ul> </li> </ol>	

มี	เกณฑ์มาตรฐาน/ผลการดำเนินงาน	รายการหลักฐาน
	<p>เรื่องที่ 3 การพัฒนา ส่งเสริมและยกระดับขีดความสามารถของผู้ประกอบการท้องถิ่น กลุ่มอาชีพและวิสาหกิจชุมชน จัดสรร 0.44 เปอร์เซ็นต์ งบประมาณ 50,000 บาท จำนวน 1 โครงการ</p> <p>เรื่องที่ 4 การบริหารจัดการงานวิจัยและบริการวิชาการโดยยึดหลักธรรมาภิบาล จัดสรร 1.75 เปอร์เซ็นต์ งบประมาณ 198,000 บาท จำนวน 3 โครงการ</p>	
<input checked="" type="checkbox"/>	<p>3. มีงบประมาณประจำปีที่สุดคล้องกับแผนปฏิบัติการในแต่ละพันธกิจและการพัฒนาหน่วยงานและบุคลากร</p>	
	<p>สถาบันวิจัยและพัฒนา มีการจัดหาทรัพยากรทางการเงินงบประมาณโดยมีการเขียนคำขอของงบประมาณประจำปีของแต่ละฝ่ายงานของสถาบันวิจัยและพัฒนา ส่งไปยังฝ่ายงานนโยบายและแผนของสถาบันวิจัยและพัฒนาเพื่อรวบรวมคำขอของงบประมาณ แล้วจึงส่งคำขอไปยังกองนโยบายและแผนของมหาวิทยาลัยฯ ดำเนินการจัดหาทรัพยากรซึ่งประกอบด้วยแหล่งงบประมาณสนับสนุนจากแหล่งต่างๆ เช่น งบประมาณแผ่นดิน เงินนอกงบประมาณ และงบประมาณจากแหล่งอื่นๆ ซึ่งมีแนวทางการบริหารงบประมาณ โดยการจัดสรรงบประมาณตามแผนปฏิบัติการ รายปีงบประมาณ พ.ศ. 2566 เพื่อให้มีงบประมาณประจำปีที่สุดคล้องกับพันธกิจของสถาบันวิจัยและพัฒนา คือ ด้านการบริหารจัดการ งานงานวิจัย งานบริการวิชาการ และภารกิจที่สำคัญและจำเป็นต่อการพัฒนาสถาบันวิจัยฯ และพัฒนาบุคลากร (1.2-3-01 - 1.2-3-02) โดยการจัดสรรงบประมาณตามแผนปฏิบัติการและพันธกิจของแต่ละฝ่ายงานและมีการกำกับติดตามการใช้งบประมาณให้ตรงตามแผนงาน/โครงการ เพื่อให้การดำเนินงานบรรลุตามเป้าหมายของแนวทางการจัดสรรงบประมาณและแนวทางวางแผนการใช้จ่ายเงิน โดยได้วิเคราะห์งบประมาณแต่ละสายงานในปีงบประมาณ พ.ศ. 2566 ตามแผนปฏิบัติการและพันธกิจของสถาบันฯ ดังนี้</p> <p>ฝ่ายบริหารและธุรการ การดำเนินงานสนับสนุนแผนปฏิบัติการ ที่ 4 เท่ากับ 4.47 % ของงบประมาณทั้งหมด</p> <p>ฝ่ายวิจัย การดำเนินงานสนับสนุนแผนปฏิบัติการ ที่ 2 เท่ากับ 92.66 % ของงบประมาณทั้งหมด</p> <p>ฝ่ายงานบริการวิชาการ การดำเนินงานสนับสนุนแผนปฏิบัติการ ที่ 1 , 3 เท่ากับ 2.87 % ของงบประมาณทั้งหมด</p>	<p>1.2-3-01 แผนกลยุทธ์ทางการเงิน ประจำปี งบประมาณ พ.ศ.2566</p> <p>1.2-3-02 แผนปฏิบัติการรายปี พ.ศ. 2566</p>
<input checked="" type="checkbox"/>	<p>4. มีการจัดทำรายงานทางการเงินอย่างเป็นระบบ และรายงานต่อผู้บริหาร</p>	
	<p>สถาบันวิจัยและพัฒนา ได้มีการจัดทำรายงานผลการใช้จ่ายงบประมาณ ประจำปีงบประมาณ พ.ศ. 2566 รายไตรมาส 1-3 ต่อมหาวิทยาลัยอย่างสม่ำเสมอ (ทุก 3 เดือน) (1.2-4-01) ดังนี้</p> <p>ไตรมาส ที่ 1 (ตุลาคม – ธันวาคม) ใช้งบประมาณ 158,420.75 บาท คิดเป็นร้อยละ 1.40 รายงานต่อมหาวิทยาลัยฯ เมื่อวันที่ 17 มีนาคม 2566</p> <p>ไตรมาสที่ 2 (มกราคม – มีนาคม) ใช้งบประมาณ 6,018,794.50 บาท คิดเป็นร้อยละ 53.10 รายงานต่อมหาวิทยาลัยฯ เมื่อวันที่ 17 มีนาคม 2566</p> <p>ไตรมาสที่ 3 (เมษายน – มิถุนายน) ใช้งบประมาณ 3,317,492.75 บาท คิด</p>	<p>1.2-4-01 รายงานผลการใช้จ่าย งบประมาณ ประจำปีงบประมาณ พ.ศ. 2566 รายไตรมาส 1-3</p> <p>1.2-4-02 รายงานการประชุม คณะกรรมการบริหารสถาบันวิจัย และพัฒนา ครั้งที่ 2/2566 เมื่อวันที่ 4 สิงหาคม 2566</p>

มี	เกณฑ์มาตรฐาน/ผลการดำเนินงาน	รายการหลักฐาน								
	<p>เป็นร้อยละ 29.27 รายงานต่อผู้บริหารสถาบันวิจัยและพัฒนา เมื่อวันที่ 4 สิงหาคม 2566 และรายงานต่อมหาวิทยาลัยฯ เมื่อวันที่ 5 กรกฎาคม 2566 และในไตรมาสที่ 4 (กรกฎาคม – กันยายน) คาดว่าจะใช้งบประมาณและกันเงินเหลือมปีงบประมาณในส่วนที่เหลือ คิดเป็นร้อยละ 16.23 ซึ่งจะสิ้นสุดในเดือนกันยายน 2566 และมีการจัดทำรายงานผลการดำเนินโครงการตามแผนปฏิบัติราชการประจำปีงบประมาณ พ.ศ. 2566 เพื่อเป็นการรายงานต่อคณะกรรมการบริหารสถาบันวิจัยและพัฒนาเป็นไตรมาสที่ 1 – 3 เพื่อให้ที่ประชุมได้พิจารณาเกี่ยวกับงบประมาณที่ใช้ไปและคงเหลือของสถาบันวิจัยและพัฒนาเพื่อให้คณะกรรมการฯ รับผิดชอบและติดตามการใช้จ่ายให้มีประสิทธิภาพ</p>									
<input checked="" type="checkbox"/>	<p>5. มีการนำข้อมูลทางการเงินไปใช้ในการวิเคราะห์ค่าใช้จ่าย และวิเคราะห์สถานะทางการเงิน เพื่อวิเคราะห์ความคุ้มค่าของการบริหารงานให้มีประสิทธิภาพและประสิทธิผล</p>									
	<p>สถาบันวิจัยและพัฒนาได้นำข้อมูลทางการเงินมาวิเคราะห์ค่าใช้จ่ายและวิเคราะห์สถานะทางการเงิน โดยการวิเคราะห์งบการเงินที่แสดงฐานะทางการเงินเปรียบเทียบเงินงบประมาณที่ได้รับจัดสรร ปีงบประมาณ พ.ศ.2565 กับ 2566 ซึ่งแยกตามแผนปฏิบัติราชการ เพื่อนำข้อมูลทางการเงินไปวิเคราะห์ค่าใช้จ่ายในแต่ละแผนปฏิบัติราชการทั้ง 4 เรื่อง มีการวิเคราะห์ความคุ้มค่าของเงินงบประมาณ โดยการวิเคราะห์ต้นทุนกับงบประมาณที่ได้รับเพื่อหาประสิทธิภาพและประสิทธิผลของการบริหารจัดการงบประมาณพร้อมทั้งกำหนดตัวชี้วัดเพื่อวิเคราะห์ความคุ้มค่าของการใช้งบประมาณ นั่นคือ ตัวชี้วัดของผลการดำเนินงานและผลสำเร็จของแผนปฏิบัติราชการของสถาบันวิจัยและพัฒนา การวิเคราะห์ต้นทุนเพื่อการวิเคราะห์หาความคุ้มค่าของการบริหารงบประมาณ พ.ศ. 2566 รายละเอียดตามตารางข้างล่างนี้</p> <table border="1" data-bbox="347 1312 959 1753"> <thead> <tr> <th>รายละเอียดต้นทุนปีงบประมาณ พ.ศ. 2566</th> <th>จำนวนเงิน</th> <th>งบประมาณ ที่ได้รับจัดสรร</th> </tr> </thead> <tbody> <tr> <td>ค่าดำเนินงานของสถาบันวิจัยและพัฒนา</td> <td>309,100</td> <td rowspan="2">11,334,100</td> </tr> <tr> <td>โครงการบริหารงานวิจัยและบริการวิชาการ</td> <td>11,025,000</td> </tr> </tbody> </table> <p>จากตารางจะเห็นได้ว่าในปีงบประมาณ พ.ศ.2566 มีต้นทุนที่ได้รับการจัดสรรจำนวน 11,334,100 บาท โดยมีงบดำเนินงานของสถาบันวิจัยและพัฒนา 309,100 และงบดำเนินโครงการตามแผนปฏิบัติราชการสถาบันวิจัยและพัฒนา 11,025,000 บาท โดยดำเนินการวิเคราะห์ผลสำเร็จตามตัวชี้วัดมีรายละเอียดดังนี้ดังต่อไปนี้</p>	รายละเอียดต้นทุนปีงบประมาณ พ.ศ. 2566	จำนวนเงิน	งบประมาณ ที่ได้รับจัดสรร	ค่าดำเนินงานของสถาบันวิจัยและพัฒนา	309,100	11,334,100	โครงการบริหารงานวิจัยและบริการวิชาการ	11,025,000	<p>1.2-5-01 ข้อมูลการวิเคราะห์การใช้งบประมาณ พ.ศ.2566 และรายงานการวิเคราะห์งบประมาณแหล่งที่ได้มาและใช้ไป ประจำปีงบประมาณ พ.ศ. 2566</p> <p>1.2-5-02 รายงานการประชุมบุคลากรสถาบันวิจัยและพัฒนา ครั้งที่ 3/2565 เมื่อวันที่ 7 พฤศจิกายน 2565</p>
รายละเอียดต้นทุนปีงบประมาณ พ.ศ. 2566	จำนวนเงิน	งบประมาณ ที่ได้รับจัดสรร								
ค่าดำเนินงานของสถาบันวิจัยและพัฒนา	309,100	11,334,100								
โครงการบริหารงานวิจัยและบริการวิชาการ	11,025,000									

มี	เกณฑ์มาตรฐาน/ผลการดำเนินงาน	รายการหลักฐาน	
<p>ด้านการดำเนินงานและพัฒนางานวิจัย งานบริการวิชาการ จัดสรรงบประมาณ 11,025,000 บาท โดยแบ่งตามแผนปฏิบัติการของสถาบันวิจัยและพัฒนา ประกอบด้วย 4 เรื่อง คือ</p> <p>เรื่องที่ 1 การบูรณาการบริการวิชาการโดยใช้องค์ความรู้และนวัตกรรมเพื่อการพัฒนาท้องถิ่นอย่างยั่งยืน จัดสรรเป็นเงิน 275,000 บาท จำนวน 6 โครงการ</p> <p>เรื่องที่ 2 การวิจัย พัฒนานวัตกรรมเพื่อการพัฒนาพื้นที่ จัดสรร เป็นเงิน 10,502,000 บาท จำนวน 5 โครงการ</p> <p>เรื่องที่ 3 การพัฒนา ส่งเสริมและยกระดับขีดความสามารถของผู้ประกอบการท้องถิ่น กลุ่มอาชีพและวิสาหกิจชุมชน จัดสรรเป็นเงิน 50,000 บาท จำนวน 1 โครงการ</p> <p>เรื่องที่ 4 การบริหารจัดการงานวิจัยและบริการวิชาการโดยยึดหลักธรรมาภิบาล จัดสรรเป็นเงิน 198,000 บาท จำนวน 3 โครงการ (รายละเอียดความสำเร็จตามตัวชี้วัดดังตาราง)</p>			
ชื่อโครงการ	ตัวชี้วัดโครงการ	ผลสำเร็จของโครงการ (ความคุ้มค่า)	เหตุผลที่ควรรับการจัดสรรในปีต่อไป
<p>แผนปฏิบัติการเรื่องที่ 1 การบูรณาการบริการวิชาการ โดยใช้องค์ความรู้และนวัตกรรมเพื่อการพัฒนาท้องถิ่นอย่างยั่งยืนจัดสรรเป็นเงิน 275,000 บาท จำนวน 6 โครงการ</p>			
<p>1. โครงการ ส่งเสริม และ พัฒนาผลิตภัณฑ์แปรรูปจากปลา เพื่อ พัฒนา เศรษฐกิจชุมชน</p>	<p>1. รายได้ต่อชุมชนเพิ่มขึ้นอย่างน้อยร้อยละ 10 ต่อปี</p> <p>2. ชุมชนที่ได้รับยกระดับเศรษฐกิจฐานราก</p> <p>3. คริวเรือมีรายได้เพิ่มขึ้น 10 คริวเรือ/จังหวัด/ปี</p> <p>เกิดนวัตกรรมที่ใช้ประโยชน์จากพืช/สัตว์/ศิลปวัฒนธรรม เพื่อเพิ่มมูลค่าทางเศรษฐกิจ</p>	<p>1. ชุมชนได้ผลิตภัณฑ์จากปลาเพิ่มขึ้น จำนวน 2 ผลิตภัณฑ์ ได้แก่ ไส้กรอกปลาและลูกและชิ้นปลา</p> <p>2. ชุมชนได้สื่อ VDO ประชาสัมพันธ์โครงการ 1 ชุด</p> <p>3. สมาชิกกลุ่มที่เข้าร่วมโครงการมีรายได้เพิ่มขึ้น จำนวน จำนวน 4 คริวเรือ จากจำนวนสมาชิกทั้งหมด 34 คริวเรือ</p> <p>4. ชุมชนที่ได้รับยกระดับเศรษฐกิจฐานราก โดยสามารถยกระดับผลิตภัณฑ์น้ำพริกของกลุ่มสมาชิกให้เข้าสู่กระบวนการขอเป็นสินค้า OTOP ของตำบลบึงคล้า</p>	<p>1. ประชาชนในชุมชนที่เข้าร่วมโครงการสามารถมีรายได้เพิ่มขึ้น</p> <p>2. ประชาชนในชุมชนที่เข้าร่วมโครงการสามารถลดค่าใช้จ่ายในครัวเรือน</p> <p>3. เกิดนวัตกรรมที่ใช้ประโยชน์จากสัตว์ที่สามารถเพิ่มมูลค่าทางเศรษฐกิจของชุมชนได้</p> <p>4. การสร้างความร่วมมือระหว่างมหาวิทยาลัยและชุมชนเพื่อความร่วมมือในการพัฒนาชุมชนได้อย่างต่อเนื่องภายใต้บันทึกข้อตกลง (MOU)</p>
<p>2. โครงการปลูกผักอินทรีย์ด้วยระบบใต้ปลูกให้กับชุมชนตำบล</p>	<p>1. รายได้ต่อชุมชนเพิ่มขึ้นอย่างน้อยร้อยละ 10 ต่อปี</p>	<p>1. ชุมชนที่ได้รับการยกระดับเศรษฐกิจฐานรากในการปลูกผักอินทรีย์ลดรายจ่ายสร้างรายได้</p>	<p>1. ประชาชนในชุมชนที่เข้าร่วมโครงการสามารถมีรายได้เพิ่มขึ้น</p> <p>2. ประชาชนในชุมชนที่</p>

มี	เกณฑ์มาตรฐาน/ผลการดำเนินงาน			รายการหลักฐาน
<p>ห้วยพัก อำเภอดงเจริญ จังหวัดพิจิตร</p>	<p>2.ชุมชนที่ได้รับยก ระ ตั บเศรษฐกิจฐานรากครัวเรือนมีรายได้เพิ่มขึ้น 10 ครัวเรือน/จังหวัด/ปี</p> <p>3.เกิดนวัตกรรมที่ใช้ประโยชน์จากพืช/สัตว์/ศิลปวัฒนธรรม เพื่อเพิ่มมูลค่าทางเศรษฐกิจ</p>	<p>จำนวน 10 ครัวเรือน</p> <p>2.ชุมชนได้องค์ความรู้การปลูกผักอินทรีย์ด้วยระบบโตะปลูก</p>	<p>เข้าร่วมโครงการสามารถลดค่าใช้จ่ายในครัวเรือน</p> <p>3. เกิดนวัตกรรมที่ใช้ประโยชน์จากสัตว์ที่สามารถเพิ่มมูลค่าทางเศรษฐกิจของชุมชนได้</p>	
<p>3. โครงการอนุรักษ์และส่งเสริมผ้าถุงทอมือลายท้องถิ่น ตำบลเพชรละคร อำเภอนองไม่ จังหวัดเพชรบูรณ์</p>	<p>เกิดนวัตกรรมที่ใช้ประโยชน์จากพืช/สัตว์/ศิลปวัฒนธรรม เพื่อเพิ่มมูลค่าทางเศรษฐกิจ</p>	<p>1. ชุมชนมีบรรจุภัณฑ์ของกลุ่มทอผ้า จำนวน 1 ชิ้นงาน</p> <p>2. ชุมชนมีตราผลิตภัณฑ์ของกลุ่มทอผ้า จำนวน 1 ชิ้นงาน</p> <p>3. ชุมชนมีแค็ตตาล็อกลายผ้า จำนวน 1 ชิ้นงาน</p> <p>4. เกิดนวัตกรรมใหม่ที่มีมูลค่าทางศิลปวัฒนธรรม ชุมชนให้คงอยู่และสามารถเพิ่มมูลค่าผ้าถุงทอมือด้วยก็โบราณของกลุ่มเพชร ผ้าทอบ้านเพชรละครให้ด้วยการสร้างบรรจุภัณฑ์และตราสินค้าและสามารถส่งเสริมช่องทางการจำหน่ายให้เพิ่มมากขึ้น</p>	<p>1. ประชาชนในชุมชนสามารถมีรายได้เพิ่มขึ้นภายหลังจากเสร็จสิ้นโครงการ</p> <p>2. โครงการสามารถสร้างมูลค่าทางศิลปวัฒนธรรมชุมชน มูลค่าผ้าถุงทอมือด้วยก็โบราณของกลุ่มเพชร ผ้าทอบ้านเพชรละครให้คงอยู่เพื่อเป็นอัตลักษณ์ของชุมชน</p> <p>3. การสร้างความร่วมมือระหว่างมหาวิทยาลัยและชุมชนเพื่อความร่วมมือในการพัฒนาชุมชนได้อย่างต่อเนื่องภายใต้บันทึกข้อตกลง (MOU)</p>	
<p>4. โครงการส่งเสริมการปลูกพืชสมุนไพรท้องถิ่น ตำบลหลักด่าน อำเภอน้ำหนาว จังหวัดเพชรบูรณ์</p>	<p>เกิดนวัตกรรมที่ใช้ประโยชน์จากพืช/สัตว์/ศิลปวัฒนธรรม เพื่อเพิ่มมูลค่าทางเศรษฐกิจ</p>	<p>1. ได้ผลิตภัณฑ์แปรรูปสมุนไพร จำนวน 2 ชนิด ได้แก่ 1. น้ำมันโพล 2. ยาหม่องโพล</p> <p>2. เกิดแหล่งเรียนรู้เกี่ยวกับพืชสมุนไพรสารธรรมชาติ มูลฐาน จำนวน 56 ชนิด</p>	<p>1.ชุมชนยังขาดองค์ความรู้การแปรรูปการใช้ประโยชน์สมุนไพรควรส่งเสริมและสนับสนุนให้เรียนรู้การแปรรูปสมุนไพรเพื่อใช้ในการรักษาโรคเบื้องต้น</p> <p>2. การสร้างความร่วมมือระหว่างมหาวิทยาลัยและชุมชนเพื่อความร่วมมือในการพัฒนาชุมชนได้อย่างต่อเนื่องภายใต้บันทึกข้อตกลง (MOU)</p>	
<p>5. โครงการบูรณา</p>	<p>เกิดชุมชน</p>	<p>เกิดชุมชนต้นแบบในตำบล</p>	<p>การสร้างความร่วมมือ</p>	

มี	เกณฑ์มาตรฐาน/ผลการดำเนินงาน			รายการหลักฐาน
การมีส่วนร่วม 5 คณะผู้สร้างชุมชนต้นแบบเพื่อพัฒนาคุณภาพชีวิตของคนในชุมชนตามศาสตร์พระราชา	ต้นแบบของมหาวิทยาลัย	เข็กน้อย อำเภอเขาค้อ จังหวัดเพชรบูรณ์ ภายใต้ความร่วมมือของคณะ 5 คณะและสถาบันวิจัยและพัฒนาในหลากหลายมิติ เพื่อให้ชุมชนเกิดการพัฒนารูปแบบต่อเนื่อง	ระหว่างมหาวิทยาลัยและชุมชนเพื่อความร่วมมือในการพัฒนาชุมชนได้อย่างต่อเนื่องภายใต้บันทึกข้อตกลง (MOU)	
6.โครงการอนุรักษ์พันธุกรรมพืชอันเนื่องมาจากพระราชดำริสมเด็จพระเทพรัตนราชสุดาฯ สยามบรมราชกุมารี (อพ.สธ.)	1.มีแหล่งเรียนรู้เกี่ยวกับการอนุรักษ์พันธุกรรมพืชภายใต้โครงการอพ.สธ. 2.การอบรมเกี่ยวกับการอนุรักษ์พันธุกรรมพืชภายใต้ 3.มีฐานทรัพยากรอพ.สธ. มหาวิทยาลัยราชภัฏเพชรบูรณ์	1.บุคลากรได้รับใบประกาศนียบัตรการอบรมปฏิบัติการงานสวนพฤกษศาสตร์โรงเรียนหลักสูตร การสำรวจและจัดทำฐาน ทรัพยากรท้องถิ่น (9 ใบงาน) เพื่อนำมาใช้ในการประกอบการจัดตั้งศูนย์ประสานงานอพ.สธ. 2. มหาวิทยาลัยราชภัฏเพชรบูรณ์มีแหล่งเรียนรู้พันธุ์พืชทั้งที่มีอยู่และใกล้สูญพันธุ์ในการศึกษาสำหรับอาจารย์และนักศึกษาและประชาชนทั่วไป 3. มหาวิทยาลัยราชภัฏเพชรบูรณ์มีศูนย์ข้อมูลพันธุกรรมพืชและความหลากหลายทางชีวภาพในการพัฒนาและศึกษาค้นคว้าวิจัยสำหรับอาจารย์และนักศึกษาและประชาชนทั่วไป	โครงการอนุรักษ์พันธุกรรมพืชอันเนื่องมาจากพระราชดำริสมเด็จพระเทพรัตนราชสุดาฯ สยามบรมราชกุมารี (อพ.สธ.) เป็นงานสนองพระราชดำริสมเด็จพระเทพรัตนราชสุดาฯ สยามบรมราชกุมารี โดยมหาวิทยาลัยราชภัฏเพชรบูรณ์ได้เข้าร่วมสนองโครงการพระราชดำริฯ ตั้งแต่ปีตั้งแต่ปี พ.ศ.2560 จนถึงปัจจุบัน ซึ่งมีวิทยาลัยราชภัฏเพชรบูรณ์มีเป้าหมายในการสร้างฐานความรู้เพื่อนำไปสู่ศูนย์กลางการเรียนรู้เส้นทางการอนุรักษ์ทรัพยากรพืชร่วมกับชุมชนและเป็นแบบอย่างให้แก่จังหวัดเพชรบูรณ์และพิจิตร ต่อไป	
แผนปฏิบัติการราชการเรื่องที่ 2 การวิจัย พัฒนานวัตกรรม เพื่อการพัฒนาพื้นที่ เป็นเงิน 10,502,000 บาท จำนวน 5 โครงการ				
1. โครงการวิจัยผ่านกองทุนส่งเสริมวิทยาศาสตร์ วิจัยและนวัตกรรม	ไม่มีการกำหนดตัวชี้วัดภาพรวมของโครงการเนื่องจากเป็นทุนอุดหนุนการวิจัยที่ทำสัญญากับอาจารย์ (ไม่มีการเสนอโครงการประกอบคำของบประมาณ	ค่าคะแนน ตัวบ่งชี้ มร.พช. ที่ 2.2 เงินสนับสนุนงานวิจัยและงานสร้างสรรค์ (จากทุนสกว.) มีค่าคะแนนเท่ากับ 4.10	ตัวบ่งชี้ มร.พช. ที่ 2.2 เงินสนับสนุนงานวิจัยและงานสร้างสรรค์	

มี	เกณฑ์มาตรฐาน/ผลการดำเนินงาน			รายการหลักฐาน
2. โครงการทุนวิจัยเพื่อแก้ไขปัญหาเร่งด่วนของชุมชนท้องถิ่น	<p>ประจำปี)</p> <p>1. จำนวนโครงการวิจัยทุนอุดหนุนงานวิจัยเพื่อแก้ไขปัญหาเร่งด่วนของชุมชนท้องถิ่น จำนวน 10 โครงการ</p> <p>2. งานวิจัยที่นำไปใช้ประโยชน์ ร้อยละ 80</p>	<p>1. จำนวนโครงการวิจัยทุนอุดหนุนงานวิจัยเพื่อแก้ไขปัญหาเร่งด่วนของชุมชนท้องถิ่น จำนวน 7 โครงการ</p> <p>2. อยู่ระหว่างดำเนินการดำเนินโครงการวิจัย</p>	<p>ตัวบ่งชี้ที่ 2.1 ระบบและกลไกงานวิจัย งานสร้างสรรค์ หรือนวัตกรรม</p> <p>ข้อ 3 จัดสรรงบประมาณเพื่อเป็นทุนวิจัยหรืองานสร้างสรรค์</p> <p>ตัวบ่งชี้ มร.พช. ที่ 2.2 เงินสนับสนุนงานวิจัยและงานสร้างสรรค์</p>	
3. โครงการเสริมสร้างความเข้มแข็งในการบริหารจัดการแผนงานและโครงการวิจัย	<p>1. จำนวนโครงการที่สามารถดำเนินการและส่งมอบผลผลิตให้กับสำนักงานคณะกรรมการส่งเสริมวิทยาศาสตร์ วิจัย และนวัตกรรม (สกสว.) ได้ตามแผน ไม่น้อยกว่าร้อยละ 60 ของจำนวนโครงการทั้งหมด</p> <p>2. สามารถรายงานผลการดำเนินงาน และบันทึกข้อมูลในระบบสารสนเทศที่ สกสว. กำหนดได้อย่างครบถ้วนภายในระยะเวลาที่กำหนด</p> <p>3. บุคลากรที่รับผิดชอบด้าน RDI* management</p>	<p>1. อยู่ระหว่างการดำเนินโครงการ</p> <p>2. การรายงานความก้าวหน้าโครงการวิจัยในระบบ NRIIS เป็นไปตามกำหนดการทุกโครงการ</p>	<p>เป็นโครงการที่ได้รับการจัดสรรงบประมาณ ตามคำรับรองการปฏิบัติภารกิจของกรมการอุดมศึกษา วิทยาศาสตร์ วิจัยและนวัตกรรม ประจำปีงบประมาณ พ.ศ. 2566 คำรับรองเลขที่ FRB660071/0206 ซึ่งในปีงบประมาณที่ผ่านมาใช้งบประมาณจากกองทุนวิจัยมหาวิทยาลัยราชภัฏเพชรบูรณ์</p>	



มี	เกณฑ์มาตรฐาน/ผลการดำเนินงาน			รายการหลักฐาน
	<p>ของหน่วยงาน มีจำนวนเพิ่มขึ้น ร้อยละ 5 เมื่อ เทียบกับ ปีงบประมาณ พ.ศ. 2565</p> <p>4. มีการบริหาร จัดการงานวิจัย และนวัตกรรม ภายใน หน่วยงานที่ สามารถ ตรวจสอบและ ติดตามได้อย่าง มีประสิทธิภาพ เพิ่มขึ้นร้อยละ 60 เทียบกับ ปีงบประมาณ 2565</p> <p>5. จำนวน โครงการที่ถูก นำไปใช้ ประโยชน์ โดย เกิดจากการ ผลักดันของ หน่วยรับ งบประมาณ เพิ่มขึ้น ร้อยละ 60</p>			
<p>4. โครงการ พัฒนาศักยภาพ การขอรับความ คุ้มครองทรัพย์สิน ทางปัญญา</p>	<p><b>เชิงปริมาณ :</b> บุคลากรของ มหาวิทยาลัย ราชภัฏ เพชรบูรณ์ ขอ ยื่นจดทะเบียน ทรัพย์สินทาง ปัญญา จำนวน 5 ผลงาน</p> <p><b>เชิงคุณภาพ:</b> คณาจารย์ และ บุคลากร สามารถพัฒนา งานวิจัยยื่นจด ทะเบียน ทรัพย์สินทาง ปัญญา และ ผู้เข้าร่วม</p>	<p>1.มหาวิทยาลัยมีองค์ ความรู้ในการต่อยอด ทรัพย์สินทางปัญญาสู่เชิง พาณิชย์ และการประเมิน มูลค่าทรัพย์สินทางปัญญา ที่เหมาะสม</p> <p>2. จดทะเบียนทรัพย์สิน ทางปัญญา สิทธิบัตร/อนุ สิทธิบัตร และลิขสิทธิ์ อย่างต่อเนื่อง</p>	<p>เพื่อให้สถาบันวิจัยและ พัฒนา มีการจัดโครงการ เพื่อพัฒนาศักยภาพการ ขอรับความคุ้มครอง ทรัพย์สินทางปัญญา ใช้ เป็นแนวทางในการ ดำเนินงานตามภารกิจ และติดตามประเมินผล และประกอบการ ดำเนินงานตามระบบและ กลไกการดำเนินงานตาม เกณฑ์การประกันคุณภาพ การศึกษา</p>	

มี	เกณฑ์มาตรฐาน/ผลการดำเนินงาน			รายการหลักฐาน
	โครงการมีความรู้ความเข้าใจด้านทรัพย์สินทางปัญญา มากยิ่งขึ้น			
5. โครงการส่งเสริมสนับสนุน และ พัฒนา มาตรฐานด้าน จริยธรรมการวิจัย	<b>เชิงปริมาณ</b> โครงการที่ได้รับ ร่อง จริยธรรมการวิจัยในมนุษย์ จำนวน 10 โครงการ <b>เชิงคุณภาพ</b> โครงการที่ได้รับ ร่อง จริยธรรมการวิจัยในมนุษย์ ร้อยละ 80	ค่าธรรมเนียมรายปี คณะกรรมการจริยธรรม การวิจัยในมนุษย์ เครือข่ายภูมิภาค มหาวิทยาลัยนครสวรรค์ (NU-RREC)	เพื่อส่งเสริม สนับสนุน และพัฒนามาตรฐานการดำเนินงานด้านจริยธรรม การวิจัยในมนุษย์ของ มหาวิทยาลัยราชภัฏ เพชรบูรณ์ สู่ มาตรฐานสากล	
<b>แผนปฏิบัติการเรื่องที่ 3</b> การพัฒนา ส่งเสริมและยกระดับขีดความสามารถของผู้ประกอบการ ท้องถิ่น กลุ่มอาชีพและวิสาหกิจชุมชน จัดสรรเป็นเงิน 50,000 บาท จำนวน 1 โครงการ				
1. โครงการส่งเสริม และยกระดับขีด ความสามารถของ นักศึกษาและ ผู้สำเร็จการศึกษา ไม่เกิน 5 ปี ให้เป็น ผู้ประกอบการ อย่างยั่งยืน	มีนักศึกษาที่จะ พัฒนาให้เป็น ผู้ประกอบการ รายใหม่ จำนวน 3 ราย 1. นายชยพจน์ มาตี 2. นายณัฐวรรา แก้วแท้ 3. น.ส. เสาวลักษณ์ นาคส่องแสง	มีนักศึกษามี ความรู้ ความสามารถเข้ารับ กลั่นกรองพิจารณาขอรับ งบประมาณสนับสนุน ธุรกิจเพื่อสร้างรายได้	1. เพื่อพัฒนานักศึกษาให้ เป็นผู้ประกอบการราย ใหม่ที่มีคุณภาพ 2. เพื่อส่งเสริมพัฒนา ผลิ ต ภั ฑ์ ข อ ง ผู้ประกอบการให้ได้ มาตรฐานตรงตามความ ต้องการของตลาดและ เพิ่มมูลค่า	
<b>แผนปฏิบัติการเรื่องที่ 4</b> การบริหารจัดการงานวิจัยและบริการวิชาการโดยยึดหลักธรรมาภิบาล จัดสรรเป็นเงิน 198,000 บาท จำนวน 3 โครงการ				
1. โครงการ ทบทวน แผนปฏิบัติ ราชการ สถาบันวิจัยและ พัฒนา ระยะ 5 ปี (พ.ศ. 2566 – 2570) ทบทวน	<b>เชิงปริมาณ</b> : ผู้เข้าร่วม โครงการไม่น้อย กว่าร้อยละ 80 ของกลุ่ม ผู้เข้าร่วม <b>เชิงคุณภาพ</b> : ได้แผนปฏิบัติ ราชการ	สถาบันวิจัยและพัฒนา มี แผนปฏิบัติราชการ สถาบันวิจัยและพัฒนา ระยะ 5 ปี (พ.ศ. 2566 – 2570) (ฉบับปรับปรุง พ.ศ. 2566) เพื่อใช้เป็น แนวทางในการดำเนินงาน ตามภารกิจ เหมาะสมกับ สภาพปัจจุบันของ	เพื่อให้สถาบันวิจัยและ พัฒนา มีแผนปฏิบัติ ราชการสถาบันวิจัยและ พัฒนาระยะ 5 ปี (พ.ศ. 2566 – 2570) (ฉบับ ปรับปรุง พ.ศ. 2567) ใช้ เป็นแนวทางในการ ดำเนินงานตามภารกิจ และติดตามประเมินผล	

มี	เกณฑ์มาตรฐาน/ผลการดำเนินงาน			รายการหลักฐาน
พ.ศ. 2566	สถาบันวิจัยและพัฒนา ระยะ 5 ปี (พ.ศ. 2566 – 2570) (ฉบับปรับปรุง พ.ศ. 2566)	สถาบันวิจัยและพัฒนา ชุมชน และสังคม โดยมี ความสอดคล้องกับ แผนปฏิบัติราชการระยะ 5 ปี (พ.ศ. 2566 - 2570) ของมหาวิทยาลัยราชภัฏ เพชรบูรณ์	และ ประกอบ การ ดำเนินงานตามระบบและ กลไกการดำเนินงานตาม เกณฑ์การประกันคุณภาพ การศึกษา	
2. การประเมิน ความพึงพอใจ ของผู้รับบริการ สถาบันวิจัยและ พัฒนา	เชิงปริมาณ : ค่าเฉลี่ยของผล การประเมิน ความพึงพอใจ ในการให้บริการ ของสถาบันวิจัย และ พัฒ นา 3.51 ขึ้นไปจาก ระดับคะแนน เต็ม 5 เชิงคุณภาพ : แนวทาง หรือ คู มื อ ก า ร ให้บริการของ หน่วยงาน ใน ด้านฝ่ายต่าง ๆ	สถาบันวิจัยและพัฒนา มี คู มื อ ก า ร ให้บริการของ หน่วยงานในด้านฝ่ายต่าง ๆ และมีรายงานผลประเมิน ความ พึงพอใจในการ ให้บริการ	1. เพื่อให้สถาบันวิจัยและ พัฒ นา มี คู มื อ ก า ร ให้บริการเป็นแนวทาง ปฏิบัติให้ผู้รับบริการหรือ ผู้มาติดต่อใช้เป็นข้อมูลใน การขอรับบริการของ หน่วยงานในด้านฝ่ายต่าง ๆ ได้ 2. เพื่อให้สถาบันวิจัยและ พัฒนามีรายงานผลประเมิน ความพึงพอใจในการ ให้บริการ ได้ทราบถึงการ ตอบสนองความต้องการ หรือความจำเป็นของ ผู้รับบริการ 3. เพื่อให้สถาบันวิจัยและ พัฒนามีแผนการจัดทำ คู มื อ ก า ร ให้บริการของ หน่วยงาน 4. เพื่อเป็นการดำเนินงาน ให้บริการตามภารกิจของ หน่วยงาน และสามารถ นำไปใช้ประกอบการ ดำเนินงานตามเกณฑ์การ ประกันคุณภาพการศึกษา ได้	
3. โครงการการ จัดการความรู้ตาม ระบบ (KM)	เชิงปริมาณ : คู มื อ “ ก า ร ปฏิบัติงานด้าน ก า ร เจริ ง บ ประมาณ และ พั ส ตู ” จำนวน 1 เล่ม เชิงคุณภาพ : บุคลากร สถาบันวิจัยและ พัฒนามีความรู้ ความเข้าใจใน การปฏิบัติงาน	1.สถาบันวิจัยและพัฒนา มีการจัดการความรู้ (KM) “การพัฒนาทักษะการ ปฏิบัติงานด้านการเงิน งบประมาณ และพัสดุ” เพื่อเผยแพร่ ถ่ายทอดองค์ ความรู้ 2. บุ ค ล า ก ร ข อ ง สถาบันวิจัยและพัฒนา มีความรู้ความเข้าใจในการ ปฏิบัติงานด้านการเงิน งบประมาณและพัสดุ เพื่อ นำไปใช้ในการปฏิบัติงาน	1.เพื่อเป็นการต่อยอดใน ด้านพัฒนาบุคลากรให้มี ความรู้ความเข้าใจในการ ปฏิบัติงานด้านการเงิน งบประมาณ และพัสดุ 2.เพื่อเป็นการบริหาร จัดการภายใน การจัดการ ความรู้ตามระบบ KM อย่างต่อเนื่อง 3.เพื่อเป็นการสอดคล้อง กับการประกันคุณภาพ การศึกษาระดับสำนัก สถาบัน ตัวบ่งชี้ สวท ที่	

มี	เกณฑ์มาตรฐาน/ผลการดำเนินงาน			รายการหลักฐาน
	ด้านการเงิน งบประมาณ และพัสดุ	ได้อย่างถูกต้อง	1.5 การจัดการความรู้ ตามระบบ	
4. โครงการ พัฒนาศักยภาพ บุคลากร	เชิงปริมาณ : 1) ผู้บริหารและ บุคลากร สถาบันวิจัยและ พัฒนา มหาวิทยาลัย ราชภัฏ เพชรบูรณ์ เข้า ร่วมโครงการ ไม่ต่ำกว่า ร้อย ละ 65 ของ จำนวน กลุ่มเป้าหมาย ทั้งหมด 2) บุคลากร สถาบันวิจัย และพัฒนา มี (ร่าง) วิเคราะห์ค่า งานตนเอง โดยรวมไม่ต่ำ กว่า 6 งาน และยื่นส่ง ประเมินเขียน วิเคราะห์ตนเอง ต่อมหาวิทยาลัย ไม่ต่ำกว่า 2 คน เชิงคุณภาพ : 1) ผู้บริหารและ บุคลากร สถาบันวิจัย และพัฒนา มี ระดับความพึง พอใจของ ผู้เข้าร่วม โครงการ ค่าเฉลี่ยอยู่ใน ระดับ มาก 2) บุคลากร สถาบันวิจัยและ พัฒนาสามารถ เขียนวิเคราะห์ ค่างานตนเองได้	สถาบันวิจัยและพัฒนา มี 1) (ร่าง) วิเคราะห์ค่างาน ตนเองฯ 2) รายงาน ผล การ ปฏิบัติงาน 3) ผลการประเมินระดับ ความพึงพอใจ 4) บุคลากรสถาบันวิจัย และพัฒนาได้รับความรู้ ความเข้าใจเพิ่มพูนทักษะ ในการปฏิบัติงานการ วิเคราะห์ค่างานตนเองฯ	1.5 การจัดการความรู้ ตามระบบ	1. เพื่อให้ บุคลากร สถาบันวิจัยฯ สามารถ เขียนวิเคราะห์ค่างาน ตนเองได้ตามหลักเกณฑ์ และวิธีการที่ ก.พ.อ.และ มหาวิทยาลัยฯกำหนดไว้ 2. เพื่อให้ บุคลากรมี ศักยภาพด้านการทำงานดี ขึ้นและสร้างสัมพันธ์ภาพ อันดีระหว่างกันและให้ การปฏิบัติงานบรรลุตาม วัตถุประสงค์ 3. เพื่อพัฒนาศักยภาพ บุคลากรและสร้างขวัญ กำลังใจในการปฏิบัติงาน 4. เพื่อสามารถนำไปใช้ ประกอบการดำเนินงาน ตามเกณฑ์ประกันคุณภาพ การศึกษาได้

มี	เกณฑ์มาตรฐาน/ผลการดำเนินงาน			รายการหลักฐาน
	3) บุคลากรมีศักยภาพด้านการทำงานดีขึ้นและสร้างสัมพันธภาพอันดีระหว่างกัน เพื่อให้การปฏิบัติงานบรรลุตามวัตถุประสงค์			<p>จากตาราง พบว่าการดำเนินงานเกิดผลสำเร็จทั้ง 4 เรื่องของแผนปฏิบัติราชการ โดยวิเคราะห์จากควมมีประสิทธิภาพจากโครงการที่ได้ดำเนินงานในแผนปฏิบัติราชการเรื่องที่ 1 และ 2 ประสบผลสำเร็จสูงสุด</p> <p>ควมมีประสิทธิภาพของการดำเนินงานตามแผนปฏิบัติราชการสถาบันวิจัยและพัฒนา คือ แผนปฏิบัติราชการที่ประสบผลสำเร็จสูงสุด คือ แผนปฏิบัติราชการเรื่องที่ 1 ในการดำเนินโครงการมีประสิทธิภาพ ดังนี้</p> <ol style="list-style-type: none"> <li>1. ชุมชนตำบลบุงคล้า อำเภอลำสัก จังหวัดเพชรบูรณ์ สมาชิกกลุ่มที่เข้าร่วมโครงการมีรายได้เพิ่มขึ้นและต่อยอดในการสร้างรายได้เพิ่มขึ้นจำนวน 4 ครัวเรือน จากจำนวนสมาชิกทั้งหมด 34 ครัวเรือน</li> <li>2. ชุมชนตำบลบุงคล้า อำเภอลำสัก จังหวัดเพชรบูรณ์ สามารถเพิ่มผลิตภัณฑ์ใหม่ จำนวน 2 ผลิตภัณฑ์ ได้แก่ ผลิตภัณฑ์ไส้กรอก ผลิตภัณฑ์ลูกชิ้นปลา</li> <li>3. ชุมชนตำบลห้วยฟุก อำเภอดงเจริญ จังหวัดพิจิตร ได้รับการยกระดับเศรษฐกิจฐานรากในการปลูกผักอินทรีย์ลดรายจ่ายสร้างรายได้ จำนวน 10 ครัวเรือน</li> <li>4. ชุมชนตำบลเพชรละคร อำเภอนองไม้ จังหวัดเพชรบูรณ์ มีบรรจุภัณฑ์ตราผลิตภัณฑ์เค็ดตาลือกล้วยผ้าของกลุ่มทอผ้าเพื่อเพิ่มและส่งเสริมช่องทางการจำหน่ายสินค้าได้มากขึ้น</li> <li>5. ชุมชนตำบลหลักด่าน อำเภอน้ำหนาวได้ผลิตภัณฑ์แปรรูปสมุนไพร จำนวน 2 ชนิด ได้แก่ น้ำมันไพรและยาหม่องไพร และยังมีแหล่งเรียนรู้เกี่ยวกับสมุนไพร จำนวน 56 ชนิด</li> <li>6. มีชุมชนต้นแบบของมหาวิทยาลัยฯที่ตำบลเข็กน้อย อำเภอลำค้อ จังหวัดเพชรบูรณ์ ภายใต้ความร่วมมือของ 5 คณะ และสถาบันวิจัยและพัฒนา</li> <li>7. มหาวิทยาลัยฯมีแหล่งเรียนรู้และศูนย์ข้อมูลพันธุกรรมพืชและความหลากหลายทางชีวภาพ</li> </ol> <p>จากการดำเนินงานตามโครงการต่าง ๆ ที่สอดคล้องกับแผนปฏิบัติราชการ และดำเนินการวิเคราะห์ตามหลักความคุ้มค่าและความประหยัดของการบริหารงาน คือ ปีงบประมาณที่ผ่านมาในปี 2565 ได้รับการจัดสรรงบประมาณ 10,592,160 บาท ได้ดำเนินการจัดโครงการจำนวน 17 โครงการ และในปีงบประมาณ 2566 ได้รับการจัดสรรงบประมาณ 11,334,100 บาท และ</p>

มี	เกณฑ์มาตรฐาน/ผลการดำเนินงาน	รายการหลักฐาน
	<p>สามารถดำเนินการจัดโครงการได้ถึง จำนวน 15 โครงการ</p> <p>จากงบประมาณปี 2565 เทียบกับงบประมาณปี 2566 พบว่าสถาบันวิจัยและพัฒนาได้รับงบประมาณที่เพิ่มขึ้น จำนวน 741,940 บาท โดยการเพิ่มขึ้นนั้นมาจากการได้รับงบประมาณด้านการวิจัยเป็นส่วนใหญ่ และในสถานการณ์ปัจจุบันที่ได้รับการจัดสรรงบประมาณด้านการบริหารจัดการ และการดำเนินงานทางด้านบริการวิชาการลดลง แต่สถาบันวิจัยและพัฒนาสามารถดำเนินงานโครงการได้ถึงจำนวน 15 โครงการ และดำเนินการครบถ้วนตามตัวชี้วัดในแต่ละโครงการที่ตั้งไว้ และถือว่าจัดสรรงบประมาณได้อย่างคุ้มค่าของการบริหารและมีประสิทธิภาพและในการดำเนินงานของหน่วยงานเพราะสามารถใช้งบประมาณในการจัดโครงการตรงตามวัตถุประสงค์ตามตัวชี้วัดในแต่ละแผนปฏิบัติการ และมีการควบคุมการเบิกจ่ายวัสดุ อุปกรณ์สำนักงานอย่างเป็นระบบมีการ ส่งผลให้การใช้งบประมาณบริหารสำนักงาน ได้อย่างมีประสิทธิภาพและคุ้มค่าต่อการดำเนินงาน</p> <p>นอกจากนั้นแต่ละโครงการได้ดำเนินการ ใช้จ่ายงบประมาณเป็นไปตามแผนที่กำหนดไว้ ซึ่งถือว่างบประมาณที่ได้รับการจัดสรรนั้น สถาบันวิจัยและพัฒนาได้ใช้งบประมาณอย่างมีประสิทธิภาพในการดำเนินงานของหน่วยงาน ในด้านการวิเคราะห์ความคุ้มค่าของการบริหารจัดการทางการเงินนั้น สถาบันวิจัยและพัฒนาได้บริหารจัดการทางการเงินและงบประมาณอย่างคุ้มค่า และเหมาะสม มีประสิทธิภาพโดยจะเห็นได้จากผลสำเร็จตามตัวชี้วัดจากแผนปฏิบัติการซึ่งบรรลุผลตามเป้าหมายทั้งหมดตามที่ตั้งไว้</p>	
<input checked="" type="checkbox"/>	<p>6. มีหน่วยงานตรวจสอบภายในและภายนอก ทำหน้าที่ตรวจสอบ ติดตามการใช้เงินให้เป็นไปตามระเบียบและกฎเกณฑ์ที่สถาบันกำหนด</p>	
	<p>สถาบันวิจัยและพัฒนาได้มีการดำเนินการเข้าตรวจสอบพัสดุ/ครุภัณฑ์ ประจำปีงบประมาณ พ.ศ.2566 จากงานตรวจสอบภายในของมหาวิทยาลัยฯ เป็นประจำในทุกปี , จากงานพัสดุของมหาวิทยาลัยฯ และเอกสารการเบิกจ่ายอื่นๆ ที่เกี่ยวข้อง จากงานพัสดุ งานคลังและงานตรวจสอบภายในของมหาวิทยาลัยฯ เพื่อตรวจสอบขั้นตอนการดำเนินงาน/ตรวจสอบเอกสารการเบิก-จ่าย/การสำรวจครุภัณฑ์ประจำปี และรายงานสรุปผลการเบิกจ่ายเงินของสถาบันวิจัยและพัฒนา และยังมีคณะกรรมการตรวจสอบหลักฐานการเบิกจ่ายเงินจากกองทุนสนับสนุนการวิจัย , คณะกรรมการควบคุมภายในสถาบันวิจัยและพัฒนา เพื่อตรวจสอบติดตาม ดูแลการใช้จ่ายงบประมาณของสถาบันวิจัยและพัฒนาให้เป็นไปตามระเบียบและกฎเกณฑ์ของมหาวิทยาลัยฯ</p>	<p>1.2-6-01 บันทึกข้อความที่ ตสน. 0025/2566 ลงวันที่ 5 เมษายน 2566 เรื่อง แจ้งการเข้าตรวจสอบภายในประจำปีงบประมาณ พ.ศ. 2566</p>
<input checked="" type="checkbox"/>	<p>7. ผู้บริหารระดับสูงมีการติดตามผลการใช้เงินให้เป็นไปตามเป้าหมาย และนำข้อมูลจากรายงานทางการเงินไปใช้ในการวางแผนและการตัดสินใจ</p>	
	<p>คณะกรรมการบริหารสถาบันวิจัยและพัฒนาได้มีการติดตามผลการใช้จ่ายงบประมาณตามไตรมาสเพื่อให้เป็นไปตามเป้าหมายการใช้จ่ายงบประมาณ โดยมีการประชุมคณะกรรมการบริหารสถาบันวิจัยและพัฒนาครั้งที่ 2/2566 เมื่อวันที่ 4 สิงหาคม 2566 ในวาระที่ 4 ข้อ 4.2 รายงานการใช้จ่ายงบประมาณ ผลการดำเนิน</p>	<p>1.2-7-01 รายงานการประชุม คณะกรรมการบริหารสถาบันวิจัยและพัฒนา ครั้งที่ 2/2566 เมื่อวันที่ 4 สิงหาคม 2566</p>

มี	เกณฑ์มาตรฐาน/ผลการดำเนินงาน	รายการหลักฐาน
	<p>โครงการ/กิจกรรมของสถาบันวิจัยและพัฒนา ปีงบประมาณ พ.ศ.2566 ที่ประชุมรับทราบโดยมอบรองผู้อำนวยการสถาบันวิจัยและพัฒนาทุกฝ่ายงาน กำกับติดตามการใช้จ่ายงบประมาณให้เป็นไปตามแผนที่กำหนดไว้ งบประมาณที่สถาบันวิจัยและพัฒนา ร่วมกับคณะต่างๆ ให้ประสานงานไปยังคณะเพื่อเร่งรัดการใช้จ่ายงบประมาณ และได้กล่าวสอบถามถึงโครงการตามยุทธศาสตร์มหาวิทยาลัยราชภัฏ เพื่อการพัฒนาท้องถิ่นถึงงบประมาณที่เบิกจ่ายยังไม่หมด แต่เนื่องจากการติดตามผลการดำเนินงานจากทุกคณะนั้นอยู่ระหว่างดำเนินการติดตามและเบิกจ่ายงบประมาณโครงการ และกำกับติดตามแต่ละฝ่ายที่ยังไม่ได้ดำเนินโครงการให้ดำเนินโครงการตามแผนที่ได้กำหนดไว้ และจัดเตรียมโครงการของงบประมาณ พ.ศ.2567 ที่จะต้องดำเนินการโดยจะต้องมีความสอดคล้องกับตัวชี้วัดต่างๆ และมีการจัดทำรายงานการวิเคราะห์ข้อมูลทางการเงินและรายงานผลการใช้จ่ายงบประมาณ พ.ศ.2566 นำเข้าที่ประชุม เพื่อนำข้อมูลไปใช้ในการวางแผนและตัดสินใจในการบริหารงบประมาณในปีงบประมาณถัดไปและภายหลังจากการติดตามติดตามผลการใช้เงินจากผู้บริหารระดับสูงนั้นส่งผลให้แต่ละฝ่ายงานที่ดำเนินโครงการตามแผนปฏิบัติราชการของสถาบันวิจัยและพัฒนาได้ดำเนินการจัดกิจกรรมหรือโครงการได้เสร็จสิ้นและบรรลุตัวชี้วัดตามที่ตั้งไว้และมีการใช้เงินงบประมาณได้ตรงตามเป้าหมายที่วางไว้ และผู้บริหารได้มีการนำข้อมูลจากการรายงานทางการเงินในปีงบประมาณ พ.ศ.2566 มาวางแผนการใช้จ่ายงบประมาณในปีงบประมาณ พ.ศ.2567 โดยมีนโยบายต่อบุคลากรที่จะต้องดำเนินโครงการในไตรมาสที่ 2-3 เพื่อจะได้ติดตามผลการดำเนินโครงการได้เร็วขึ้น</p>	

#### ผลการประเมินตนเองปี (ปีการศึกษา 2565)

ตัวบ่งชี้ที่	เป้าหมาย	ผลการดำเนินงาน	คะแนนการประเมินตนเอง	การบรรลุเป้าหมาย
1.2	6 ข้อ	7 ข้อ	5 คะแนน	บรรลุ

#### ผลการประเมินของคณะกรรมการปี (ปีการศึกษา 2565)

ตัวบ่งชี้ที่	เป้าหมาย	ผลการดำเนินงาน	คะแนนการประเมินจากคณะกรรมการ	การบรรลุเป้าหมาย
1.2	6 ข้อ	5 ข้อ	4 คะแนน	ไม่บรรลุ

ตัวบ่งชี้ที่ 1.3	การบริหารความเสี่ยง
ชนิดตัวบ่งชี้	กระบวนการ
รอบปีการประเมิน	ปีการศึกษา
หน่วยงานที่รับการประเมิน	ทุกสำนัก/สถาบัน

### คำอธิบายตัวบ่งชี้

หน่วยงานต้องมีระบบบริหารความเสี่ยง โดยการบริหารและควบคุมปัจจัย กิจกรรมและกระบวนการดำเนินงานที่อาจเป็นมูลเหตุของความเสียหาย (ทั้งในรูปของตัวเงิน หรือไม่ใช่ตัวเงิน เช่น ชื่อเสียง และการฟ้องร้องจากการไม่ปฏิบัติตามกฎหมาย ระเบียบ ข้อบังคับประสิทธิภาพ ประสิทธิผล หรือความคุ้มค่า) เพื่อให้ระดับความเสี่ยง และขนาดของความเสียหายที่จะเกิดขึ้นในอนาคตอยู่ในระดับที่ยอมรับและควบคุมได้ โดยคำนึงถึงการเรียนรู้วิธีการป้องกันจากการคาดการณ์ปัญหาล่วงหน้าและโอกาสในการเกิด เพื่อป้องกันหรือบรรเทาความรุนแรงของปัญหา รวมทั้งการมีแผนสำรองต่อภาวะฉุกเฉิน เพื่อให้มั่นใจว่าระบบงานต่าง ๆ มีความพร้อมใช้งาน มีการปรับปรุงระบบอย่างต่อเนื่องและทันต่อการเปลี่ยนแปลงเพื่อการบรรลุเป้าหมายของสถาบันตามยุทธศาสตร์หรือกลยุทธ์เป็นสำคัญ

### เกณฑ์การประเมิน

คะแนน 1	คะแนน 2	คะแนน 3	คะแนน 4	คะแนน 5
มีการดำเนินการ 1 ข้อ	มีการดำเนินการ 2 - 3 ข้อ	มีการดำเนินการ 4 ข้อ	มีการดำเนินการ 5 ข้อ	มีการดำเนินการ 6 ข้อ

### ผลการดำเนินงาน :

ในรอบปีการศึกษา 2565 สถาบันวิจัยและพัฒนา ได้มีการดำเนินงานบริหารความเสี่ยง โดยมีผลการดำเนินงานตามเกณฑ์มาตรฐานดังนี้

มี	เกณฑ์มาตรฐาน/ผลการดำเนินงาน	รายการหลักฐาน
<input checked="" type="checkbox"/>	1. มีการแต่งตั้งคณะกรรมการหรือคณะทำงานบริหารความเสี่ยง โดยมีผู้บริหารหน่วยงานและตัวแทนที่รับผิดชอบพันธกิจหลักของหน่วยงานร่วมเป็นคณะกรรมการหรือคณะทำงาน	
	สถาบันวิจัยและพัฒนา ดำเนินการจัดทำคำสั่งสถาบันวิจัยและพัฒนา ที่ 38/2565 เรื่อง แต่งตั้งคณะกรรมการดำเนินงานตามแผนบริหารความเสี่ยงและการควบคุมภายใน สถาบันวิจัยและพัฒนา ประจำปีการศึกษา 2565 (1.3-1-01) ประกอบด้วยผู้บริหารสถาบันวิจัยและพัฒนา และบุคลากรของสถาบันวิจัยและพัฒนา ซึ่งคณะกรรมการมีหน้าที่ วิเคราะห์ระบุความเสี่ยงตามพันธกิจของสถาบันวิจัยและพัฒนา ประเมินโอกาสและผลกระทบของความเสี่ยงและจัดลำดับความเสี่ยงเพื่อดำเนินการจัดทำแผนบริหารความเสี่ยงของสถาบันวิจัยและพัฒนา	1.3-1-01 คำสั่งสถาบันวิจัยและพัฒนา ที่ 38/2565 เรื่อง แต่งตั้งคณะกรรมการดำเนินงานตามแผนบริหารความเสี่ยงและการควบคุมภายใน สถาบันวิจัยและพัฒนา ประจำปีการศึกษา 2565
<input checked="" type="checkbox"/>	2. มีการวิเคราะห์และระบุความเสี่ยง และปัจจัยที่เกิดจากปัจจัยภายนอกหรือปัจจัยที่ไม่สามารถควบคุมได้ที่ส่งผลกระทบต่อการทำงานตามพันธกิจของหน่วยงาน	
	คณะกรรมการฯ ตามคำสั่งที่ 38/2565 ได้ดำเนินการร่วมกันวิเคราะห์และระบุความเสี่ยง และปัจจัยที่เกิดจากปัจจัยภายนอกหรือปัจจัยที่ไม่สามารถควบคุมได้ที่ส่งผลกระทบต่อการทำงานตามพันธกิจของหน่วยงาน โดยได้นำเอาตัวชี้วัดของ	1.3-2-01 รายงานการประชุมบุคลากรสถาบันวิจัยและพัฒนา



มี	เกณฑ์มาตรฐาน/ผลการดำเนินงาน	รายการหลักฐาน															
	<p>แผนปฏิบัติการราชการระยะ 5 ปี (พ.ศ. 2566 - 2570) มหาวิทยาลัยราชภัฏเพชรบูรณ์ และของสถาบันวิจัยและพัฒนา เข้าร่วมร่วมพิจารณา ที่ประชุมจึงมีมติในการ กำหนดความเสี่ยงด้านจำนวนการยื่นคำขอแจ้งจดทะเบียนทรัพย์สินทางปัญญา (สิทธิบัตร อนุสิทธิบัตร ลิขสิทธิ์ และเครื่องหมายการค้า) ความเสี่ยง คือ จำนวน การยื่นคำขอแจ้งจดทะเบียนทรัพย์สินทางปัญญา (สิทธิบัตร อนุสิทธิบัตร ลิขสิทธิ์ และเครื่องหมายการค้า) ไม่น้อยกว่า 6 ผลงาน และได้ร่วมกันกำหนดปัจจัยเสี่ยง คือ</p> <ul style="list-style-type: none"> <li>- จำนวนผลงานที่ได้รับการรับรองจากกรมทรัพย์สินทางปัญญามีจำนวนน้อยเนื่องจากมีขั้นตอนการที่จะต้องดำเนินการหลายขั้นตอน</li> <li>- กรมทรัพย์สินทางปัญญา มีการกำหนดระยะเวลาในการพิจารณาคำขอจดทะเบียนทรัพย์สินทางปัญญา ประเภทลิขสิทธิ์ ระยะเวลา 6 เดือน ประเภทอนุสิทธิบัตร/สิทธิบัตร ระยะเวลา 2 – 3 ปี</li> <li>- ผู้ขอจดทะเบียนทรัพย์สินทางปัญญายังขาดทักษะในการเขียนคำขอจดทะเบียนทรัพย์สินทางปัญญา</li> <li>- อาจารย์ นักศึกษา บุคลากร มหาวิทยาลัยราชภัฏเพชรบูรณ์ ไม่สนใจยื่นจดทะเบียนทรัพย์สินทางปัญญา</li> </ul> <p>(1.3-2-01 – 1.3-2-02)</p>	<p>ครั้งที่ 1/2566 เมื่อวันที่ 30 มกราคม 2566</p> <p>1.3-2-02 แผนบริหารความเสี่ยง สถาบันวิจัยและพัฒนา ปีการศึกษา 2565</p>															
<input checked="" type="checkbox"/>	<p>3. มีการประเมินโอกาสและผลกระทบของความเสี่ยงและจัดลำดับความเสี่ยงที่ได้จากการวิเคราะห์ ในข้อ 2</p>																
	<p>คณะกรรมการได้ร่วมกันประเมินโอกาสและผลกระทบของความเสี่ยง และจัดลำดับความเสี่ยง ดังนี้</p> <p>จำนวนการยื่นคำขอแจ้งจดทะเบียนทรัพย์สินทางปัญญา (สิทธิบัตร อนุสิทธิบัตร ลิขสิทธิ์ และเครื่องหมายการค้า)</p> <table border="1" data-bbox="264 1294 1027 2031"> <thead> <tr> <th>ปัจจัยเสี่ยง</th> <th>ประเภทของปัจจัยเสี่ยง</th> <th>โอกาส</th> <th>ผลกระทบ</th> <th>ระดับความเสี่ยง</th> </tr> </thead> <tbody> <tr> <td>1. จำนวนผลงานที่ได้รับการรับรองจากกรมทรัพย์สินทางปัญญามีจำนวนน้อยเนื่องจากมีขั้นตอนการที่จะต้องดำเนินการหลายขั้นตอน</td> <td>ด้านกลยุทธ์</td> <td>4</td> <td>5</td> <td>20</td> </tr> <tr> <td>2. กรมทรัพย์สินทางปัญญา มีการกำหนดระยะเวลาในการพิจารณาคำขอจด</td> <td>ด้านกลยุทธ์</td> <td>4</td> <td>4</td> <td>16</td> </tr> </tbody> </table>	ปัจจัยเสี่ยง	ประเภทของปัจจัยเสี่ยง	โอกาส	ผลกระทบ	ระดับความเสี่ยง	1. จำนวนผลงานที่ได้รับการรับรองจากกรมทรัพย์สินทางปัญญามีจำนวนน้อยเนื่องจากมีขั้นตอนการที่จะต้องดำเนินการหลายขั้นตอน	ด้านกลยุทธ์	4	5	20	2. กรมทรัพย์สินทางปัญญา มีการกำหนดระยะเวลาในการพิจารณาคำขอจด	ด้านกลยุทธ์	4	4	16	<p>1.3-3-01 แผนบริหารความเสี่ยง สถาบันวิจัยและพัฒนา ปีการศึกษา 2565</p>
ปัจจัยเสี่ยง	ประเภทของปัจจัยเสี่ยง	โอกาส	ผลกระทบ	ระดับความเสี่ยง													
1. จำนวนผลงานที่ได้รับการรับรองจากกรมทรัพย์สินทางปัญญามีจำนวนน้อยเนื่องจากมีขั้นตอนการที่จะต้องดำเนินการหลายขั้นตอน	ด้านกลยุทธ์	4	5	20													
2. กรมทรัพย์สินทางปัญญา มีการกำหนดระยะเวลาในการพิจารณาคำขอจด	ด้านกลยุทธ์	4	4	16													

มี	เกณฑ์มาตรฐาน/ผลการดำเนินงาน				รายการหลักฐาน
ทะเบียนทรัพย์สินทางปัญญา ประเภท ลิขสิทธิ์ ระยะเวลา 6 เดือน ประเภทอนุสิทธิบัตร/สิทธิบัตร ระยะเวลา 2 – 3 ปี					
3. ผู้ขอขึ้นจดทะเบียนทรัพย์สินทางปัญญา ยังขาดทักษะในการเขียนคำขอจดทะเบียนทรัพย์สินทางปัญญา	ด้านกลยุทธ์	4	4	16	
4. อาจารย์ นักศึกษา บุคลากร มหาวิทยาลัยราชภัฏเพชรบูรณ์ ไม่สนใจยื่นจดทะเบียนทรัพย์สินทางปัญญา	ด้านกลยุทธ์	4	3	12	
**ปัจจัยเสี่ยงที่นำไปทำแผนบริหารความเสี่ยง คือ มีผลระดับความเสี่ยงอยู่ที่ 20 ขึ้นไป (1.3-3-01)					
<input checked="" type="checkbox"/> 4. มีการจัดทำแผนบริหารความเสี่ยงที่มีระดับความเสี่ยงสูง และดำเนินการตามแผน					
คณะกรรมการร่วมกันจัดทำแผนบริหารความเสี่ยงของสถาบันวิจัยและพัฒนาที่มีระดับความเสี่ยงสูง และได้ดำเนินการตามแผน ดังนี้ จำนวนการยื่นคำขอแจ้งจดทะเบียนทรัพย์สินทางปัญญา (สิทธิบัตร อนุสิทธิบัตร ลิขสิทธิ์ และเครื่องหมายการค้า)					1.3-4-01 แผนบริหารความเสี่ยงสถาบันวิจัยและพัฒนา ปีการศึกษา 2565
<b>แนวทางการจัดการ/ป้องกันปัจจัยเสี่ยง</b>		<b>กิจกรรม/โครงการ</b>			
1.การปรับปรุงระเบียบมหาวิทยาลัยราชภัฏเพชรบูรณ์ ว่าด้วย การจัดการทรัพย์สินทางปัญญา พ.ศ. 2566		สถาบันวิจัยและพัฒนา ดำเนินการปรับปรุง ระเบียบมหาวิทยาลัยราชภัฏเพชรบูรณ์ ว่าด้วย การจัดการทรัพย์สินทางปัญญา พ.ศ. 2566 เพื่อให้เหมาะสมกับสภาพการณ์ และเป็นการส่งเสริม สนับสนุนให้คณาจารย์ บุคลากร และนักศึกษาของมหาวิทยาลัยราชภัฏเพชรบูรณ์ สร้างองค์ความรู้ เครื่องมือ พัฒนาเทคโนโลยี และนวัตกรรมที่เป็น			

มี	เกณฑ์มาตรฐาน/ผลการดำเนินงาน	รายการหลักฐาน
	<p>ประโยชน์ต่อสังคม และเกิดการนำ ทรัพย์สินทางปัญญา ผลงานวิจัย นวัตกรรมไปสู่การใช้ประโยชน์ทั้งใน เชิงสังคมและธุรกิจ รวมถึงการจัดสรร ผลประโยชน์ และปกป้องสิทธิอันชอบ ธรรมในผลงาน ตลอดจนส่งเสริมให้มี การบริหารจัดการอย่างมี ประสิทธิภาพ โดยระเบียบได้รับความ เห็นชอบจากสภามหาวิทยาลัย ใน คราวการประชุมครั้งที่ 2/2566 เมื่อ วันที่ 22 เมษายน 2566</p>	
<p>2. จัดโครงการอบรมและเข้าร่วมเชิง ปฏิบัติการด้านทรัพย์สินทางปัญญา</p>	<p>1. จัดโครงการอบรมเชิงปฏิบัติการ “วิจัยอย่างไรจึงจดสิทธิบัตรได้” วิทยากร โดยคุณจิราภรณ์ เหลือง ไพรินทร์ ผู้อำนวยการศูนย์ทรัพย์สิน ทางปัญญา มหาวิทยาลัยขอนแก่น เมื่อวันที่ 27 ธันวาคม 2565 จำนวนผู้ เข้าอบรม 47 คน</p> <p>2. โครงการศึกษาดูงานและอบรมเชิง ปฏิบัติการ เรื่อง การจดคุ้มครองสิทธิ งานวิจัยและนวัตกรรม ณ ศูนย์ ทรัพย์สินทางปัญญา มหาวิทยาลัยขอนแก่น โดยคุณจิรา ภรณ์ เหลืองไพรินทร์ ผู้อำนวยการ ศูนย์ทรัพย์สินทางปัญญา มหาวิทยาลัยขอนแก่น เป็นวิทยากร ให้ความรู้ เมื่อวันที่ 26 – 27 มกราคม 2566 จำนวนผู้เข้าอบรม 13 คน</p>	
<p>3. ผู้บริหารและบุคลากรเข้ารับการ ฝึกอบรมเชิงปฏิบัติการด้านทรัพย์สิน ทางปัญญา เพื่อให้คำแนะนำนักวิจัยที่ จะยื่นขอจดทะเบียนทรัพย์สินทาง ปัญญา</p>	<p>1. รองผู้อำนวยการสถาบันวิจัยและ พัฒนา ฝ่ายวิจัย เข้าร่วมโครงการ อบรมความรู้ “ด้านทรัพย์สินทาง ปัญญา” ระหว่างวันที่ 7 – 8 พฤศจิกายน 2565 ผ่านระบบออนไลน์ โดยมหาวิทยาลัยเทคโนโลยีราชมงคล สุวรรณภูมิ หัวข้อบรรยาย ประกอบด้วย ทรัพย์สินทางปัญญา ประเภท “ลิขสิทธิ์” ประเภท</p>	

มี	เกณฑ์มาตรฐาน/ผลการดำเนินงาน	รายการหลักฐาน
	<p>“ทรัพย์สินทางอุตสาหกรรม”</p> <p>การสืบค้นข้อมูลสิทธิบัตรและการตรวจสอบเครื่องหมายการค้า และการยกร่าง คำขอ ผู้เข้าร่วมโครงการ จำนวน 200 คน</p> <p>2. รองผู้อำนวยการสถาบันวิจัยและพัฒนา ฝ่ายวิจัย เข้าร่วมประชุมเครือข่าย TLO ระหว่างวันที่ 24 – 25 พฤศจิกายน 2565 ณ โรงแรมแมนดาริน กรุงเทพฯ เพื่อร่วมประชุมสัมมนาแลกเปลี่ยนเรียนรู้และสร้างเครือข่ายและสร้างเครือข่ายหน่วยจัดการทรัพย์สินทางปัญญาและถ่ายทอดเทคโนโลยี เพื่อให้เกิดการแลกเปลี่ยนเรียนรู้ระหว่างหน่วยจัดการทรัพย์สินทางปัญญาในสถาบันอุดมศึกษาเครือข่ายภูมิภาค ตลอดจนเป็นการสร้างความร่วมมือด้านทรัพย์สินทางปัญญาต่อไปในอนาคต</p> <p>3. ผู้อำนวยการสถาบันวิจัยและพัฒนา และรองผู้อำนวยการฯ ฝ่ายวิจัยพร้อมทั้งบุคลากรที่เกี่ยวข้องเข้าร่วม “การฝึกอบรมเชิงปฏิบัติการด้านทรัพย์สินทางปัญญาให้แก่เจ้าหน้าที่สถาบันอุดมศึกษา Pre-น้องเลี้ยง” เพื่อเสริมสร้างศักยภาพบุคลากรพัฒนาทักษะที่จำเป็นและเหมาะสมในการทำงานด้านทรัพย์สินทางปัญญา และเข้าร่วม “โครงการส่งเสริมและผลักดัน TLO ใหม่” หรือ Pre-น้องเลี้ยง ให้สามารถดำเนินงานด้านทรัพย์สินทางปัญญา และเริ่มขับเคลื่อนการดำเนินงานด้านทรัพย์สินทางปัญญาได้อย่างมีประสิทธิภาพ พร้อมทั้งได้แนวทางการขอทุนสนับสนุนจากสำนักงาน</p>	

มี	เกณฑ์มาตรฐาน/ผลการดำเนินงาน	รายการหลักฐาน
	<p>ปลัดกระทรวงการอุดมศึกษา วิทยาศาสตร์ วิจัยและนวัตกรรม ระหว่างวันที่ 22 – 23 ธันวาคม 2565 ณ ศูนย์ทรัพย์สินทางปัญญา มหาวิทยาลัยขอนแก่น จำนวนผู้เข้า ประชุม 30 คน</p>	
4.	<p>สถาบันวิจัยและพัฒนาให้บริการให้ คำปรึกษา แนะนำแก่อาจารย์ที่มี ความประสงค์จะขอยื่นจดทะเบียน ทรัพย์สินทางปัญญา และมีบริการ จัดส่งคำขอไปยังสำนักงานพาณิชย์ จังหวัดให้กับผู้ที่ขอยื่นจด</p>	<p>สถาบันวิจัยและพัฒนา มีบุคลากร ให้บริการคำปรึกษา แนะนำแก่ อาจารย์ที่มีความประสงค์จะขอยื่นจด ทะเบียนทรัพย์สินทางปัญญาและมี บริการจัดส่งคำขอไปยังสำนักงาน พาณิชย์จังหวัดให้กับผู้ที่ขอยื่นจด ทะเบียนทรัพย์สินทางปัญญา</p>
☑	5. มีการติดตาม และประเมินผลการดำเนินงานตามแผน และรายงานต่อผู้บริหารเพื่อพิจารณา	
	<p>สถาบันวิจัยและพัฒนา ดำเนินการติดตามและประเมินผลการดำเนินงาน ตามแผนบริหารความเสี่ยงของสถาบันวิจัยและพัฒนา โดยมีผลการดำเนินงาน ดังนี้</p> <p>จำนวนการยื่นคำขอแจ้งจดทะเบียนทรัพย์สินทางปัญญา (สิทธิบัตร อนุ สิทธิบัตร ลิขสิทธิ์ และเครื่องหมายการค้า)</p> <p><b>ผลการดำเนินงาน</b> บรรลุตามค่าเป้าหมายที่กำหนด คือ มีจำนวนการยื่นคำ ขอแจ้งจดทะเบียนทรัพย์สินทางปัญญา (สิทธิบัตร อนุสิทธิบัตร ลิขสิทธิ์ และ เครื่องหมายการค้า) จำนวน 15 ผลงาน ประกอบด้วย</p> <p><u>ผลงานที่ได้รับการรับรองจากกรมทรัพย์สินทางปัญญา</u></p> <ol style="list-style-type: none"> <li>ชื่อผลงาน โอบล้อมต้นพระเจ้าห้าพระองค์ ประเภทสิทธิ ศิลปกรรม ประเภทของผลงาน ภาพถ่าย วันที่กรมทรัพย์สินทางปัญญาออกหนังสือแสดงการ แจ้งข้อมูลลิขสิทธิ์ 31 มีนาคม 2566</li> <li>ชื่อผลงาน ยกต้นลำพูป่า ประเภทสิทธิ ศิลปกรรม ประเภทของผลงาน ภาพถ่าย วันที่กรมทรัพย์สินทางปัญญาออกหนังสือแสดงการแจ้งข้อมูลลิขสิทธิ์ 31 มีนาคม 2566</li> <li>ชื่อผลงาน ยิวพิราบขาว ถือกล้องส่องภาพ ประเภทสิทธิ ศิลปกรรม ประเภทของผลงาน ภาพถ่าย วันที่กรมทรัพย์สินทางปัญญาออกหนังสือแสดงการ แจ้งข้อมูลลิขสิทธิ์ 31 มีนาคม 2566</li> <li>ชื่อผลงาน ลำพูป่า นางพญาแห่งตาดหมอก ประเภทสิทธิ ศิลปกรรม ประเภทของผลงาน ภาพถ่าย วันที่กรมทรัพย์สินทางปัญญาออกหนังสือแสดงการ แจ้งข้อมูลลิขสิทธิ์ 31 มีนาคม 2566</li> </ol>	<p><b>1.3-5-01</b> รายงานผลการ ดำเนินงานตามแผนบริหารความ เสี่ยง สถาบันวิจัยและพัฒนาปี การศึกษา 2565</p> <p><b>1.3-5-02</b> รายงานการประชุม คณะกรรมการบริหารสถาบันวิจัย และพัฒนา ครั้งที่ 2/2566 เมื่อ วันที่ 4 สิงหาคม 2566</p>

มี	เกณฑ์มาตรฐาน/ผลการดำเนินงาน	รายการหลักฐาน
	<p>5. ชื่อผลงาน ได้ร่วมจามจุรีที่ห้วยบง ประเภทสิทธิ์ ศิลปกรรม ประเภทของผลงาน ภาพถ่าย วันที่กรมทรัพย์สินทางปัญญาออกหนังสือแสดงการแจ้งข้อมูลลิขสิทธิ์ 31 มีนาคม 2566</p> <p>6. ชื่อผลงาน ลานห้วยบง ประเภทสิทธิ์ ศิลปกรรม ประเภทของผลงาน ภาพถ่าย วันที่กรมทรัพย์สินทางปัญญาออกหนังสือแสดงการแจ้งข้อมูลลิขสิทธิ์ 31 มีนาคม 2566</p> <p>7. ชื่อผลงาน สายธารที่ตาดหมอก ประเภทสิทธิ์ ศิลปกรรม ประเภทของผลงาน ภาพถ่าย วันที่กรมทรัพย์สินทางปัญญาออกหนังสือแสดงการแจ้งข้อมูลลิขสิทธิ์ 31 มีนาคม 2566</p> <p><u>ผลงานที่อยู่ระหว่างการพิจารณาจากกรมทรัพย์สินทางปัญญา</u></p> <p>8. ชื่อผลงาน เครื่องปอกเปลือกมะขามแฉ่อม ชื่อผู้สร้างสรรค์ อาจารย์วิทยา หนูช่างสิงห์ คณะเทคโนโลยีการเกษตรและเทคโนโลยีอุตสาหกรรม ประเภทอนุสิทธิบัตร วันที่ยื่นขอ 10 มกราคม 2566</p> <p>9. ชื่อผลงาน เครื่องรอกข้าวหลาม ชื่อผู้สร้างสรรค์ ผู้ช่วยศาสตราจารย์ ธงชัย เครือผือ คณะเทคโนโลยีการเกษตรและเทคโนโลยีอุตสาหกรรม ประเภทอนุสิทธิบัตร วันที่ยื่นขอ 1 มีนาคม 2566</p> <p>10. ชื่อผลงาน ชุดอัดยางบานมั่งลวด ชื่อผู้สร้างสรรค์ ผู้ช่วยศาสตราจารย์เอราวัณ ชาญพหล คณะเทคโนโลยีการเกษตรและเทคโนโลยีอุตสาหกรรม ประเภท อนุสิทธิบัตร วันที่ยื่นขอ 22 มีนาคม 2566</p> <p>11. ชื่อผลงาน สูตรผลิตภัณฑ์ปลาอุกหยอง ชื่อผู้สร้างสรรค์ อาจารย์รัตนากร แสนท่าพล คณะเทคโนโลยีการเกษตรและเทคโนโลยีอุตสาหกรรม ประเภท อนุสิทธิบัตร วันที่ยื่นขอ 22 มีนาคม 2566</p> <p>12. ชื่อผลงาน กรรมวิธีการผลิตปลาอุกหยอง ชื่อผู้สร้างสรรค์ อาจารย์รัตนากร แสนท่าพล คณะเทคโนโลยีการเกษตรและเทคโนโลยีอุตสาหกรรม ประเภท อนุสิทธิบัตร วันที่ยื่นขอ 22 มีนาคม 2566</p> <p>13. ชื่อผลงาน สูตรขนมกะหรี่ปั๊ปไส้เห็ดนางฟ้า ชื่อผู้สร้างสรรค์ ผู้ช่วยศาสตราจารย์ ดร.สมใจ กงเต็ม คณะครุศาสตร์ ประเภท อนุสิทธิบัตร วันที่ยื่นขอ 22 มีนาคม 2566</p> <p>14. ชื่อผลงาน สื่อประสมเพื่อการเรียนรู้ ชื่อผู้สร้างสรรค์ ผู้ช่วยศาสตราจารย์ อิศราพร ชัยงาม คณะครุศาสตร์ ประเภท ลิขสิทธิ์ วันที่ยื่นขอ 17 กุมภาพันธ์ 2566</p> <p>15. ชื่อผลงาน การพัฒนาหลักสูตรด้านการออกแบบการจัดการเรียนรู้ฐานสมรรถนะตามแนวทางการขับเคลื่อนเศรษฐกิจ (BCG Model) โดยใช้แนวคิดการจัดการเรียนรู้เชิงรุกสำหรับนักศึกษาฝึกประสบการณ์วิชาชีพรู ชื่อผู้สร้างสรรค์ผู้ช่วยศาสตราจารย์ ดร.กมลฉัตร กล่อมอิม คณะครุศาสตร์ ประเภท ลิขสิทธิ์ วันที่ยื่นขอ 8 มีนาคม 2566</p>	

มี	เกณฑ์มาตรฐาน/ผลการดำเนินงาน	รายการหลักฐาน
	<p>โดยได้รายงานผลการดำเนินงานตามแผนบริหารความเสี่ยงของสถาบันวิจัยและพัฒนา ปีการศึกษา 2565 ต่อคณะกรรมการบริหารสถาบันวิจัยและพัฒนาในการประชุมครั้งที่ 2/2566 เมื่อวันที่ 4 สิงหาคม 2566 เพื่อให้คณะกรรมการฯ พิจารณาผลการดำเนินงาน (1.3-5-02)</p>	
<input checked="" type="checkbox"/>	<p>6. มีการนำผลการประเมิน และข้อเสนอแนะจากผู้บริหารไปใช้ในการปรับแผนความเสี่ยงในรอบปีถัดไป</p> <p>ดำเนินการรายงานผลการดำเนินงานตามแผนบริหารความเสี่ยงของสถาบันวิจัยและพัฒนาต่อคณะกรรมการบริหารสถาบันวิจัยและพัฒนา ในการประชุมครั้งที่ 2/2566 เมื่อวันที่ 4 สิงหาคม 2566 ซึ่งในปีการศึกษา 2565 สถาบันวิจัยและพัฒนาได้กำหนดความเสี่ยง คือ จำนวนการยื่นคำขอแจ้งจดทะเบียนทรัพย์สินทางปัญญา (สิทธิบัตร อนุสิทธิบัตร ลิขสิทธิ์ และเครื่องหมายการค้า) ความเสี่ยงคือ จำนวนการยื่นคำขอแจ้งจดทะเบียนทรัพย์สินทางปัญญา (สิทธิบัตร อนุสิทธิบัตร ลิขสิทธิ์ และเครื่องหมายการค้า) ไม่น้อยกว่า 6 ผลงาน</p> <p>ผลการดำเนินงาน พบว่า จำนวนการยื่นคำขอแจ้งจดทะเบียนทรัพย์สินทางปัญญา (สิทธิบัตร อนุสิทธิบัตร ลิขสิทธิ์ และเครื่องหมายการค้า) จำนวน 15 ผลงาน คณะกรรมการบริหารสถาบันวิจัยและพัฒนา จึงให้ข้อเสนอแนะในการดำเนินงานต่อไป ดังนี้</p> <ol style="list-style-type: none"> <li>1. ควรจัดอบรมให้ความรู้ด้านทรัพย์สินทางปัญญาแก่บุคลากรของมหาวิทยาลัยราชภัฏเพชรบูรณ์อย่างต่อเนื่อง</li> <li>2. ควรพัฒนาบุคลากรเพื่อให้คำแนะนำแก่อาจารย์ นักศึกษา บุคลากรของมหาวิทยาลัยที่มีความประสงค์จะขอจดทะเบียนทรัพย์สินทางปัญญา</li> <li>3. ควรพัฒนาคู่มือการขอจดทะเบียนทรัพย์สินทางปัญญาและเผยแพร่ในเว็บไซต์สถาบันวิจัยและพัฒนา เพื่อให้ผู้ที่สนใจสามารถเรียนรู้ได้ด้วยตัวเองและสามารถจัดทำคำขอได้อย่างมีประสิทธิภาพ</li> <li>4. ควรให้บุคลากรติดตามการแก้ไขคำขอจดกับผู้จดทะเบียนทรัพย์สินทางปัญญาเป็นระยะ เช่น การติดตามครั้งที่ 1 เมื่อครบกำหนด 30 วัน การติดตามครั้งที่ 2 เมื่อครบกำหนด 60 วัน และการติดตามครั้งที่ 3 เมื่อครบกำหนด 90 วัน เนื่องจากกรณีทรัพย์สินทางปัญญามีระยะเวลาให้ผู้ขอจดแก้ไขคำขอภายในระยะเวลา 90 วัน ต่อการแก้ไขคำขอจด 1 ครั้ง จนกว่าจะได้รับการรับรองจากกรมทรัพย์สินทางปัญญา (1.3-6-01)</li> </ol>	<p>1.3-6-01 รายงานการประชุมคณะกรรมการบริหารสถาบันวิจัยและพัฒนา ครั้งที่ 2/2566 เมื่อวันที่ 4 สิงหาคม 2566</p>

#### ผลการประเมินตนเองปีนี้ (ปีการศึกษา 2565)

ตัวบ่งชี้ที่	เป้าหมาย	ผลการดำเนินงาน	คะแนนการประเมินตนเอง	การบรรลุเป้าหมาย
1.3	5 ข้อ	6 ข้อ	5 คะแนน	บรรลุ

#### ผลการประเมินของคณะกรรมการปีนี้ (ปีการศึกษา 2565)

ตัวบ่งชี้ที่	เป้าหมาย	ผลการดำเนินงาน	คะแนนการประเมินจากคณะกรรมการ	การบรรลุเป้าหมาย
1.3	5 ข้อ	6 ข้อ	5 คะแนน	บรรลุ

ตัวบ่งชี้ที่ 1.4	ภาวะผู้นำและการบริหารงานด้วยหลักธรรมาภิบาลของผู้บริหารหน่วยงาน
ชนิดตัวบ่งชี้	กระบวนการ
รอบปีการประเมิน	ปีการศึกษา
หน่วยงานที่รับการประเมิน	ทุกสำนัก/สถาบัน

### คำอธิบายตัวบ่งชี้

ปัจจัยสนับสนุนที่สำคัญต่อการเจริญก้าวหน้าของหน่วยงาน คือ ผู้บริหารทุกระดับของหน่วยงานนั้นๆ หากคณะกรรมการประจำหน่วยงาน และผู้บริหารมีวิสัยทัศน์ เป็นผู้นำที่ดี มีธรรมาภิบาล รับผิดชอบต่อสังคม รักความก้าวหน้า ดูแลบุคลากรอย่างดี เปิดโอกาสให้เกิดการมีส่วนร่วมในการบริหาร มีความสามารถในการตัดสินใจ แก้ปัญหา และกำกับดูแล ติดตามผลการดำเนินงานของหน่วยงานไปในทิศทางที่ถูกต้อง จะทำให้หน่วยงานเจริญก้าวหน้าอย่างรวดเร็ว

### เกณฑ์การประเมิน

คะแนน 1	คะแนน 2	คะแนน 3	คะแนน 4	คะแนน 5
มีการดำเนินการ 1 ข้อ	มีการดำเนินการ 2 ข้อ	มีการดำเนินการ 3 ข้อ	มีการดำเนินการ 4 ข้อ	มีการดำเนินการ 5 ข้อ

### ผลการดำเนินงาน :

ในรอบปีการศึกษา 2565 สถาบันวิจัยและพัฒนา ได้มีการดำเนินงานด้านภาวะผู้นำและการบริหารงานด้วยหลักธรรมาภิบาลของผู้บริหารหน่วยงาน โดยมีผลการดำเนินงานตามเกณฑ์มาตรฐานดังนี้

มี	เกณฑ์มาตรฐาน/ผลการดำเนินงาน	รายการหลักฐาน
<input checked="" type="checkbox"/>	1. คณะกรรมการประจำหน่วยงาน หรือคณะกรรมการบริหารหน่วยงาน และผู้บริหารมีวิสัยทัศน์และปฏิบัติหน้าที่ตามบทบาทหน้าที่ที่กฎหมายกำหนดครบถ้วน	
	สถาบันวิจัยและพัฒนา มีคณะกรรมการประจำสถาบันวิจัยและพัฒนา ตามข้อบังคับมหาวิทยาลัยราชภัฏเพชรบูรณ์ ว่าด้วย คณะกรรมการประจำหน่วยงานที่มีฐานะเทียบเท่าคณะ พ.ศ. 2556 คณะกรรมการประกอบด้วย	1.4-1-01 คำสั่งแต่งตั้ง คณะกรรมการประจำสถาบันวิจัยและพัฒนา
	1. ผู้อำนวยการสถาบันวิจัยและพัฒนา ประธานกรรมการ	1.4-1-02 รายงานการประชุม คณะกรรมการประจำสถาบันวิจัยและพัฒนา ครั้งที่ 2/2565 เมื่อ วันที่ 12 ตุลาคม 2565
	2. ผศ.สนธยา วันชัย รองประธานกรรมการ	1.4-1-03 คำสั่งแต่งตั้ง คณะกรรมการบริหารสถาบันวิจัยและพัฒนา
	3. รศ.วิชัย ฤกษ์ภูริทัตติ กรรมการผู้ทรงคุณวุฒิภายนอก	1.4-1-04 รายงานการประชุม คณะกรรมการบริหารสถาบันวิจัยและพัฒนา ครั้งที่ 1/2566 เมื่อ วันที่ 3 เมษายน 2566
	4. ผศ.ดร.สันธิวัฒน์ พิทักษ์พล กรรมการผู้ทรงคุณวุฒิภายนอก	
	5. อาจารย์ ดร.อาทิตยา ชาวพราย ผู้แทนรองคณบดี	
	6. ผศ.ดร.ปิยะวัน เพชรหมี่ รองผู้อำนวยการสถาบันวิจัยและพัฒนา	
	7. นายยศรพี ทองเจริญ บุคลากรในหน่วยงาน	
	8. หัวหน้าสำนักงานหน่วยงาน ที่มีฐานะเทียบเท่าคณะ	
	มีหน้าที่	
	เลขานุการ	



มี	เกณฑ์มาตรฐาน/ผลการดำเนินงาน	รายการหลักฐาน										
	<p>1. วางนโยบายและกำหนดแนวทางการดำเนินงานของสถาบันวิจัยและพัฒนาให้สอดคล้องกับนโยบายและแผนพัฒนาของมหาวิทยาลัย</p> <p>2. กำกับ ติดตามและตรวจสอบมาตรฐานการดำเนินงานตลอดจนระบบประกันคุณภาพการศึกษาของสถาบันวิจัยและพัฒนา</p> <p>3. พิจารณาและให้ความเห็นชอบเกี่ยวกับการดำเนินการวางระเบียบและข้อบังคับที่เกี่ยวกับการบริหารและดำเนินการของสถาบันวิจัยและพัฒนา ตามที่สภามหาวิทยาลัยมอบหมาย หรือเพื่อเสนอต่อสภามหาวิทยาลัยราชภัฏเพชรบูรณ์</p> <p>4. ให้คำปรึกษา แนะนำเกี่ยวกับการดำเนินการและเสนอความเห็นแก่ผู้อำนวยการสถาบันวิจัยและพัฒนา</p> <p>5. ปฏิบัติหน้าที่อื่นเกี่ยวกับกิจการของสถาบันวิจัยและพัฒนา ตามที่สภามหาวิทยาลัย หรืออธิการบดีมอบหมาย (1.4-1-01)</p> <p>คณะกรรมการประจำสถาบันวิจัยและพัฒนา ปฏิบัติหน้าที่ตามบทบาทอย่างครบถ้วน เช่น การประชุมคณะกรรมการประจำสถาบันวิจัยและพัฒนา ครั้งที่ 2/2565 เมื่อวันที่ 12 ตุลาคม 2565 คณะกรรมการได้รับทราบผลการดำเนินงานตามพันธกิจของหน่วยงาน พร้อมทั้งได้กล่าวซักถามรวมถึงการเสนอแนะเพื่อพัฒนาการบริหารงานให้ดียิ่งขึ้น รวมทั้งการพิจารณาให้ความเห็นชอบแผนปฏิบัติราชการสถาบันวิจัยและพัฒนา ระยะ 5 ปี (พ.ศ. 2566 - 2570) เพื่อใช้เป็นแนวทางในการดำเนินงานของสถาบันวิจัยและพัฒนาต่อไป (1.4-1-02)</p> <p>และมีคณะกรรมการบริหารสถาบันวิจัยและพัฒนา ประกอบด้วย</p> <table border="0" data-bbox="336 1160 1023 1391"> <tr> <td>1. รองศาสตราจารย์ธรรมธชาติ วันแต่ง</td> <td>ประธานกรรมการ</td> </tr> <tr> <td>2. ผู้ช่วยศาสตราจารย์สนธยา วันชัย</td> <td>กรรมการ</td> </tr> <tr> <td>3. ผู้ช่วยศาสตราจารย์ ดร.ปิยะวัน เพชรหมี่</td> <td>กรรมการ</td> </tr> <tr> <td>4. ผู้ช่วยศาสตราจารย์ ดร.กฤษติญา มูลศรี</td> <td>กรรมการ</td> </tr> <tr> <td>5. นางสาวศิรินทิพย์ ผลประเสริฐ</td> <td>เลขานุการ</td> </tr> </table> <p>มีหน้าที่</p> <p>1. จัดทำ ปรับปรุง ปรัชญา วิสัยทัศน์ และพันธกิจของสถาบันวิจัยและพัฒนาให้สอดคล้องกับมหาวิทยาลัย</p> <p>2. จัดทำแผนกลยุทธ์ และแผนปฏิบัติราชการประจำปีให้สอดคล้องกับปรัชญา วิสัยทัศน์ และพันธกิจของสถาบันวิจัยและพัฒนา</p> <p>3. วางนโยบาย ระบบกลไก และแนวปฏิบัติของฝ่ายต่าง ๆ ให้สอดคล้องกับภารกิจของสถาบันวิจัยและพัฒนา</p> <p>4. กำกับ ดูแล และติดตามให้แต่ละฝ่ายดำเนินงานตามแผนปฏิบัติการประจำปี และตัวบ่งชี้การประกันคุณภาพการศึกษา</p> <p>5. ส่งเสริม สนับสนุน พัฒนาความรู้ ความเข้าใจ และทักษะการปฏิบัติงานของบุคลากรในฝ่ายต่าง ๆ ตามแนวทางและเป้าหมายของสถาบันวิจัยและพัฒนา</p>	1. รองศาสตราจารย์ธรรมธชาติ วันแต่ง	ประธานกรรมการ	2. ผู้ช่วยศาสตราจารย์สนธยา วันชัย	กรรมการ	3. ผู้ช่วยศาสตราจารย์ ดร.ปิยะวัน เพชรหมี่	กรรมการ	4. ผู้ช่วยศาสตราจารย์ ดร.กฤษติญา มูลศรี	กรรมการ	5. นางสาวศิรินทิพย์ ผลประเสริฐ	เลขานุการ	
1. รองศาสตราจารย์ธรรมธชาติ วันแต่ง	ประธานกรรมการ											
2. ผู้ช่วยศาสตราจารย์สนธยา วันชัย	กรรมการ											
3. ผู้ช่วยศาสตราจารย์ ดร.ปิยะวัน เพชรหมี่	กรรมการ											
4. ผู้ช่วยศาสตราจารย์ ดร.กฤษติญา มูลศรี	กรรมการ											
5. นางสาวศิรินทิพย์ ผลประเสริฐ	เลขานุการ											

มี	เกณฑ์มาตรฐาน/ผลการดำเนินงาน	รายการหลักฐาน										
	<p>ซึ่งได้กำหนดการประชุมคณะกรรมการบริการสถาบันวิจัยและพัฒนา จำนวน 6 ครั้งตลอดปีงบประมาณ เพื่อรายงานผลการดำเนินงานและร่วมวางแผนการดำเนินงานของสถาบันวิจัยและพัฒนา (1.4-1-03 – 1.4-1-04)</p> <p>คณะกรรมการบริหารสถาบันวิจัยและพัฒนา ปฏิบัติหน้าที่ตามบทบาทอย่างครบถ้วน เช่น การปรับปรุง ปรัชญา วิสัยทัศน์ พันธกิจ ของสถาบันวิจัยและพัฒนา การติดตามการดำเนินงานตามแผนปฏิบัติราชการรายปี พ.ศ. 2566 จากบุคลากรผู้รับผิดชอบตัวชี้วัดผ่านการประชุมบุคลากรสถาบันวิจัยและพัฒนา รวมทั้งการสนับสนุน ส่งเสริมให้บุคลากรได้เข้าร่วมการพัฒนาศักยภาพและทักษะวิชาชีพด้วยการจัดสรรงบประมาณเพื่อให้เป็นไปตามเป้าหมายตามแผนพัฒนาบุคลากรของสถาบันวิจัยและพัฒนา (1.4-1-02)</p>											
<input checked="" type="checkbox"/>	<p>2. ผู้บริหารมีการกำกับติดตามและประเมินผลการดำเนินงานตามพันธกิจของหน่วยงานหรือตามที่มหาวิทยาลัยมอบหมาย และหน่วยงานเผยแพร่ผลการดำเนินงานตามพันธกิจของหน่วยงานบนเว็บไซต์ต่อสาธารณชน</p>											
	<p>ผู้บริหารสถาบันวิจัยและพัฒนา มีการกำกับติดตามผลการดำเนินงานตามพันธกิจของหน่วยงานผ่านการประชุมบุคลากรสถาบันวิจัยและพัฒนา โดยการกำหนดผู้รับผิดชอบตัวชี้วัดแผนปฏิบัติราชการรายปี พ.ศ. 2566 ดังนี้</p> <table border="1" data-bbox="264 952 1035 1783"> <thead> <tr> <th data-bbox="264 952 707 1003">เรื่อง</th> <th data-bbox="707 952 1035 1003">ผู้รับผิดชอบ</th> </tr> </thead> <tbody> <tr> <td data-bbox="264 1003 707 1196">แผนปฏิบัติราชการเรื่องที่ 1 การบูรณาการบริการวิชาการ โดยใช้องค์ความรู้และนวัตกรรมเพื่อการพัฒนาท้องถิ่นอย่างยั่งยืน</td> <td data-bbox="707 1003 1035 1196">1. นางรัตดา สำราญพันธุ์ 2. นายศรพี ทองเจริญ</td> </tr> <tr> <td data-bbox="264 1196 707 1440">แผนปฏิบัติราชการเรื่องที่ 2 การวิจัยพัฒนานวัตกรรม เพื่อการพัฒนาพื้นที่</td> <td data-bbox="707 1196 1035 1440">1. นางสาวชุตินา พุดอ่อน 2. นายบรรจง สุรินทร์ 3. นายเกื้อกุล พิมพ์ดี 4. นางปิยนันท์ เพ็ญสุตร 5. นางสาวภัศราภรณ์ บุญสิงห์</td> </tr> <tr> <td data-bbox="264 1440 707 1635">แผนปฏิบัติราชการเรื่องที่ 3 การพัฒนาส่งเสริมและยกระดับขีดความสามารถของผู้ประกอบการท้องถิ่น กลุ่มอาชีพและวิสาหกิจชุมชน</td> <td data-bbox="707 1440 1035 1635">นางสาวรมิตา สายทอง</td> </tr> <tr> <td data-bbox="264 1635 707 1783">แผนปฏิบัติราชการเรื่องที่ 4 การบริหารจัดการงานวิจัยและบริการวิชาการโดยยึดหลักธรรมาภิบาล</td> <td data-bbox="707 1635 1035 1783">นางสาวศิรินทิพย์ ผลประเสริฐ นางสาวณินุช เกตุแพง นางกฤษฎิณีภักดิ์ ทองสี</td> </tr> </tbody> </table> <p>โดยมีการติดตามและรายงานผลการดำเนินงานผ่านการประชุมบุคลากรสถาบันวิจัยและพัฒนาทุกไตรมาส เพื่อติดตามและรายงานผลการดำเนินงานเปรียบเทียบกับค่าเป้าหมายที่กำหนดไว้</p> <p>และกำหนดผู้รับผิดชอบตัวชี้วัดประกันคุณภาพการศึกษาระดับสำนักสถาบัน โดยพิจารณาตามกรอบภาระงานของบุคลากร ดังนี้</p>	เรื่อง	ผู้รับผิดชอบ	แผนปฏิบัติราชการเรื่องที่ 1 การบูรณาการบริการวิชาการ โดยใช้องค์ความรู้และนวัตกรรมเพื่อการพัฒนาท้องถิ่นอย่างยั่งยืน	1. นางรัตดา สำราญพันธุ์ 2. นายศรพี ทองเจริญ	แผนปฏิบัติราชการเรื่องที่ 2 การวิจัยพัฒนานวัตกรรม เพื่อการพัฒนาพื้นที่	1. นางสาวชุตินา พุดอ่อน 2. นายบรรจง สุรินทร์ 3. นายเกื้อกุล พิมพ์ดี 4. นางปิยนันท์ เพ็ญสุตร 5. นางสาวภัศราภรณ์ บุญสิงห์	แผนปฏิบัติราชการเรื่องที่ 3 การพัฒนาส่งเสริมและยกระดับขีดความสามารถของผู้ประกอบการท้องถิ่น กลุ่มอาชีพและวิสาหกิจชุมชน	นางสาวรมิตา สายทอง	แผนปฏิบัติราชการเรื่องที่ 4 การบริหารจัดการงานวิจัยและบริการวิชาการโดยยึดหลักธรรมาภิบาล	นางสาวศิรินทิพย์ ผลประเสริฐ นางสาวณินุช เกตุแพง นางกฤษฎิณีภักดิ์ ทองสี	<p>1.4-2-01 รายงานการประชุมบุคลากรสถาบันวิจัยและพัฒนา ครั้งที่ 2/2566 เมื่อวันที่ 25 เมษายน 2566</p> <p>1.4-2-02 ภาพกิจกรรมจาก Facebook สถาบันวิจัยและพัฒนา</p> <p>1.4-2-03 ภาพกิจกรรมจากเว็บไซต์สถาบันวิจัยและพัฒนา</p>
เรื่อง	ผู้รับผิดชอบ											
แผนปฏิบัติราชการเรื่องที่ 1 การบูรณาการบริการวิชาการ โดยใช้องค์ความรู้และนวัตกรรมเพื่อการพัฒนาท้องถิ่นอย่างยั่งยืน	1. นางรัตดา สำราญพันธุ์ 2. นายศรพี ทองเจริญ											
แผนปฏิบัติราชการเรื่องที่ 2 การวิจัยพัฒนานวัตกรรม เพื่อการพัฒนาพื้นที่	1. นางสาวชุตินา พุดอ่อน 2. นายบรรจง สุรินทร์ 3. นายเกื้อกุล พิมพ์ดี 4. นางปิยนันท์ เพ็ญสุตร 5. นางสาวภัศราภรณ์ บุญสิงห์											
แผนปฏิบัติราชการเรื่องที่ 3 การพัฒนาส่งเสริมและยกระดับขีดความสามารถของผู้ประกอบการท้องถิ่น กลุ่มอาชีพและวิสาหกิจชุมชน	นางสาวรมิตา สายทอง											
แผนปฏิบัติราชการเรื่องที่ 4 การบริหารจัดการงานวิจัยและบริการวิชาการโดยยึดหลักธรรมาภิบาล	นางสาวศิรินทิพย์ ผลประเสริฐ นางสาวณินุช เกตุแพง นางกฤษฎิณีภักดิ์ ทองสี											

มี	เกณฑ์มาตรฐาน/ผลการดำเนินงาน		รายการหลักฐาน
ตัวบ่งชี้ที่	ชื่อตัวบ่งชี้	ผู้จัดเก็บข้อมูล	
1.1	กระบวนการพัฒนาแผน	น.ส.ศรินทิพย์ ผลประเสริฐ	
1.2	กระบวนการวิเคราะห์ข้อมูลทางการเงิน	น.ส.มณีนุช เกตุแพ่ง	
1.3	การบริหารความเสี่ยง	น.ส.ศรินทิพย์ ผลประเสริฐ	
1.4	ภาวะผู้นำและการบริหารงานด้วยหลักธรรมาภิบาลของผู้บริหารหน่วยงาน	น.ส.ศรินทิพย์ ผลประเสริฐ	
1.5	การจัดการความรู้ตามระบบ	น.ส.มณีนุช เกตุแพ่ง	
1.6	การกำกับติดตามผลการดำเนินงานตามแผนการบริหารและแผนพัฒนาบุคลากรสายสนับสนุน	นางกฤษฎิ์ณภัค ทองสี	
1.7	การประกันคุณภาพภายในตามระบบและกลไกที่สถาบันกำหนด	น.ส.ศรินทิพย์ ผลประเสริฐ	
1.8	การให้บริการหน่วยงานภายในและภายนอกมหาวิทยาลัย	นางกฤษฎิ์ณภัค ทองสี	
มร.พช.ที่ 2.1	ระบบและกลไกงานวิจัย งานสร้างสรรค์ หรือนวัตกรรม	นายบรรจง สุรินทร์ นายเกื้อกุล พิมพดี นางปิยนันท์ เพ็ญสุตร น.ส.ชุตินา พุฒอ่อน น.ส.รมิตา สายทอง น.ส.ภัศราภรณ์ บุญสิงห์	
มร.พช.ที่ 2.2	เงินสนับสนุนงานวิจัยและงานสร้างสรรค์	นายเกื้อกุล พิมพดี นางปิยนันท์ เพ็ญสุตร นายบรรจง สุรินทร์	
มร.พช.ที่ 2.3	ผลงานทางวิชาการของอาจารย์ประจำและนักวิจัย	น.ส.ชุตินา พุฒอ่อน นายบรรจง สุรินทร์	
มร.พช.ที่ 2.4	ผลงานวิจัย งานสร้างสรรค์ หรือนวัตกรรมที่นำไปใช้ประโยชน์ต่อชุมชน	นางปิยนันท์ เพ็ญสุตร นายเกื้อกุล พิมพดี นายบรรจง สุรินทร์	
มร.พช.ที่ 3.1	ระบบและกลไกการพัฒนาเสริมสร้างความสัมพันธ์กับชุมชน	นางรัตดา สำราญพันธุ์ นายยศพี ทองเจริญ	
มร.พช.ที่ 3.2	ชุมชนเป้าหมายที่ได้รับการพัฒนาอย่างต่อเนื่องตามแผนเสริมสร้างความสัมพันธ์กับชุมชน	นางรัตดา สำราญพันธุ์ นายยศพี ทองเจริญ	

มี	เกณฑ์มาตรฐาน/ผลการดำเนินงาน	รายการหลักฐาน
	<p>ซึ่งบุคลากรสถาบันวิจัยและพัฒนาจะรายงานผลการดำเนินงานตามที่ได้รับมอบหมายผ่านการประชุมบุคลากรสถาบันวิจัยและพัฒนา มีการกำหนดการประชุมทุกไตรมาส (1.4-2-01) ในการรายงานผลการดำเนินงานผู้บริหารของสถาบันวิจัยและพัฒนา จะพิจารณาให้ข้อเสนอแนะเพื่อวางแผนการดำเนินงานให้ผลการดำเนินงานบรรลุตามค่าเป้าหมายที่กำหนด ส่งผลให้การดำเนินงานในภาพรวมเกิดประสิทธิภาพสูงสุดต่อหน่วยงาน</p> <p>สถาบันวิจัยและพัฒนา ดำเนินการเผยแพร่การดำเนินงานตามพันธกิจและกิจกรรม เช่น การประชุมคณะกรรมการต่าง ๆ โครงการตามแผนปฏิบัติราชการของสถาบันวิจัยและพัฒนา ผ่านทาง Facebook สถาบันวิจัยและพัฒนา (1.4-4-02) เว็บไซต์สถาบันวิจัยและพัฒนา (1.4-2-03) อย่างต่อเนื่องเพื่อเป็นการประชาสัมพันธ์การดำเนินงานต่อผู้ที่เกี่ยวข้อง</p>	
☑	<p>3. มีการใช้สารสนเทศของหน่วยงานในการพัฒนาระบบงานตามพันธกิจหน่วยงาน เพื่อการบริหารหรือตัดสินใจ</p>	
	<p><b>ด้านงานวิจัยวิจัย</b> สถาบันวิจัยและพัฒนา มีระบบสารสนเทศเพื่อการบริหารและการพัฒนาระบบงานตามพันธกิจ คือ ระบบฐานข้อมูลงานวิจัย ประกอบด้วย ข้อมูลโครงการวิจัย ข้อมูลการตีพิมพ์เผยแพร่ ข้อมูลการนำผลงานวิจัยไปใช้ประโยชน์ โดยได้นำข้อมูลเสนอในการประชุมบุคลากรสถาบันวิจัยและพัฒนา ครั้งที่ 1/2566 เมื่อวันที่ 30 มกราคม 2566 (1.4-3-01) ประเด็นตัวบ่งชี้ที่ มร.พช. ที่ 2.2 เงินสนับสนุนงานวิจัยและงานสร้างสรรค์ โดยนำเสนอข้อมูลจำนวนเงินสนับสนุนงานวิจัยและงานสร้างสรรค์แยกรายคณะและตามกลุ่มสาขาวิชา เปรียบเทียบตามเกณฑ์การประเมิน พบว่างบประมาณส่วนต่างที่จะส่งผลให้การดำเนินงานคะแนนเต็ม 5 ตามเกณฑ์การประเมินการประกันคุณภาพการศึกษา คณะมนุษยศาสตร์และสังคมศาสตร์ จำนวน 981,000 บาท คณะวิทยาศาสตร์และเทคโนโลยี (สาขาวิทยาศาสตร์) จำนวน 480,251 บาท (ข้อมูล ณ วันที่ 20 มกราคม 2566) ใช้จำนวนอาจารย์ ข้อมูล ณ วันที่ 31 พฤษภาคม 2565 จากงานประกันคุณภาพและมาตรฐานการศึกษา ที่ประชุมจึงมีมติให้</p> <ol style="list-style-type: none"> <li>1. เสนอข้อมูลต่อคณะกรรมการบริหารงานวิจัยเพื่อวางแผนการดำเนินงานต่อไป</li> <li>2. มอบผู้ช่วยศาสตราจารย์ ดร.กฤษติญา มุลศรี รองผู้อำนวยการสถาบันวิจัยและพัฒนา ฝ่ายวิจัย ประสานงานไปยังคณบดีคณะมนุษยศาสตร์และสังคมศาสตร์ เพื่อประชาสัมพันธ์ให้นักวิจัยเข้าร่วมกิจกรรมการเสวนาทางวิชาการ “กระบวนการเตรียมความพร้อมในการขอรับการสนับสนุนทุนวิจัยด้านการบริหารจัดการแผนกิจกรรมส่งเสริมงานวิจัย RAINS For Food valley เครือข่าย 4 มหาวิทยาลัย (ภาคเหนือตอนล่าง) จากแหล่งทุนภายนอก” ระหว่างวันที่ 4 – 5 กุมภาพันธ์ 2566 ณ มหาวิทยาลัยราชภัฏนครสวรรค์</li> </ol> <p><b>ด้านการบริการวิชาการ</b> สถาบันวิจัยและพัฒนา ร่วมกับ 5 คณะ ในการจัดทำข้อมูลงานบริการวิชาการเพื่อการตัดสินใจ โดยมีกระบวนการดังนี้</p>	<p>1.4-3-01 รายงานการประชุมบุคลากรสถาบันวิจัยและพัฒนา ครั้งที่ 1/2566 เมื่อวันที่ 30 มกราคม 2566</p> <p>1.4-3-02 หนังสือเชิญประชุมผู้มีส่วนได้ส่วนเสียงานบริการวิชาการ</p> <p>1.4-3-03 สรุปประเด็นความต้องการรับบริการวิชาการจากผู้มีส่วนได้ส่วนเสียงานบริการวิชาการแก่สังคม ประจำปีงบประมาณ พ.ศ. 2566</p> <p>1.4-3-04 บันทึกส่งประเด็นความต้องการปัญหาและบริบทแวดล้อมจากความต้องการของชุมชน</p> <p>1.4-4-05 รายงานการประชุมคณะกรรมการบริหารงานบริการวิชาการ ครั้งที่ 1/2566 วันที่ 31 ตุลาคม 2565</p> <p>1.4-4-06 เว็บไซต์สถาบันวิจัยและพัฒนา <a href="https://research2.pcru.ac.th/div3/w/ws-service/">https://research2.pcru.ac.th/div3/w/ws-service/</a></p> <p>1.4-4-07 รายงานการประชุมคณะกรรมการบริหารงานบริการ</p>

มี	เกณฑ์มาตรฐาน/ผลการดำเนินงาน	รายการหลักฐาน
	<p>1. ประชุมร่วมกับตัวแทนของชุมชนในพื้นที่จังหวัดเพชรบูรณ์และจังหวัดพิจิตรเพื่อระดมความต้องการ ปัญหา บริบทแวดล้อมของชุมชนเพื่อใช้เป็นข้อมูลในการวางแผนงานและกำหนดพื้นที่เป้าหมายงานบริการวิชาการเพื่อพัฒนาท้องถิ่น ประจำปีงบประมาณ พ.ศ. 2566 (1.4-3-02 – 1.4-3-03)</p> <p>2. สถาบันวิจัยและพัฒนาจัดส่งประเด็นความต้องการปัญหาและบริบทแวดล้อมจากความต้องการของชุมชนให้คณะเพื่อเป็นข้อมูลในการพิจารณาชุมชนที่คาดว่าจะเป็นที่เป้าหมายของคณะโดยกำหนดแบบฟอร์มเพื่อกรอกข้อมูลในการกำหนดพื้นที่เป้าหมาย โดยต้องกำหนดเป็นพื้นที่ที่มีการดำเนินงานอย่างต่อเนื่อง และพื้นที่เป้าหมายใหม่ และส่งข้อมูลกลับมายังสถาบันวิจัยและพัฒนาเพื่อเป็นที่เป้าหมายสำหรับการพิจารณาของคณะกรรมการบริหารงานบริการวิชาการ (1.4-3-04)</p> <p>3. คณะกรรมการบริหารงานบริการวิชาการ มหาวิทยาลัยร่วมประชุม ครั้งที่ 1/2566 เพื่อพิจารณาพื้นที่เป้าหมายจากข้อมูลพื้นที่เป้าหมายของคณะโดยอ้างอิงข้อมูลพื้นที่เป้าหมายที่ปกคลุมไว้ในเว็บไซต์ของสถาบันวิจัยและพัฒนา ประจำปีงบประมาณ พ.ศ. 2565 และ พ.ศ. 2566 เปรียบเทียบเพื่อใช้เป็นกรอบแนวทางการจัดสรรงบประมาณงานบริการวิชาการแก่สังคม ประจำปีงบประมาณ พ.ศ. 2566 (1.4-3-05 – 1.4-3-06)</p> <p>4. คณะกรรมการบริหารงานบริการวิชาการร่วมพิจารณากำหนดพื้นที่เป้าหมายและพิจารณาแผนงานบริการวิชาการเสริมสร้างความสัมพันธ์กับชุมชน (โครงการพัฒนาคุณภาพชีวิต และยกระดับเศรษฐกิจฐานราก) ประจำปีงบประมาณ พ.ศ. 2566 (1.4-3-07) และเสนอการประชุมคณะกรรมการบริหารมหาวิทยาลัยราชภัฏเพชรบูรณ์ ครั้งที่ 1/2566 เพื่อพิจารณาแผนงานบริการวิชาการเสริมสร้างความสัมพันธ์กับชุมชน ประจำปีงบประมาณ พ.ศ. 2566 (1.4-3-08)</p> <p>5. มหาวิทยาลัยราชภัฏเพชรบูรณ์ ประกาศพื้นที่เป้าหมายงานบริการวิชาการ เสริมสร้างความสัมพันธ์กับชุมชนเพื่อการพัฒนาท้องถิ่น ประจำปีงบประมาณ พ.ศ. 2566 โดยพื้นที่เป้าหมายการดำเนินงานบริการวิชาการของมหาวิทยาลัยราชภัฏเพชรบูรณ์มีพื้นที่รับผิดชอบทั้งสิ้น 2 จังหวัด จำนวนทั้งสิ้น 48 พื้นที่ โดยแบ่งเป็นพื้นที่เป้าหมายในจังหวัดเพชรบูรณ์ จำนวน 33 พื้นที่และจังหวัดพิจิตร จำนวน 16 พื้นที่ (1.4-3-09)</p> <p>6. วันที่ 20 มกราคม 2566 สถาบันวิจัยและพัฒนาจัดทำประกาศรายชื่อผู้รับผิดชอบโครงการบริการวิชาการเสริมสร้างความสัมพันธ์กับชุมชน ประจำปีงบประมาณ พ.ศ. 2566 ที่ได้รับการพิจารณาจัดสรรงบประมาณ เพื่อให้ดำเนินการให้บริการวิชาการตามแผนงานบริการวิชาการเสริมสร้างความสัมพันธ์กับชุมชน ประจำปีงบประมาณ พ.ศ. 2566 (1.4-3-010)</p>	<p>วิชาการ ครั้งที่ 2/2566 วันที่ 16 ธันวาคม 2565</p> <p>1.4-4-08 สรุปรมติการประชุมคณะกรรมการบริหารมหาวิทยาลัยราชภัฏเพชรบูรณ์ ครั้งที่ 1/2566</p> <p>1.4-4-09 ประกาศพื้นที่เป้าหมายงานบริการวิชาการ เสริมสร้างความสัมพันธ์กับชุมชนเพื่อการพัฒนาท้องถิ่น ประจำปีงบประมาณ พ.ศ. 2566</p> <p>1.4-4-10 ประกาศรายชื่อผู้รับผิดชอบโครงการบริการวิชาการเสริมสร้างความสัมพันธ์กับชุมชน ประจำปีงบประมาณ พ.ศ. 2566</p>

มี	เกณฑ์มาตรฐาน/ผลการดำเนินงาน	รายการหลักฐาน
☑	<p>4. ผู้บริหารบริหารงานด้วยหลักธรรมาภิบาลครบถ้วนทั้ง 10 ข้อ โดยคำนึงถึงประโยชน์ของมหาวิทยาลัย และผู้มีส่วนได้ส่วนเสีย มีการอธิบายการดำเนินงานอย่างชัดเจน</p>	
	<p>คณะผู้บริหารสถาบันวิจัยและพัฒนา บริหารงานโดยยึดหลักธรรมาภิบาล (Good Governance) อย่างครบถ้วนทั้ง 10 ประการ ซึ่งเป็นเครื่องมือในการบริหารงานภายในสถาบันวิจัยและพัฒนา และมีการเปิดโอกาสให้ทุกฝ่ายงานมีส่วนร่วมในการวางแผนการดำเนินงานอย่างเสมอภาค ดังนี้</p> <p><b>1. หลักประสิทธิผล</b></p> <p>สถาบันวิจัยและพัฒนา ปฏิบัติงานตามหลักประสิทธิผล โดยการจัดทำแผนปฏิบัติการรายปี พ.ศ. 2566 สถาบันวิจัยและพัฒนา เพื่อใช้เป็นแนวทางในการกำหนดแผนงานและดำเนินงานตามแผนงาน และสามารถประเมินผลการดำเนินงานตามค่าเป้าหมายที่ได้กำหนดไว้ในแต่ละเรื่องของแผนปฏิบัติการทั้ง 4 เรื่องของสถาบันวิจัยและพัฒนา บุคลากรผู้รับผิดชอบตัวชี้วัดจะมีการรายงานผลการดำเนินงานผ่านการประชุมบุคลากรสถาบันวิจัยและพัฒนาทุกไตรมาส เพื่อรายงานผลการดำเนินงาน ดังนี้</p> <p>1. ครั้งที่ 1 การประชุมบุคลากรสถาบันวิจัยและพัฒนา ครั้งที่ 1/2566 เมื่อวันที่ 30 มกราคม 2566 เพื่อรายงานผลการดำเนินงานตามแผนปฏิบัติการรายปี พ.ศ. 2566 ไตรมาสที่ 1 ระหว่าง 1 ตุลาคม 2565 – 31 ธันวาคม 2565 ผลการดำเนินงาน พบว่า มีตัวชี้วัดทั้งหมดจำนวน 13 ตัวชี้วัด ผลการดำเนินงานอยู่ระหว่างดำเนินการจำนวน 9 ตัวชี้วัด ยังไม่บรรลุตามค่าเป้าหมายจำนวน 4 ตัวชี้วัด <b>(1.4-4-01)</b> โดยผู้บริหารสถาบันวิจัยและพัฒนา ได้ให้ข้อเสนอแนะเพื่อใช้วางแผนการดำเนินงานให้ผลการดำเนินงานบรรลุตามค่าเป้าหมายที่กำหนด และมอบรองผู้อำนวยการสถาบันวิจัยและพัฒนาทุกฝ่ายงานกำกับติดตามผลการดำเนินงานให้ผลการดำเนินงานเป็นไปตามค่าเป้าหมายที่กำหนดและให้บุคลากรวางแผนการดำเนินงานเพื่อให้ผลการดำเนินงานบรรลุตามค่าเป้าหมายที่กำหนด</p> <p>2. ครั้งที่ 2 การประชุมบุคลากรสถาบันวิจัยและพัฒนา ครั้งที่ 2/2566 เมื่อวันที่ 25 เมษายน 2566 เพื่อรายงานผลการดำเนินงานตามแผนปฏิบัติการรายปี พ.ศ. 2566 ไตรมาสที่ 2 ระหว่าง 1 ตุลาคม 2565 – 31 มีนาคม 2566 พบว่า ผลการดำเนินงานอยู่ระหว่างดำเนินการจำนวน 4 ตัวชี้วัด บรรลุตามค่าเป้าหมายจำนวน 2 ตัวชี้วัด ยังไม่บรรลุตามค่าเป้าหมายจำนวน 7 ตัวชี้วัด ความสำเร็จของการดำเนินงานในภาพรวมคิดเป็นร้อยละ 16.67 ที่ประชุมบุคลากรสถาบันวิจัยและพัฒนา เห็นชอบผลการดำเนินงานโดยมีข้อเสนอแนะ คือ มอบรองผู้อำนวยการสถาบันวิจัยและพัฒนาทุกฝ่ายงานกำกับติดตามผลการดำเนินงานให้ผลการดำเนินงานเป็นไปตามค่าเป้าหมายที่กำหนด <b>(1.4-4-02)</b></p> <p><b>2. หลักประสิทธิภาพ</b></p> <p>ผู้บริหารสถาบันวิจัยและพัฒนา มุ่งเน้นการบริหารจัดการงบประมาณที่ได้รับจัดสรรให้เกิดความคุ้มค่าและมีประสิทธิภาพ ดังนี้</p>	<p><b>1.4-4-01</b> รายงานการประชุมบุคลากรสถาบันวิจัยและพัฒนา ครั้งที่ 1/2566 เมื่อวันที่ 30 มกราคม 2566</p> <p><b>1.4-4-02</b> รายงานการประชุมบุคลากรสถาบันวิจัยและพัฒนา ครั้งที่ 2/2566 เมื่อวันที่ 25 เมษายน 2566</p> <p><b>1.4-4-03</b> ข้อมูลการวิเคราะห์การใช้งบประมาณ พ.ศ.2566 และรายงานการวิเคราะห์งบประมาณแหล่งที่ได้มาและใช้ไป ประจำปีงบประมาณ พ.ศ. 2566</p> <p><b>1.4-4-04</b> สรุปประเด็นความต้องการบริการวิชาการจากผู้มีส่วนได้ส่วนเสียงานบริการวิชาการแก่สังคม ประจำปีงบประมาณ พ.ศ. 2566</p> <p><b>1.4-4-05</b> คำสั่งสถาบันวิจัยและพัฒนา มหาวิทยาลัยราชภัฏเพชรบูรณ์ ที่ 25/2564 เรื่อง ภาระหน้าที่และงานที่รับผิดชอบของพนักงานมหาวิทยาลัยสายสนับสนุน สถาบันวิจัยและพัฒนา (ฉบับปรับปรุง พ.ศ. 2564)</p> <p><b>1.4-4-06</b> รายงานการประชุมคณะกรรมการบริหารงานวิจัย ครั้งที่ 4/2565 เมื่อวันที่ 25 ตุลาคม 2565</p> <p><b>1.4-4-07</b> รายงานการประชุมคณะกรรมการบริหารงานบริการวิชาการ ครั้งที่ 2/2566 เมื่อวันที่ 16 ธันวาคม 2565</p>

มี	เกณฑ์มาตรฐาน/ผลการดำเนินงาน	รายการหลักฐาน
	<p>ในปีงบประมาณ พ.ศ. 2566 สถาบันวิจัยและพัฒนาได้รับการจัดสรร งบดำเนินงานของสถาบันวิจัยและพัฒนา 309,100 บาท งบดำเนินโครงการตามแผนปฏิบัติการราชการสถาบันวิจัยและพัฒนา 11,025,000 บาท ประกอบด้วย 4 เรื่อง คือ</p> <p><b>เรื่องที่ 1</b> การบูรณาการบริการวิชาการ โดยใช้องค์และนวัตกรรมเพื่อการพัฒนาท้องถิ่น จัดสรรเป็นเงิน 275,000 บาท จำนวน 4 โครงการ</p> <p><b>เรื่องที่ 2</b> การวิจัย พัฒนานวัตกรรมเพื่อการพัฒนาพื้นที่ จัดสรรเป็นเงิน 10,482,000 บาท จำนวน 4 โครงการ</p> <p><b>เรื่องที่ 3</b> การพัฒนาและส่งเสริมและยกระดับขีดความสามารถของผู้ประกอบการท้องถิ่น กลุ่มอาชีพและวิสาหกิจชุมชน จัดสรรเป็นเงิน 50,000 บาท จำนวน 1 โครงการ</p> <p><b>เรื่องที่ 4</b> การบริหารจัดการงานวิจัยและบริการวิชาการโดยยึดหลักธรรมาภิบาล จัดสรร เป็นเงิน 198,000 บาท จำนวน 4 โครงการ</p> <p>จากงบประมาณปี 2565 เทียบกับงบประมาณปี 2566 พบว่าสถาบันวิจัยและพัฒนาได้รับงบประมาณที่เพิ่มขึ้น จำนวน 741,940 บาท โดยการเพิ่มขึ้นนั้น มาจากการได้รับงบประมาณด้านการวิจัยเป็นส่วนใหญ่ และในสถานการณ์ปัจจุบันที่ได้รับการจัดสรรงบประมาณด้านการบริหารจัดการ และการดำเนินงานทางด้านบริการวิชาการลดลง แต่สถาบันวิจัยและพัฒนาสามารถดำเนินงานโครงการได้ถึง จำนวน 15 โครงการ และดำเนินการครบถ้วนตามตัวชี้วัดในแต่ละโครงการที่ตั้งไว้ และถือว่าจัดสรรงบประมาณได้อย่างคุ้มค่าของการบริหารและมีประสิทธิภาพและในการดำเนินงานของหน่วยงานเพราะสามารถใช้งบประมาณในการจัดโครงการตรงตามวัตถุประสงค์ตามตัวชี้วัดในแต่ละแผนปฏิบัติการ และมีการควบคุมการเบิกจ่ายวัสดุ อุปกรณ์สำนักงานอย่างเป็นระบบมีการ ส่งผลให้การใช้งบประมาณบริหารสำนักงาน ได้อย่างมีประสิทธิภาพและคุ้มค่าต่อการดำเนินงาน</p> <p>นอกจากนั้นแต่ละโครงการได้ดำเนินการ ใช้จ่ายงบประมาณเป็นไปตามแผนที่กำหนดไว้ ซึ่งถือว่างบประมาณที่ได้รับการจัดสรรนั้น สถาบันวิจัยและพัฒนาได้ใช้ งบประมาณอย่างมีประสิทธิภาพในการดำเนินงานของหน่วยงาน ในด้านการวิเคราะห์ความคุ้มค่าของการบริหารจัดการทางการเงินนั้น สถาบันวิจัยและพัฒนาได้บริหารจัดการทางการเงินและงบประมาณอย่างคุ้มค่า และเหมาะสม มีประสิทธิภาพโดยจะเห็นได้จากผลสำเร็จตามตัวชี้วัดจากแผนปฏิบัติการซึ่งบรรลุผลตามเป้าหมายทั้งหมดตามที่ตั้งไว้ (1.4-4-03)</p> <p><b>3. หลักการตอบสนอง</b></p> <p>สถาบันวิจัยและพัฒนา ร่วมกับ 5 คณะ ประชุมร่วมกับตัวแทนของชุมชนในพื้นที่จังหวัดเพชรบูรณ์และจังหวัดพิจิตรเพื่อระดมความต้องการ ปัญหา บริบท แวดล้อมของชุมชนเพื่อใช้เป็นข้อมูลในการวางแผนงานและกำหนดพื้นที่เป้าหมายงานบริการวิชาการเพื่อพัฒนาท้องถิ่น และประสานความร่วมมือกับชุมชนและ</p>	<p><b>1.4-4-08</b> สรุปมติการประชุม คณะกรรมการกองทุนสนับสนุนงานวิจัย ครั้งที่ 1/2566</p> <p><b>1.4-4-09</b> รายงานการประชุม บุคลากรสถาบันวิจัยและพัฒนา ครั้งที่ 3/2565 เมื่อวันที่ 7 พฤศจิกายน 2565</p> <p><b>1.4-4-10</b> รายงานการประชุม คณะกรรมการประจำสถาบันวิจัยและพัฒนา ครั้งที่ 2/2565 เมื่อวันที่ 12 ตุลาคม 2565</p> <p><b>1.4-4-11</b> รายงานการประชุม คณะกรรมการบริหารสถาบันวิจัยและพัฒนา ครั้งที่ 1/2566 เมื่อวันที่ 3 เมษายน 2566</p> <p><b>1.4-4-12</b> รายงานการประชุม บุคลากรสถาบันวิจัยและพัฒนา ครั้งที่ 3/2565 เมื่อวันที่ 7 พฤศจิกายน 2565</p> <p><b>1.4-4-13</b> คำสั่งแต่งตั้งรองผู้อำนวยการสถาบันวิจัยและพัฒนา</p> <p><b>1.4-4-14</b> โครงสร้างการบริหารงาน สถาบันวิจัยและพัฒนา</p> <p><b>1.4-4-15</b> คำสั่งสถาบันวิจัยและพัฒนา มหาวิทยาลัยราชภัฏเพชรบูรณ์ ที่ 25/2564 เรื่อง ภาระหน้าที่และงานที่รับผิดชอบของพนักงานมหาวิทยาลัย สายสนับสนุน สถาบันวิจัยและพัฒนา (ฉบับปรับปรุง พ.ศ. 2564)</p> <p><b>1.4-4-16</b> รวมเล่มข้อบังคับระเบียบ ประกาศ สถาบันวิจัยและพัฒนา (ฉบับปรับปรุง พ.ศ. 2566)</p> <p><b>1.4-4-17</b> รายงานการประชุม บุคลากรสถาบันวิจัยและพัฒนา</p>

มี	เกณฑ์มาตรฐาน/ผลการดำเนินงาน	รายการหลักฐาน
	<p>องค์กรต่างๆ ในการพัฒนาท้องถิ่นให้เกิดความเข้มแข็ง สามารถพึ่งพาตนเองได้อย่างยั่งยืน ประจำปีงบประมาณ พ.ศ. 2566</p> <p>ผลการมีส่วนร่วมจากการประชุม สามารถสรุปประเด็นหัวข้อจากผู้มีส่วนร่วมทั้งในด้านการศึกษา การพัฒนาชุมชน การพัฒนาผลิตภัณฑ์ชุมชน ช่องทางการส่งเสริมสนับสนุนการจำหน่ายผลิตภัณฑ์ชุมชน การพัฒนาแหล่งท่องเที่ยว การทำแผนธุรกิจ การพัฒนาชุมชนโดยใช้องค์ความรู้จากงานวิจัย โดยพื้นที่เป้าหมายและโครงการบริการวิชาการที่ได้จากผลการสำรวจฯ ดังกล่าวจะนำเสนอต่อคณะกรรมการบริหารงานบริการวิชาการ มหาวิทยาลัยราชภัฏเพชรบูรณ์ต่อไป (1.4-4-04)</p> <p><b>4. หลักการรับผิดชอบ</b></p> <p>ผู้บริหารสถาบันวิจัยและพัฒนา ตระหนักถึงหลักการความรับผิดชอบต่อการบริหารงานภายในสถาบันวิจัยและพัฒนา จึงได้กำหนดภาระหน้าที่และงานที่รับผิดชอบของพนักงานมหาวิทยาลัยสายสนับสนุน สถาบันวิจัยและพัฒนา โดยดำเนินการจัดทำคำสั่งสถาบันวิจัยและพัฒนา มหาวิทยาลัยราชภัฏเพชรบูรณ์ที่ 25/2564 เรื่อง ภาระหน้าที่และงานที่รับผิดชอบของพนักงานมหาวิทยาลัยสายสนับสนุน สถาบันวิจัยและพัฒนา (ฉบับปรับปรุง พ.ศ. 2564) จำนวน 5 งาน ดังนี้</p> <ol style="list-style-type: none"> <li>งานบริหารและธุรการ กำกับโดยตรงผู้อำนวยการสถาบันวิจัยและพัฒนา ฝ่ายบริหาร ประกอบด้วย <ul style="list-style-type: none"> <li>- หน่วยงานธุรการและงานบุคคล</li> <li>- หน่วยการเงินและพัสดุ</li> <li>- หน่วยนโยบายและแผนและประกันคุณภาพการศึกษา</li> </ul> </li> <li>งานส่งเสริมและพัฒนากาวิจัย กำกับโดยตรงผู้อำนวยการสถาบันวิจัยและพัฒนา ฝ่ายวิจัย ประกอบด้วย <ul style="list-style-type: none"> <li>- หน่วยบริหารจัดการงานวิจัย</li> <li>- หน่วยพัฒนางานวิจัย</li> <li>- หน่วยวารสารและการเผยแพร่งานวิจัย</li> <li>- หน่วยมาตรฐานงานวิจัยและทรัพย์สินทางปัญญา</li> <li>- หน่วยเทคโนโลยีสารสนเทศ</li> </ul> </li> <li>งานบริการวิชาการ กำกับโดยตรงผู้อำนวยการสถาบันวิจัยและพัฒนา ฝ่ายบริการวิชาการ ประกอบด้วย <ul style="list-style-type: none"> <li>- หน่วยบริหารจัดการงานบริการวิชาการ</li> </ul> </li> <li>งานบ่มเพาะวิสาหกิจ กำกับโดยตรงผู้อำนวยการสถาบันวิจัยและพัฒนา ฝ่ายบริการวิชาการ ประกอบด้วย <ul style="list-style-type: none"> <li>- หน่วยบ่มเพาะวิสาหกิจ</li> </ul> </li> </ol>	<p>ครั้งที่ 3/2565 เมื่อวันที่ 7 พฤศจิกายน 2565</p> <p>1.4-4-18 ภาพแสดงความยินดีวันคล้ายวันเกิดบุคลากรสถาบันวิจัยและพัฒนา</p> <p>1.4-4-19 คำสั่งแต่งตั้งคณะกรรมการประจำสถาบันวิจัยและพัฒนา</p> <p>1.4-4-20 คำสั่งแต่งตั้งคณะกรรมการบริหารสถาบันวิจัยและพัฒนา</p> <p>1.4-4-21 คำสั่งแต่งตั้งคณะกรรมการบริหารงานวิจัย มหาวิทยาลัยราชภัฏเพชรบูรณ์</p> <p>1.4-4-22 คำสั่งแต่งตั้งคณะกรรมการบริหารงานบริการวิชาการ มหาวิทยาลัยราชภัฏเพชรบูรณ์</p> <p>1.4-4-23 คำสั่งแต่งตั้งคณะกรรมการบริหารหน่วยบ่มเพาะวิสาหกิจ มหาวิทยาลัยราชภัฏเพชรบูรณ์</p> <p>1.4-4-24 คำสั่งแต่งตั้งคณะกรรมการกองทุนสนับสนุนการวิจัย มหาวิทยาลัยราชภัฏเพชรบูรณ์</p> <p>1.4-4-25 คำสั่งแต่งตั้งคณะกรรมการจัดการทรัพย์สินทางปัญญา มหาวิทยาลัยราชภัฏเพชรบูรณ์</p>



มี	เกณฑ์มาตรฐาน/ผลการดำเนินงาน	รายการหลักฐาน
	<p>5. งานสืบสานปรัชญาเศรษฐกิจพอเพียงและโครงการอันเนื่องมาจากพระราชดำริ กำกับโดยรองผู้อำนวยการสถาบันวิจัยและพัฒนา ฝ่ายบริการวิชาการ ประกอบด้วย</p> <ul style="list-style-type: none"> <li>- หน่วยบริหารจัดการงานสืบสานปรัชญาเศรษฐกิจพอเพียงและโครงการอันเนื่องมาจากพระราชดำริ</li> <li>- หน่วยพัฒนาและส่งเสริมงานสืบสานปรัชญาเศรษฐกิจพอเพียงและโครงการอันเนื่องมาจากพระราชดำริ (1.4-4-05)</li> </ul> <p><b>5. หลักความโปร่งใส</b></p> <p>สถาบันวิจัยและพัฒนา มีกระบวนการดำเนินงานจัดสรรงบประมาณตามพันธกิจที่ได้รับมอบหมายในรูปแบบของคณะกรรมการ เพื่อให้การดำเนินงานเป็นไปด้วยความโปร่งใส ตรวจสอบได้ ดังนี้</p> <p>การจัดสรรทุนอุดหนุนงานวิจัย ประเภทงบประมาณเงินรายได้โดยคณะกรรมการบริหารงานวิจัย มหาวิทยาลัยราชภัฏเพชรบูรณ์ ในการประชุมครั้งที่ 4/2565 เมื่อวันที่ 25 ตุลาคม 2565 เพื่อจัดสรรงบประมาณงานวิจัยเพื่อแก้ไขปัญหาเร่งด่วนของชุมชน ท้องถิ่น จำนวน 7 โครงการ งบประมาณ 490,000 บาท (1.4-4-06)</p> <p>การจัดสรรงบประมาณงานบริการวิชาการ โดยคณะกรรมการบริหารงานบริการวิชาการ โดยการประชุมครั้งที่ 1/2566 เมื่อวันที่ 31 ตุลาคม 2565 เพื่อพิจารณาเห็นชอบกรอบแนวทางการจัดสรรงบประมาณงานบริการวิชาการและมีมติเห็นชอบแผนงานบริการวิชาการเสริมสร้างความสัมพันธ์กับชุมชน ประจำปีงบประมาณ พ.ศ. 2566 ผ่านการประชุมคณะกรรมการบริหารงานบริการวิชาการ ครั้งที่ 2/2566 เมื่อวันที่ 16 ธันวาคม 2565 เพื่อพิจารณาอนุมัติโครงการบริการวิชาการที่ได้รับการจัดสรรงบประมาณด้วยความโปร่งใส เป็นไปตามข้อบังคับมหาวิทยาลัยราชภัฏเพชรบูรณ์ ว่าด้วย การบริการงานวิจัยและงานบริการวิชาการ พ.ศ. 2557 จากนั้นเสนอแผนงานบริการวิชาการเสริมสร้างความสัมพันธ์กับชุมชน ประจำปีงบประมาณ พ.ศ. 2566 ต่อคณะกรรมการบริหารมหาวิทยาลัย ในการประชุมครั้งที่ 1/2566 เมื่อวันที่ 11 มกราคม 2566 โดยคณะกรรมการมีมติเห็นชอบแผนงานบริการวิชาการ จำนวน 56 โครงการ (1.4-4-07)</p> <p>การจัดสรรงบประมาณด้านการเผยแพร่ผลงานวิจัย ได้ดำเนินการประชุมคณะกรรมการกองทุนสนับสนุนงานวิจัย เช่น ครั้งที่ 3/2565 เมื่อวันที่ 11 กรกฎาคม 2565 ครั้งที่ 4/2565 เมื่อวันที่ 18 ตุลาคม 2565 และ ครั้งที่ 1/2566 เมื่อวันที่ 13 กุมภาพันธ์ 2566 เพื่อพิจารณาอนุมัติงบประมาณให้กับนักวิจัยด้วยความโปร่งใส และเป็นไปตามประกาศมหาวิทยาลัยราชภัฏเพชรบูรณ์ เรื่อง หลักเกณฑ์และอัตราการจ่ายเงินกองทุนสนับสนุนงานวิจัย พ.ศ. 2565 (1.4-4-08)</p> <p>การจัดสรรงบประมาณบริหารสำนักงานผู้อำนวยการสถาบันวิจัยและพัฒนา ได้ดำเนินการประชุมบุคลากรสถาบันวิจัยและพัฒนา ครั้งที่ 3/2565</p>	

มี	เกณฑ์มาตรฐาน/ผลการดำเนินงาน	รายการหลักฐาน
	<p>เมื่อวันที่ 7 พฤศจิกายน 2565 โดยผู้บริหารและบุคลากรของสถาบันวิจัยและพัฒนา ร่วมกันพิจารณางบประมาณที่เสนอขอใช้งบประมาณ ประจำปีงบประมาณ พ.ศ. 2566 ซึ่งโครงการจะต้องมีความสอดคล้องกับตัวชี้วัดต่าง ๆ ที่เกี่ยวข้องกับสถาบันวิจัยและพัฒนา เพื่อให้การจัดสรรงบประมาณเกิดความคุ้มค่าและเกิดประโยชน์สูงสุด (1.4-4-09)</p> <p><b>6. หลักการมีส่วนร่วม</b></p> <p>ผู้บริหารสถาบันวิจัยและพัฒนา เปิดโอกาสให้บุคลากรของสถาบันวิจัยและพัฒนา ร่วมแสดงความคิดเห็นและตัดสินใจ ดังนี้</p> <p>การประชุมคณะกรรมการประจำสถาบันวิจัยและพัฒนา ประกอบด้วย ผู้ทรงคุณวุฒิจากภายนอกหน่วยงาน ตัวแทนรองคณบดีและตัวแทนบุคลากร ในหน่วยงาน เข้าร่วมประชุมเพื่อร่วมกันหาแนวทางการพัฒนางานให้ดียิ่งขึ้นไป (1.4-4-10)</p> <p>การประชุมคณะกรรมการบริหารสถาบันวิจัยและพัฒนา เพื่อร่วมกันวางแผน กำหนดแนวทางให้แต่ละฝ่ายงานสามารถดำเนินงานได้บรรลุตาม เป้าหมายที่กำหนด รวมทั้งเปิดโอกาสให้บุคลากรที่เกี่ยวข้องได้นำเสนอหรือชี้แจง ผลการดำเนินงานเพื่อให้เกิดประสิทธิภาพสูงสุดต่อหน่วยงานต่อไป (1.4-4-11)</p> <p>การประชุมบุคลากรสถาบันวิจัยและพัฒนา บุคลากรมีส่วนร่วมในการประชุมเพื่อรายงานผลการดำเนินงานตามกรอบภาระงานของตนเอง รวมถึง ร่วมกันแก้ไขปัญหาและวางแผนการดำเนินงานให้บรรลุตามวัตถุประสงค์เพื่อให้ เกิดประโยชน์สูงสุดต่อหน่วยงาน (1.4-4-12)</p> <p><b>7. หลักการกระจายอำนาจ</b></p> <p>ผู้บริหารสถาบันวิจัยและพัฒนา มีการกระจายอำนาจการบริหารงาน โดยการแต่งตั้งรองผู้อำนวยการสถาบันวิจัยและพัฒนา (1.4-4-13 -1.4-4-14) เพื่อให้ การดำเนินงานภายในกลุ่มงานสามารถดำเนินงานได้ตามโครงสร้างขององค์กร ดังนี้</p> <ol style="list-style-type: none"> <li>1. ผู้ช่วยศาสตราจารย์สนธยา วันชัย รองผู้อำนวยการสถาบันวิจัยและพัฒนา ฝ่ายบริหาร กำกับดูแล <ul style="list-style-type: none"> <li>- หน่วยงานธุรการและงานบุคคล</li> <li>- หน่วยการเงินและพัสดุ</li> <li>- หน่วยงานนโยบายและแผนและประกันคุณภาพการศึกษา</li> </ul> </li> <li>2. ผู้ช่วยศาสตราจารย์ ดร.ปิยะวัน เพชรหมี่ รองผู้อำนวยการสถาบันวิจัยและพัฒนา ฝ่ายบริการวิชาการ กำกับดูแล <ul style="list-style-type: none"> <li>- หน่วยบริหารจัดการงานบริการวิชาการ</li> <li>- หน่วยบริหารจัดการงานสืบสานปรัชญาเศรษฐกิจพอเพียงและโครงการอันเนื่องมาจากพระราชดำริ</li> </ul> </li> </ol>	

มี	เกณฑ์มาตรฐาน/ผลการดำเนินงาน	รายการหลักฐาน
	<p>- หน่วยพัฒนาและส่งเสริมงานสืบสานปรัชญาเศรษฐกิจพอเพียงและโครงการอันเนื่องมาจากพระราชดำริ</p> <p>- หน่วยบ่มเพาะวิสาหกิจ</p> <p>3. ผู้ช่วยศาสตราจารย์ ดร.กฤษติญา มูลศรี รองผู้อำนวยการสถาบันวิจัยและพัฒนา ฝ่ายวิจัย กำกับดูแล</p> <p>- หน่วยบริหารจัดการงานวิจัย</p> <p>- หน่วยพัฒนางานวิจัย</p> <p>- หน่วยวารสารและการเผยแพร่งานวิจัย</p> <p>- หน่วยมาตรฐานงานวิจัยและทรัพย์สินทางปัญญา</p> <p>- หน่วยเทคโนโลยีสารสนเทศ</p> <p>และได้จัดทำคำสั่งสถาบันวิจัยและพัฒนา มหาวิทยาลัยราชภัฏเพชรบูรณ์ ที่ 25/2564 เรื่อง ภาระหน้าที่และงานที่รับผิดชอบของพนักงานมหาวิทยาลัย สายสนับสนุน สถาบันวิจัยและพัฒนา (ฉบับปรับปรุง พ.ศ. 2564) เพื่อให้การดำเนินงานของสถาบันวิจัยและพัฒนา เป็นไปด้วยความเรียบร้อยและมีประสิทธิภาพสูงสุด ตามโครงสร้างการบริหารกรอบอัตรากำลัง (1.4-4-15)</p> <p><b>8. หลักนิติธรรม</b></p> <p>ผู้บริหารสถาบันวิจัยและพัฒนา บริหารงานโดยนำหลักนิติธรรม โดยปฏิบัติ ตามข้อบังคับ ระเบียบ ประกาศ คำสั่ง ที่เกี่ยวข้องกับการปฏิบัติงานของ สถาบันวิจัยและพัฒนา ได้แก่ การจัดทำรูปแบบรวมข้อบังคับ ระเบียบ ประกาศที่ เกี่ยวข้องกับงานวิจัย งานวารสาร งานกองทุนสนับสนุนการวิจัย งานจริยธรรมการ วิจัยในมนุษย์ หน่วยบ่มเพาะวิสาหกิจ และงานบริการวิชาการ เพื่อให้ผู้ใช้ได้รับ ความสะดวกในการค้นหา และใช้ประกอบการดำเนินงานให้เป็นไปตามข้อบังคับ ระเบียบ ประกาศ เพื่อให้การดำเนินงานเป็นไปด้วยความเรียบร้อยเกิด ประสิทธิภาพสูงสุดต่อไป (1.4-4-16)</p> <p><b>9. หลักความเสมอภาค</b></p> <p>ผู้บริหารสถาบันวิจัยและพัฒนา มีการบริหารงานด้วยความเสมอภาค ดังนี้ จัดสรรงบประมาณเพื่อให้บุคลากรเข้าร่วมการอบรมเพื่อพัฒนาศักยภาพตามกรอบ ภาระงานของตนเอง จำนวน 8,000 บาท (ฝ่ายงานละ 2 ท่าน/ปี) (1.4-4-17) การ สร้างขวัญและกำลังใจแก่บุคลากรในโอกาสสำคัญต่าง ๆ เช่น วันคล้ายวันเกิด แสดงความยินดีรับขวัญทายาท การไปเยี่ยมเวลาเจ็บป่วย รวมทั้งการมอบของ รางวัลในเทศกาลวันขึ้นปีใหม่ เพื่อสร้างขวัญและกำลังใจให้แก่บุคลากร (1.4-4-18)</p>	

มี	เกณฑ์มาตรฐาน/ผลการดำเนินงาน	รายการหลักฐาน
	<p><b>10. หลักมุ่งฉันทามติ</b></p> <p>สถาบันวิจัยและพัฒนา บริหารงานโดยหลักมุ่งฉันทามติเน้นการมีส่วนร่วมเพื่อปรึกษาหารือและร่วมวางแผนการดำเนินงานของสถาบันวิจัยและพัฒนา รวมถึงการหารือในประเด็นต่าง ๆ ในรูปแบบของคณะกรรมการ เพื่อการมีส่วนร่วมในทุกภาคส่วนที่เกี่ยวข้องเพื่อให้การดำเนินงานเกิดประสิทธิภาพสูงสุด เช่น</p> <ul style="list-style-type: none"> <li>- คณะกรรมการประจำสถาบันวิจัยและพัฒนา ประชุมเมื่อวันที่ 12 ตุลาคม 2565 มีมติเห็นชอบ แผนปฏิบัติการราชการระยะ 5 ปี (พ.ศ. 2566 - 2570) สถาบันวิจัยและพัฒนา</li> <li>- คณะกรรมการบริหารสถาบันวิจัยและพัฒนา ประชุมเมื่อวันที่ 3 เมษายน 2566 มีมติ เห็นชอบ แผนบริหารความเสี่ยง ปีการศึกษา 2565 สถาบันวิจัยและพัฒนา</li> <li>- คณะกรรมการบริหารงานวิจัย มหาวิทยาลัยราชภัฏเพชรบูรณ์ ประชุมเมื่อวันที่ 25 ตุลาคม 2565 มีมติ เห็นชอบ การจัดสรรงบประมาณสนับสนุนทุนอุดหนุนการวิจัยประเภทงานวิจัยเพื่อแก้ไขปัญหาเร่งด่วนของชุมชน ท้องถิ่น งบประมาณรายได้ของมหาวิทยาลัย ประจำปีงบประมาณ พ.ศ. 2566</li> <li>- คณะกรรมการบริหารงานบริการวิชาการ มหาวิทยาลัยราชภัฏเพชรบูรณ์ ประชุมเมื่อวันที่ 16 ธันวาคม 2565 มีมติ เห็นชอบ แผนงานบริการวิชาการ เสริมสร้างความสัมพันธ์กับชุมชน ประจำปีงบประมาณ พ.ศ. 2566 โดยให้สถาบันวิจัยและพัฒนาเสนอแผนงานดังกล่าวต่อคณะกรรมการบริหารมหาวิทยาลัยต่อไป</li> <li>- คณะกรรมการบริหารหน่วยบ่มเพาะวิสาหกิจ มหาวิทยาลัยราชภัฏเพชรบูรณ์ ประชุมเมื่อวันที่ 25 มกราคม 2565 มีมติ เห็นชอบ แนวทางการจัดสรรงบประมาณโครงการบ่มเพาะผู้ประกอบการใหม่ ประจำปีงบประมาณ พ.ศ. 2565</li> <li>- คณะกรรมการกองทุนสนับสนุนการวิจัย มหาวิทยาลัยราชภัฏเพชรบูรณ์ ประชุมเมื่อวันที่ 13 กุมภาพันธ์ 2566 มีมติ อนุมัติการขอรับการสนับสนุนงบประมาณในการตีพิมพ์เผยแพร่ในวารสารระดับชาติและนานาชาติ จำนวน 22 ท่าน จำนวนเงินทั้งสิ้น 166,000 บาท</li> <li>- คณะกรรมการจัดการทรัพย์สินทางปัญญา มหาวิทยาลัยราชภัฏเพชรบูรณ์ ประชุมเมื่อวันที่ 21 พฤศจิกายน 2565 มีมติ เห็นชอบ (ร่าง) ระเบียบมหาวิทยาลัยราชภัฏเพชรบูรณ์ ว่าด้วย การจัดการทรัพย์สินทางปัญญา พ.ศ. 2565 ให้มีการแก้ไขตามข้อเสนอของคณะกรรมการ และนำปรึกษานิติกร ก่อนเข้าพิจารณาในคณะกรรมการบริการ มหาวิทยาลัย และสภามหาวิทยาลัย ต่อไป (1.4-4-19 – 1.4-4-25)</li> </ul>	

มี	เกณฑ์มาตรฐาน/ผลการดำเนินงาน	รายการหลักฐาน						
<input checked="" type="checkbox"/>	5. มีการประเมินผลการบริหารงานของผู้บริหาร และนำผลการประเมินไปปรับปรุงการบริหารงาน โดยแสดงให้เห็นในรูปแบบแผน/โครงการหรือกิจกรรม							
	<p>สถาบันวิจัยและพัฒนา มีการประเมินผลการบริหารงานของผู้บริหาร และนำผลการประเมินไปปรับปรุงการบริหารงาน โดยแสดงมีการรายงานผลการดำเนินงานตามแผนปฏิบัติการรายปี พ.ศ. 2566 เสนอต่อการประชุมบุคลากรสถาบันวิจัยและพัฒนา เพื่อนำผลการดำเนินงานไปปรับปรุงให้ผลการดำเนินงานบรรลุตามค่าเป้าหมายที่กำหนดไว้ เช่น</p> <p>- การประชุมบุคลากรสถาบันวิจัยและพัฒนา ครั้งที่ 2/2566 เมื่อวันที่ 25 เมษายน 2566 วาระเพื่อพิจารณา เรื่อง รายงานผลการดำเนินงานตามแผนปฏิบัติการรายปี (พ.ศ. 2566) สถาบันวิจัยและพัฒนา ไตรมาสที่ 2 (ระหว่างตุลาคม 2565 - มีนาคม 2566) (1.4-5-01) โดยที่ประชุมได้ร่วมกันพิจารณาผลการดำเนินงานพร้อมทั้งร่วมวางแผนการดำเนินงานเพื่อให้ผลการดำเนินงานบรรลุตามค่าเป้าหมาย ดังนี้</p> <table border="1" data-bbox="264 902 1058 1921"> <thead> <tr> <th data-bbox="264 902 662 954">ตัวชี้วัด</th> <th data-bbox="662 902 1058 954">แผนการดำเนินงาน</th> </tr> </thead> <tbody> <tr> <td data-bbox="264 954 662 1048">แผนปฏิบัติการเรื่องที่ 1 การบูรณาการบริการวิชาการ โดยใช้องค์ความรู้และนวัตกรรมเพื่อการพัฒนาท้องถิ่นอย่างยั่งยืน</td> <td data-bbox="662 954 1058 1921"></td> </tr> <tr> <td data-bbox="264 1048 662 1921">1. จำนวนโครงการหรือกิจกรรมที่มีความร่วมมือกับบุคคลหรือหน่วยงานภายนอกเพื่อแก้ไข/ลดปัญหา/ส่งเสริมการเรียนรู้ของชุมชน</td> <td data-bbox="662 1048 1058 1921"> <p>สถาบันวิจัยและพัฒนา ติดตามผลการดำเนินงานจากผู้รับผิดชอบโครงการ รายงานผลการดำเนินโครงการตามยุทธศาสตร์เพื่อการพัฒนาท้องถิ่น ประจำปีงบประมาณ พ.ศ. 2566 (โครงการพัฒนาคุณภาพชีวิตและยกระดับเศรษฐกิจฐานราก) ของคณะ พร้อมทั้งติดตามผลความร่วมมือกับบุคคลหรือหน่วยงานภายนอกที่คณะได้ดำเนินการสร้างเครือข่ายและความร่วมมือภายใต้การดำเนินงานโครงการบริการวิชาการ โดยสถาบันและพัฒนา จัดทำบันทึกเร่งรัดการจัดส่งรายงานเพื่อรวบรวมข้อมูลความร่วมมือตามแผนงานบริการวิชาการเสริมสร้างความสัมพันธ์ และชุมชนของสถาบันวิจัยและพัฒนา มหาวิทยาลัยราชภัฏเพชรบูรณ์</p> </td> </tr> </tbody> </table>	ตัวชี้วัด	แผนการดำเนินงาน	แผนปฏิบัติการเรื่องที่ 1 การบูรณาการบริการวิชาการ โดยใช้องค์ความรู้และนวัตกรรมเพื่อการพัฒนาท้องถิ่นอย่างยั่งยืน		1. จำนวนโครงการหรือกิจกรรมที่มีความร่วมมือกับบุคคลหรือหน่วยงานภายนอกเพื่อแก้ไข/ลดปัญหา/ส่งเสริมการเรียนรู้ของชุมชน	<p>สถาบันวิจัยและพัฒนา ติดตามผลการดำเนินงานจากผู้รับผิดชอบโครงการ รายงานผลการดำเนินโครงการตามยุทธศาสตร์เพื่อการพัฒนาท้องถิ่น ประจำปีงบประมาณ พ.ศ. 2566 (โครงการพัฒนาคุณภาพชีวิตและยกระดับเศรษฐกิจฐานราก) ของคณะ พร้อมทั้งติดตามผลความร่วมมือกับบุคคลหรือหน่วยงานภายนอกที่คณะได้ดำเนินการสร้างเครือข่ายและความร่วมมือภายใต้การดำเนินงานโครงการบริการวิชาการ โดยสถาบันและพัฒนา จัดทำบันทึกเร่งรัดการจัดส่งรายงานเพื่อรวบรวมข้อมูลความร่วมมือตามแผนงานบริการวิชาการเสริมสร้างความสัมพันธ์ และชุมชนของสถาบันวิจัยและพัฒนา มหาวิทยาลัยราชภัฏเพชรบูรณ์</p>	1.4-5-01 รายงานการประชุมบุคลากรสถาบันวิจัยและพัฒนา ครั้งที่ 2/2566 เมื่อวันที่ 25 เมษายน 2566
ตัวชี้วัด	แผนการดำเนินงาน							
แผนปฏิบัติการเรื่องที่ 1 การบูรณาการบริการวิชาการ โดยใช้องค์ความรู้และนวัตกรรมเพื่อการพัฒนาท้องถิ่นอย่างยั่งยืน								
1. จำนวนโครงการหรือกิจกรรมที่มีความร่วมมือกับบุคคลหรือหน่วยงานภายนอกเพื่อแก้ไข/ลดปัญหา/ส่งเสริมการเรียนรู้ของชุมชน	<p>สถาบันวิจัยและพัฒนา ติดตามผลการดำเนินงานจากผู้รับผิดชอบโครงการ รายงานผลการดำเนินโครงการตามยุทธศาสตร์เพื่อการพัฒนาท้องถิ่น ประจำปีงบประมาณ พ.ศ. 2566 (โครงการพัฒนาคุณภาพชีวิตและยกระดับเศรษฐกิจฐานราก) ของคณะ พร้อมทั้งติดตามผลความร่วมมือกับบุคคลหรือหน่วยงานภายนอกที่คณะได้ดำเนินการสร้างเครือข่ายและความร่วมมือภายใต้การดำเนินงานโครงการบริการวิชาการ โดยสถาบันและพัฒนา จัดทำบันทึกเร่งรัดการจัดส่งรายงานเพื่อรวบรวมข้อมูลความร่วมมือตามแผนงานบริการวิชาการเสริมสร้างความสัมพันธ์ และชุมชนของสถาบันวิจัยและพัฒนา มหาวิทยาลัยราชภัฏเพชรบูรณ์</p>							

มี	เกณฑ์มาตรฐาน/ผลการดำเนินงาน	รายการหลักฐาน
	<p><b>แผนปฏิบัติราชการเรื่องที่ 2 การวิจัย พัฒนานวัตกรรม เพื่อการพัฒนาพื้นที่</b></p> <p>1. จำนวนผลงานของนักศึกษา/อาจารย์ที่ได้รับการตีพิมพ์เผยแพร่ในระดับชาติหรือนานาชาติ</p>	
	<p>2. ร้อยละของจำนวนทรัพย์สินทางปัญญาที่ได้รับการจดทะเบียนได้ถูกนำไปใช้ประโยชน์อย่างเป็นรูปธรรม</p>	<p>สถาบันวิจัยและพัฒนา ได้จัดทำแบบฟอร์มรับรองการนำผลงานทรัพย์สินทางปัญญาไปใช้ประโยชน์ โดยติดตามจากนักวิจัยที่ได้รับการรับรองผลงานจากกรมทรัพย์สินทางปัญญา</p>
	<p>3. ร้อยละของผลงานวิจัยนำไปใช้ประโยชน์</p>	<p>ฝ่ายงานวิจัยจัดทำกลไกในการขับเคลื่อนระบบและสนับสนุนการนำผลงานวิจัยและงานสร้างสรรค์ไปใช้ให้เกิดประโยชน์ โดยระบุให้นักวิจัยที่ได้รับทุนอุดหนุนงานวิจัยนำส่งแบบฟอร์มรับรองการนำผลงานวิจัยหรืองานสร้างสรรค์ไปใช้ประโยชน์ (วจ.003) เมื่อดำเนินโครงการวิจัยเสร็จสิ้นไว้ในสัญญาฯ ระบุทุนอุดหนุนการวิจัยทุกโครงการ</p>
	<p>4. จำนวนการยื่นคำขอแจ้งจดทะเบียนทรัพย์สินทางปัญญา (สิทธิบัตร อนุสิทธิบัตร ลิขสิทธิ์ และเครื่องหมายการค้า) หรือการได้รับรางวัลจากการใช้นวัตกรรม การวิจัย</p>	<p>สถาบันวิจัยและพัฒนาดำเนินการปรับปรุงระเบียบมหาวิทยาลัยราชภัฏเพชรบูรณ์ ว่าด้วย การจัดการทรัพย์สินทางปัญญา พ.ศ. 2566 พร้อมทั้ง มีบุคลากรให้บริการคำปรึกษา แนะนำแก่อาจารย์ที่มีความประสงค์จะขอยื่นจดทะเบียน</p>

มี	เกณฑ์มาตรฐาน/ผลการดำเนินงาน	รายการหลักฐาน
	<p>ทรัพย์สินทางปัญญาและมีบริการจัดส่งคำขอไปยังสำนักงานพาณิชย์จังหวัดให้กับผู้ที่ขอยื่นจดทะเบียนทรัพย์สินทางปัญญา</p>	
5. จำนวนข้อเสนอโครงการที่ขอรับทุนจากแหล่งทุนภายนอก	<p>สถาบันวิจัยและพัฒนา ประชาสัมพันธ์แหล่งทุนที่เปิดรับข้อเสนอโครงการผ่านเว็บไซต์สถาบันวิจัยและพัฒนาอย่างต่อเนื่อง เช่น หน่วยบริหารและจัดการทุนด้านการเพิ่มความสามารถในการแข่งขันของประเทศ (บพข.) ประกาศรับข้อเสนอโครงการฉบับสำยความร่วมมือนานาชาติเพื่อเพิ่มขีดความสามารถในการแข่งขันของประเทศ[N48 (S4P23) ศูนย์ความเป็นเลิศด้านชีววิทยาศาสตร์ (องค์การมหาชน)เปิดรับสมัครข้อเสนอโครงการด้านการแพทย์และสุขภาพ เป็นต้น</p>	
6. ร้อยละของงบประมาณทุนวิจัยภายนอกที่เทียบกับงบประมาณทุนวิจัยตามแผนปฏิบัติงานมหาวิทยาลัย	<p>สถาบันวิจัยและพัฒนาที่กำหนดจัดโครงการอบรมพัฒนาศักยภาพนักวิจัยหัวข้อ “ การพัฒนาข้อเสนอโครงการวิจัยแบบบูรณาการให้สอดคล้องกับนโยบายและเป้าหมายการพัฒนาประเทศ เพื่อขอรับทุนสนับสนุนจากแหล่งทุนภายนอก” ในวันที่ 2 พฤษภาคม 2566</p>	
<p><b>แผนปฏิบัติราชการเรื่องที่ 3</b> การพัฒนา ส่งเสริมและยกระดับขีดความสามารถของผู้ประกอบการท้องถิ่น กลุ่มอาชีพและวิสาหกิจชุมชน</p>		
1. จำนวนผู้ประกอบการใหม่ที่ใช้นวัตกรรมหรือเทคโนโลยีในการประกอบธุรกิจ เพื่อเพิ่มขีดความสามารถในการแข่งขัน	<p>หน่วยบ่มเพาะวิสาหกิจจะนำนักศึกษาไปร่วมนำเสนอแผนธุรกิจและเข้ารับการกลั่นกรองผู้ประกอบการ เครือข่ายภาคเหนือตอนล่างในเดือนสิงหาคม 2566</p>	
<p><b>แผนปฏิบัติราชการเรื่องที่ 4</b> การบริหารจัดการงานวิจัยและบริการวิชาการโดยยึดหลักธรรมาภิบาล</p>		
1. ร้อยละของความสำเร็จของการดำเนินงานตามแผนปฏิบัติราชการ	<p>ดำเนินการประเมินผลความสำเร็จของการดำเนินงานตามแผนปฏิบัติ</p>	

มี	เกณฑ์มาตรฐาน/ผลการดำเนินงาน	รายการหลักฐาน
	ราชการและรายงานต่อการประชุมบุคลากรสถาบันวิจัยและพัฒนาทุกไตรมาส	
2. ระดับความพึงพอใจของผู้รับบริการสถาบันวิจัยและพัฒนา	หน่วยงานธุรการและงานบุคคลดำเนินการส่งแบบประเมินไปยังทุกคณะ ทุกสำนัก ประชาชนทั่วไป และอื่นๆ ในรูปแบบออนไลน์ (Online) และส่งแบบสอบถามทางระบบบริหารจัดการเอกสารอิเล็กทรอนิกส์ (E-Document PCRU) ระหว่างเดือนมีนาคม - พฤษภาคม 2566 และจะดำเนินการสรุปผลและนำเสนอต่อที่ประชุมบุคลากรสถาบันวิจัยและพัฒนาในการประชุมครั้งที่ 3/2566 ในเดือนกรกฎาคม 2566	
3. ร้อยละของงานที่ได้รับการพัฒนาจากบุคลากรสายสนับสนุน ที่เข้าร่วมการอบรมและพัฒนาทักษะตนเอง	สถาบันวิจัยและพัฒนา ส่งเสริมสนับสนุนให้บุคลากรเข้ารับการพัฒนาตนเอง โดยการจัดสรรงบประมาณจำนวน 8,000 บาท/คน (ฝ่ายงานละ 2 คน) เพื่อเข้าร่วมในการพัฒนาตนเอง	

#### ผลการประเมินตนเองปี (ปีการศึกษา 2565)

ตัวบ่งชี้ที่	เป้าหมาย	ผลการดำเนินงาน	คะแนนการประเมินตนเอง	การบรรลุเป้าหมาย
1.4	4 ข้อ	5 ข้อ	5 คะแนน	บรรลุ

#### ผลการประเมินของคณะกรรมการปี (ปีการศึกษา 2565)

ตัวบ่งชี้ที่	เป้าหมาย	ผลการดำเนินงาน	คะแนนการประเมินจากคณะกรรมการ	การบรรลุเป้าหมาย
1.4	4 ข้อ	4 ข้อ	4 คะแนน	บรรลุ



ตัวบ่งชี้ที่ 1.5	การจัดการความรู้ตามระบบ
ชนิดตัวบ่งชี้	กระบวนการ
รอบปีการประเมิน	ปีการศึกษา
หน่วยงานที่รับการประเมิน	ทุกสำนัก/สถาบัน

### คำอธิบายตัวบ่งชี้

**การจัดการความรู้ (Knowledge Management : KM)** หมายถึง การรวบรวมองค์ความรู้ที่มีอยู่ในองค์กรซึ่งกระจัดกระจายอยู่ในตัวบุคคล หรือเอกสารมาพัฒนาให้เป็นระบบ เพื่อให้ทุกคนในองค์กรสามารถเข้าถึงความรู้ และพัฒนาตนเองให้เป็นผู้รู้ รวมทั้งปฏิบัติงานได้อย่างมีประสิทธิภาพ อันจะส่งผลให้องค์กรมีความสามารถในเชิงแข่งขันสูงสุด โดยที่ความรู้มี 2 ประเภท คือ

1. ความรู้ที่ฝังอยู่ในคน (Tacit Knowledge) เป็นความรู้ที่ได้จากประสบการณ์ พรสวรรค์หรือสัญชาตญาณของแต่ละบุคคลในการทำความเข้าใจในสิ่งต่าง ๆ เป็นความรู้ที่ไม่สามารถถ่ายทอดออกมาเป็นคำพูดหรือลายลักษณ์อักษรได้ง่าย เช่น ทักษะในการทำงาน งานฝีมือ หรือการคิดเชิงวิเคราะห์ บางครั้ง จึงเรียกว่าเป็นความรู้แบบนามธรรม

2. ความรู้ที่ชัดเจน (Explicit Knowledge) เป็นความรู้ที่สามารถรวบรวม ถ่ายทอดได้โดยผ่านวิธีต่าง ๆ เช่น การบันทึกเป็นลายลักษณ์อักษร ทฤษฎี คู่มือต่าง ๆ และบางครั้งเรียกว่าเป็นความรู้แบบรูปธรรม

นพ.วิจารณ์ พานิช ได้ให้ความหมายของคำว่า “การจัดการความรู้” คือ เครื่องมือเพื่อการบรรลุเป้าหมายอย่างน้อย 4 ประการไปพร้อมๆ กัน ได้แก่ บรรลุเป้าหมายของงาน บรรลุเป้าหมายการพัฒนาคน บรรลุเป้าหมายการพัฒนาองค์กรไปเป็นองค์กรเรียนรู้ และบรรลุความเป็นชุมชน เป็นหมู่คณะ ความเอื้ออาทรระหว่างกันในที่ทำงาน

### เกณฑ์การประเมิน

คะแนน 1	คะแนน 2	คะแนน 3	คะแนน 4	คะแนน 5
มีการดำเนินการ 1 ข้อ	มีการดำเนินการ 2 ข้อ	มีการดำเนินการ 3 ข้อ	มีการดำเนินการ 4 ข้อ	มีการดำเนินการ 5 ข้อ

### ผลการดำเนินงาน :

ในรอบปีการศึกษา 2565 สถาบันวิจัยและพัฒนา ได้มีการดำเนินงานการจัดการความรู้ตามระบบ โดยมีผลการดำเนินงานตามเกณฑ์มาตรฐานดังนี้

มี	เกณฑ์มาตรฐาน/ผลการดำเนินงาน	รายการหลักฐาน
<input checked="" type="checkbox"/>	1. มีการจัดทำแผนด้านการจัดการความรู้ และกำหนดตัวบ่งชี้วัดความสำเร็จตามวัตถุประสงค์ของแผน สถาบันวิจัยและพัฒนา มีการจัดทำแผนการจัดการความรู้ โดยมีกระบวนการดังนี้ 1. สถาบันวิจัยและพัฒนาได้ดำเนินการแต่งตั้งคณะกรรมการกำกับติดตามการดำเนินงาน และแผนการดำเนินงานโครงการการจัดการความรู้ตามระบบ (KM) ประจำปีการศึกษา 2565 (1.5-1-01) 2. มีการประชุมคณะกรรมการฯ เมื่อวันที่ 30 มกราคม 2566 (1.5-1-02) เพื่อจัดทำแผนการจัดการความรู้ในประเด็นความรู้เรื่อง “การพัฒนาทักษะการปฏิบัติงานด้านการเงินงบประมาณและพัสดุ” (1.5-1-03) องค์ความรู้ที่จำเป็นคือ ทักษะในการทำงานด้านการเงินงบประมาณและพัสดุเพื่อเพิ่มประสิทธิภาพการ	1.5-1-01 คำสั่งสถาบันวิจัยและพัฒนา เรื่อง แต่งตั้งคณะกรรมการกำกับติดตามการดำเนินงาน และแผนการดำเนินงานโครงการการจัดการความรู้ตามระบบ (KM) ประจำปีการศึกษา 2565 1.5-1-02 รายงานการประชุมบุคลากรสถาบันวิจัยและพัฒนา ครั้งที่ 1/2566 เมื่อวันที่ 30

มี	เกณฑ์มาตรฐาน/ผลการดำเนินงาน	รายการหลักฐาน
	<p>ปฏิบัติงานที่สอดคล้องกับแผนปฏิบัติราชการที่ 4 การบริหารจัดการงานวิจัยและบริการวิชาการโดยยึดหลักธรรมาภิบาล โดยมีตัวบ่งชี้วัดความสำเร็จตามวัตถุประสงค์ ดังนี้</p> <ol style="list-style-type: none"> <li>1) ได้ข้อมูลความรู้การพัฒนาทักษะการปฏิบัติงานด้านการเงินงบประมาณและพัสดุ</li> <li>2) บุคลากรของสถาบันวิจัยและพัฒนา ได้เพิ่มทักษะในการปฏิบัติงานด้านการเงินงบประมาณและพัสดุที่มีประสิทธิภาพเพิ่มขึ้น</li> <li>3) มีแผนพับเพื่อเผยแพร่ เรื่อง การพัฒนาทักษะการปฏิบัติงานด้านการเงินงบประมาณและพัสดุ</li> </ol>	<p>มกราคม 2566</p> <p><b>1.5-1-03</b> แผนการดำเนินงานโครงการการจัดการความรู้ตามระบบ (KM) ประจำปีการศึกษา 2565</p>
<input checked="" type="checkbox"/>	<p><b>2. มีระบบกลไกการกำกับติดตามการดำเนินการจัดการความรู้ตามระบบ</b></p> <p>สถาบันวิจัยและพัฒนา มีระบบกลไกการกำกับติดตามการดำเนินการจัดการความรู้ตามระบบแผนการดำเนินงานโครงการการจัดการความรู้ตามระบบ (KM) ประจำปีการศึกษา 2565 ดังนี้</p> <ol style="list-style-type: none"> <li>1. มีการแต่งตั้งคณะกรรมการกำกับติดตามการดำเนินงาน และแผนการดำเนินงานโครงการการจัดการความรู้ตามระบบ (KM) ประจำปีการศึกษา 2565</li> <li>2. มีการประชุมคณะกรรมการฯ เมื่อวันที่ 30 มกราคม 2566 <b>(1.5-1-01)</b> เพื่อกำหนดประเด็นจัดการความรู้และวางแผนการดำเนินงานทำให้เกิดโครงการบ่งชี้ความรู้ ซึ่งได้หัวข้อพิจารณาร่วมกัน คือ เรื่อง การพัฒนาทักษะการปฏิบัติงานด้านการเงินงบประมาณและพัสดุ กลุ่มเป้าหมาย คือ บุคลากรของสถาบันวิจัยและพัฒนา เพื่อใช้เป็นแนวทางในการทำงานเพื่อเพิ่มทักษะในด้านการเงินงบประมาณและพัสดุที่เกี่ยวข้องกับการปฏิบัติงานของบุคลากรสถาบันวิจัยและพัฒนาที่มีประสิทธิภาพเพิ่มขึ้น</li> <li>3. มีการจัดทำประกาศสถาบันวิจัยและพัฒนา มหาวิทยาลัยราชภัฏเพชรบูรณ์ เรื่อง การกำหนดประเด็นการจัดการความรู้ตามระบบ (KM) ประจำปีการศึกษา 2565 ในหัวข้อ “การพัฒนาทักษะการปฏิบัติงานด้านการเงินงบประมาณและพัสดุ” <b>(1.5-2-02)</b></li> <li>4. มีการขออนุมัติดำเนินโครงการเพื่อแลกเปลี่ยนเรียนรู้เรื่อง การพัฒนาทักษะการปฏิบัติงานด้านการเงินงบประมาณและพัสดุ <b>(1.5-2-03)</b></li> <li>5. ดำเนินโครงการแลกเปลี่ยนเรียนรู้เรื่อง การพัฒนาทักษะการปฏิบัติงานด้านการเงินงบประมาณและพัสดุ ให้ความรู้ ให้เทคนิคต่างๆ</li> <li>6. รวบรวมองค์ความรู้และสังเคราะห์องค์ความรู้ออกมาในรูปแบบของแผ่นพับเพื่อเผยแพร่ไปยังหน่วยงานต่างๆ ภายในมหาวิทยาลัย และนำไปใช้ประโยชน์ <b>(1.5-2-04)</b></li> <li>7. รายงานผลการดำเนินโครงการอบรมการจัดการความรู้ตามระบบ (KM) <b>(1.5-2-05)</b> ให้ผู้บริหารทราบและพิจารณา และรายงานผลสำเร็จของโครงการ (ความคุ้มค่า) ให้ฝ่ายงานที่เกี่ยวข้องดำเนินการพิจารณาเสนอผู้บริหารต่อไป</li> </ol>	<p><b>1.5-2-01</b> รายงานการประชุมบุคลากรสถาบันวิจัยและพัฒนา ครั้งที่ 1/2566 เมื่อวันที่ 30 มกราคม 2566</p> <p><b>1.5-2-02</b> ประกาศสถาบันวิจัยและพัฒนา มหาวิทยาลัยราชภัฏเพชรบูรณ์ เรื่อง การกำหนดประเด็นการจัดการความรู้ตามระบบ (KM) ประจำปีการศึกษา 2565</p> <p><b>1.5-2-03</b> โครงการอบรมการจัดการความรู้ “การพัฒนาทักษะการปฏิบัติงานด้านการเงินงบประมาณและพัสดุ”</p> <p><b>1.5-2-04</b> แผ่นพับเผยแพร่ประชาสัมพันธ์ จากการสังเคราะห์องค์ความรู้ “การพัฒนาทักษะการปฏิบัติงานด้านการเงินงบประมาณและพัสดุ”</p> <p><b>1.5-02-05</b> รายงานผลการดำเนินโครงการอบรมการจัดการความรู้ตามระบบ (KM) “การพัฒนาทักษะการปฏิบัติงานด้านการเงินงบประมาณและพัสดุ”</p>

มี	เกณฑ์มาตรฐาน/ผลการดำเนินงาน	รายการหลักฐาน
☑	<p>3. มีการจัดการความรู้ตามกระบวนการดำเนินการอย่างน้อย 6 ประการต่อความรู้ ได้แก่</p> <ol style="list-style-type: none"> <li>(1) การกำหนดความรู้หลักที่จำเป็นหรือสำคัญต่องานหรือกิจกรรมของกลุ่มหรือองค์กร</li> <li>(2) การเสาะหาความรู้ที่ต้องการ</li> <li>(3) การปรับปรุง ดัดแปลง หรือสร้างความรู้บางส่วนให้เหมาะต่อการใช้งานของตน</li> <li>(4) การประยุกต์ใช้ความรู้ในกิจการงานของตน</li> <li>(5) การนำประสบการณ์จากการทำงาน และการประยุกต์ใช้ความรู้มาแลกเปลี่ยนเรียนรู้และสกัด “ขุมความรู้” ออกมาบันทึกไว้</li> <li>(6) การจดบันทึก “ขุมความรู้” และ “แก่นความรู้” สำหรับไว้ใช้งาน และปรับปรุงเป็นชุดความรู้ที่ครบถ้วนลุ่มลึกและเชื่อมโยงมากขึ้น เหมาะต่อการใช้งานมากยิ่งขึ้น</li> </ol>	
	<p>สถาบันวิจัยและพัฒนาจัดการความรู้ตามกระบวนการ ดังนี้</p> <ol style="list-style-type: none"> <li>1. กำหนดประเด็นจัดการความรู้ตามระบบ ในหัวข้อ “การพัฒนาทักษะการปฏิบัติงานด้านการเงินงบประมาณและพัสดุ” กลุ่มเป้าหมาย คือ บุคลากรของสถาบันวิจัยและพัฒนา จำนวน 11 คน (1.5-3-01)</li> <li>2. เสาะหาความรู้ที่ต้องการจากบุคคล/ผู้เชี่ยวชาญภายในสถาบันวิจัยและพัฒนา มาให้ความรู้ แลกเปลี่ยนเรียนรู้ขั้นตอนการในการทำงานด้านการเงินงบประมาณและพัสดุให้กับบุคลากรของสถาบันวิจัยและพัฒนา (1.5-3-02)</li> <li>3. ดำเนินการจัดโครงการอบรมการจัดการความรู้ “การพัฒนาทักษะการปฏิบัติงานด้านการเงินงบประมาณและพัสดุ” โดยมีวัตถุประสงค์เพื่อให้บุคลากรของสถาบันวิจัยและพัฒนา มีความรู้ความเข้าใจในการปฏิบัติงานด้านการเงินงบประมาณและพัสดุ เพื่อนำไปใช้ในการปฏิบัติงานได้อย่างถูกต้อง เมื่อวันที่ 12 พฤษภาคม 2566 ณ ประชุมศรีฟ้า อาคารสถาบันวิจัยและพัฒนา (1.5-3-03) โดยได้รับเกียรติจากนางสาวมณีนุช เกตุแพ่ง เจ้าหน้าที่บริหารงานทั่วไป มาให้คำแนะนำ แลกเปลี่ยนประสบการณ์ ขั้นตอนการในการทำงานด้านการเงินงบประมาณและพัสดุให้กับบุคลากรของสถาบันวิจัยและพัฒนา</li> <li>4. บุคลากรได้จดบันทึกรวบรวมข้อมูลจากการแลกเปลี่ยนเรียนรู้กัน</li> <li>5. หลังจากได้รับความรู้ ทักษะและแนวทางปฏิบัติงานที่ดี จึงดำเนินการสังเคราะห์องค์ความรู้ จัดทำในรูปแบบของแผ่นพับ (1.5-3-04) เหมาะต่อการอ่านและใช้งานแก่ตนเองและหน่วยงานต่าง ๆ ภายในมหาวิทยาลัย</li> <li>6. ดำเนินการเผยแพร่ผลการสังเคราะห์องค์ความรู้ให้แก่บุคลากรของสถาบันวิจัยและพัฒนา และหน่วยงานต่าง ๆ ภายในมหาวิทยาลัย นำไปใช้ประโยชน์และปฏิบัติงาน (1.5-3-05)</li> <li>7. หลังจากที่ได้เผยแพร่องค์ความรู้ ไปยังหน่วยงานต่าง ๆ และได้รับแบบตอบรับกลับมานั้น สถาบันวิจัยและพัฒนาได้นำข้อเสนอแนะจากบุคลากรและจากหน่วยงานต่างๆ เพื่อที่จะได้นำข้อมูลเพื่อการพัฒนาความรู้ในประเด็นใหม่ ๆ ให้มีประโยชน์ต่อบุคลากรในการปฏิบัติงานต่อไป และเหมาะต่อการใช้งานให้มากขึ้น (1.5-3-06)</li> </ol>	<p>1.5-3-01 ประกาศสถาบันวิจัยและพัฒนา มหาวิทยาลัยราชภัฏเพชรบูรณ์ เรื่อง การกำหนดประเด็นการจัดการความรู้ตามระบบ (KM) ประจำปีการศึกษา 2565</p> <p>1.5-3-02 คำสั่งสถาบันวิจัยและพัฒนา เรื่อง โครงการอบรมเชิงปฏิบัติการจัดการความรู้ “การพัฒนาทักษะการปฏิบัติงานด้านการเงินงบประมาณและพัสดุ”</p> <p>1.5-3-03 โครงการอบรมการจัดการความรู้ “การพัฒนาทักษะการปฏิบัติงานด้านการเงินงบประมาณและพัสดุ”</p> <p>1.5-3-04 แผ่นพับเผยแพร่ประชาสัมพันธ์ จากการสังเคราะห์องค์ความรู้ “การพัฒนาทักษะการปฏิบัติงานด้านการเงินงบประมาณและพัสดุ”</p> <p>1.5-3-05 บันทึกข้อความ เรื่อง เผยแพร่ผลการจัดการความรู้ “การพัฒนาทักษะการปฏิบัติงานด้านการเงินงบประมาณและพัสดุ” สถาบันวิจัยและพัฒนา ประจำปีการศึกษา 2565</p> <p>1.5-3-06 แบบตอบรับเอกสารเพื่อเผยแพร่การสังเคราะห์องค์ความรู้จากการจัดการความรู้ “การพัฒนาทักษะการปฏิบัติงานด้านการเงิน</p>

มี	เกณฑ์มาตรฐาน/ผลการดำเนินงาน	รายการหลักฐาน
		งบประมาณและพัสดุ (KM) สถาบันวิจัยและพัฒนา ปีการศึกษา 2565
☒	4. มีคณะกรรมการกำกับติดตามการดำเนินงานให้เป็นไปตามระบบที่กำหนดในข้อ 2 และรายงานผลให้ผู้บริหารหน่วยงานเพื่อพิจารณา	
	<p>สถาบันวิจัยและพัฒนา มีคณะกรรมการกำกับติดตามการดำเนินงานและแผนการดำเนินงานโครงการการจัดการความรู้ตามระบบ (KM) ประจำปีการศึกษา 2565 เพื่อกำกับติดตามและการดำเนินการจัดการความรู้ตามระบบและดำเนินงาน (1.5-4-01) โดยผู้อำนวยการสถาบันวิจัยและพัฒนา ได้มอบหมายให้รองผู้อำนวยการสถาบันวิจัยและพัฒนา ฝ่ายบริหารฯ ได้เป็นผู้กำกับ ติดตาม ตรวจสอบการทำให้กิจกรรมให้สม่ำเสมอต่อเนื่องและบรรลุตัวชี้วัดตามที่ได้ตั้งแผนด้านการจัดการความรู้ไว้ โดยให้บุคลากรได้เสนอประเด็นความรู้จากการทำงานเข้าสู่กระบวนการจัดการความรู้ภายในสถาบันวิจัยและพัฒนา โดยมีบุคลากรที่ปฏิบัติหน้าที่ตามกระบวนการ KM เมื่อผ่านทุกกระบวนการแล้วขั้นตอนสุดท้ายของกระบวนการจัดการความรู้ สถาบันวิจัยและพัฒนา ได้นำทักษะการปฏิบัติงานด้านการเงินงบประมาณและพัสดุมาปรับใช้ในการปฏิบัติงานจริง ในรูปแบบการดำเนินงานโครงการและการจัดกิจกรรมต่างๆ และใช้วิธี PDCA ให้ได้มาซึ่งองค์ความรู้ แนวปฏิบัติที่ดี เกิดกระบวนการทำงานใหม่ๆ ที่ถูกต้องและมีประสิทธิภาพ โดยนำมาเสนอแลกเปลี่ยนเรียนรู้ ตามวันเวลาที่สถาบันวิจัยและพัฒนาได้กำหนดในปฏิทินกิจกรรมการจัดการความรู้ (1.5-4-02) เมื่อนำมาแลกเปลี่ยนเรียนรู้ผ่านกิจกรรมที่กำหนดแล้ว มีการกำหนดให้บุคลากรที่เข้าร่วมกิจกรรมนำแนวปฏิบัติที่ได้จากกระบวนการจัดการความรู้ ไปใช้ในการปฏิบัติงานจริง และมีการรายงานผลการดำเนินกิจกรรมให้กับผู้อำนวยการสถาบันวิจัยและพัฒนาในการประชุมคณะกรรมการบริหารสถาบันวิจัยและพัฒนา เมื่อวันที่ 4 สิงหาคม 2566 (1.5-4-03)</p>	<p>1.5-4-01 คำสั่งสถาบันวิจัยและพัฒนา เรื่อง แต่งตั้งคณะกรรมการกำกับติดตามการดำเนินงาน และแผนการดำเนินงานโครงการการจัดการความรู้ตามระบบ (KM) ประจำปีการศึกษา 2565 โครงการอบรมการจัดการความรู้ “การพัฒนาทักษะการปฏิบัติงานด้านการเงินงบประมาณและพัสดุ”</p> <p>1.5-4-02 แผนการดำเนินงานโครงการการจัดการความรู้ตามระบบ (KM) ประจำปีการศึกษา 2565</p> <p>1.5-4-03 รายงานการประชุมคณะกรรมการบริหารสถาบันวิจัยและพัฒนา ครั้งที่ 2/2566 เมื่อวันที่ 4 สิงหาคม 2566</p>
☒	5. เผยแพร่องค์ความรู้ที่ได้แก่สาธารณชน	
	<p>สถาบันวิจัยและพัฒนา ได้ดำเนินการเผยแพร่องค์ความรู้ เรื่องการพัฒนาทักษะการปฏิบัติงานด้านการเงินงบประมาณและพัสดุในรูปแบบของแผ่นพับให้แก่บุคลากรของสถาบันวิจัยและพัฒนา และหน่วยงานต่าง ๆ ภายในมหาวิทยาลัย (1.5-5-01) หลังจากที่ได้เผยแพร่องค์ความรู้จากการจัดการความรู้ไปยังหน่วยงานต่าง ๆ และได้รับแบบตอบรับและข้อเสนอแนะกลับมานั้น (1.5-5-02) สถาบันวิจัยและพัฒนา จะพัฒนาข้อมูลการจัดการความรู้ในประเด็นใหม่ ๆ ให้มีประโยชน์ต่อบุคลากรในการปฏิบัติงานต่อไป และเหมาะต่อการใช้งานให้มากขึ้น ทั้งนี้ภายหลังจากการเผยแพร่ความรู้แล้ว สถาบันวิจัยและพัฒนา ได้รายงานผลการดำเนินการจัดการความรู้ตามระบบ (KM) “การพัฒนาทักษะการปฏิบัติงานด้านการเงินงบประมาณและพัสดุ” ประจำปีการศึกษา 2565 ตามตัวชี้วัดของโครงการเพื่อเสนอผู้บริหารทราบและพิจารณา (1.5-5-03)</p>	<p>1.5-5-01 บันทึกข้อความ เรื่อง เผยแพร่ผลการจัดการความรู้ “การพัฒนาทักษะการปฏิบัติงานด้านการเงินงบประมาณและพัสดุ” สถาบัน วิจัย และ พัฒ นา ปีการศึกษา 2565</p> <p>1.5-5-02 แบบตอบรับเอกสารเพื่อเผยแพร่การสังเคราะห์องค์ความรู้จากการจัดการความรู้ “การพัฒนาทักษะการปฏิบัติงานด้านการเงินงบประมาณและพัสดุ (KM) สถาบันวิจัยและพัฒนา ปีการศึกษา</p>

มี	เกณฑ์มาตรฐาน/ผลการดำเนินงาน	รายการหลักฐาน
		2565 1.5-5-03 รายงานผลการดำเนินโครงการอบรมการจัดการความรู้ตามระบบ (KM) “การพัฒนาทักษะการปฏิบัติงานด้านการเงินงบประมาณและพัสดุ”

ผลการประเมินตนเองปีนี้ (ปีการศึกษา 2565)

ตัวบ่งชี้ที่	เป้าหมาย	ผลการดำเนินงาน	คะแนนการประเมินตนเอง	การบรรลุเป้าหมาย
1.5	4 ข้อ	5 ข้อ	5 คะแนน	บรรลุ

ผลการประเมินของคณะกรรมการปีนี้ (ปีการศึกษา 2565)

ตัวบ่งชี้ที่	เป้าหมาย	ผลการดำเนินงาน	คะแนนการประเมินจากคณะกรรมการ	การบรรลุเป้าหมาย
1.5	4 ข้อ	3 ข้อ	3 คะแนน	ไม่บรรลุ

ตัวบ่งชี้ที่ 1.6	การกำกับติดตามผลการดำเนินงานตามแผนการบริหารและแผนพัฒนาบุคลากรสายสนับสนุน
ชนิดตัวบ่งชี้	กระบวนการ
รอบปีการประเมิน	ปีการศึกษา
หน่วยงานที่รับการประเมิน	ทุกสำนัก/สถาบัน

### คำอธิบายตัวบ่งชี้

การบริหารและพัฒนาบุคลากรอย่างเหมาะสมทั้งในด้านเทคนิคการสอน การประเมินผลการเรียนรู้และการใช้สื่อการสอนที่ทันสมัย รวมทั้งมีการปรับกระบวนการเรียนการสอนโดยใช้ผลการเรียนรู้และข้อมูลจากความคิดเห็นของผู้เรียน นอกจากนี้ ยังจำเป็นต้องมีบุคลากรสายสนับสนุนที่มีคุณภาพสอดคล้องกับพันธกิจและเป้าหมายของสถาบัน

### เกณฑ์การประเมิน

คะแนน 1	คะแนน 2	คะแนน 3	คะแนน 4	คะแนน 5
มีการดำเนินการ 1 ข้อ	มีการดำเนินการ 2 – 3 ข้อ	มีการดำเนินการ 4 – 5 ข้อ	มีการดำเนินการ 6 – 7 ข้อ	มีการดำเนินการ 8 ข้อ

### ผลการดำเนินงาน :

ในรอบปีการศึกษา 2565 สถาบันวิจัยและพัฒนา ได้มีการดำเนินงานการกำกับติดตามผลการดำเนินงานตามแผนการบริหารและแผนพัฒนาบุคลากรสายสนับสนุน โดยมีผลการดำเนินงานตามเกณฑ์มาตรฐานดังนี้

มี	เกณฑ์มาตรฐาน/ผลการดำเนินงาน	รายการหลักฐาน
<input checked="" type="checkbox"/>	1. มีแผนการบริหารและการพัฒนาบุคลากรสายสนับสนุนที่มีการวิเคราะห์ข้อมูลเชิงประจักษ์	
	<p>สถาบันวิจัยและพัฒนา มีแผนบริหารและแผนพัฒนาบุคลากร ประจำปีการศึกษา 2565 (ฉบับปรับปรุง) (1.6-1-01) ได้มีการจัดทำเล่มแผนบริหารและแผนพัฒนาบุคลากร ของสถาบันวิจัยและพัฒนา โดยมีวัตถุประสงค์ให้เป็นแนวทางในการพัฒนาบุคลากรสายสนับสนุน ของสถาบันวิจัยและพัฒนา และให้มีความสอดคล้องกับแผนปฏิบัติการรายปี (พ.ศ. 2566) ของสถาบันวิจัยและพัฒนา เพื่อใช้เป็นเครื่องมือในการบริหารงานบุคคล สายสนับสนุน ให้มีประสิทธิภาพมากขึ้น สถาบันวิจัยและพัฒนาได้ดำเนินการและมีขั้นตอนการดำเนินงาน ดังนี้</p> <p>1. แต่งตั้งคณะกรรมการจัดทำแผนบริหารและแผนพัฒนาบุคลากร ประจำปีการศึกษา 2565 (ฉบับปรับปรุง) จากผู้บริหารและบุคลากรภายในสถาบันวิจัยและพัฒนา (1.6-1-02) โดยมีหน้าที่ดำเนินการจัดทำแผนบริหารและแผนพัฒนาบุคลากร วางแผน กำกับ ดูแล ตรวจสอบ และรายงานผล ตามคำสั่งแต่งตั้งคณะกรรมการ</p> <p>2. มีกระบวนการวิเคราะห์ข้อมูลเชิงประจักษ์บรรจุในรูปเล่มแผนบริหารและแผนพัฒนาบุคลากร จากการมีส่วนร่วมของบุคลากร เช่น ข้อมูลผลการ</p>	<p>1.6-1-01 แผนบริหารและแผนพัฒนาบุคลากร สถาบันวิจัยและพัฒนา ประจำปีการศึกษา 2565 (ฉบับปรับปรุง)</p> <p>1.6-1-02 คำสั่งแต่งตั้งคณะกรรมการจัดทำแผนบริหารและแผนพัฒนาบุคลากร สถาบันวิจัยและพัฒนา ประจำปีการศึกษา 2565 (ฉบับปรับปรุง)</p> <p>1.6-1-03 แผนพัฒนาบุคลากร สถาบันวิจัยและพัฒนา ประจำปีการศึกษา 2561 – 2565 (แผนระยะยาว 5 ปี)</p>

มี	เกณฑ์มาตรฐาน/ผลการดำเนินงาน	รายการหลักฐาน
	<p>วิเคราะห์กรอบอัตรากำลังบุคลากรสายสนับสนุน กรอบอัตรากำลังและแผนความต้องการบุคลากรสายสนับสนุน นโยบายและมาตรการการบริหาร แผนพัฒนาบุคลากรสายสนับสนุน การวิเคราะห์สภาพแวดล้อม (SWOT Analysis) ของการพัฒนาบุคลากร แผนความต้องการศึกษาต่อ แผนต้องการทำผลงานทางวิชาชีพ มาตรการในการนำไปสู่การปฏิบัติและการติดตามประเมินผลตามแผนบริหารและแผนพัฒนาบุคลากรสายสนับสนุน เพื่อนำมาเป็นแนวทางปรับใช้ในการปฏิบัติงานของตนเอง พัฒนาศักยภาพบุคลากรภายในสถาบันวิจัยและพัฒนา โดยในรูปเล่มแผนบริหารและแผนพัฒนาบุคลากร</p> <p>3. มีการรายงานผลและกำกับติดตามการดำเนินงานตามแผนบริหารและแผนพัฒนาบุคลากร ประจำปีการศึกษา 2565 เพื่อดำเนินการปรับปรุงในปีการศึกษาถัดไป และรายงานผลการติดตามพัฒนาเพิ่มพูนความรู้และทักษะในวิชาชีพของบุคลากรสถาบันวิจัยและพัฒนา เพื่อนำความรู้และทักษะที่ได้จากการไปปฏิบัติราชการนั้น มาพัฒนาศักยภาพตนเอง</p> <p>4. มีสรุปการประเมินผลความสำเร็จตามตัวชี้วัดของแผนบริหารและแผนพัฒนาบุคลากร สถาบันวิจัยและพัฒนา ประจำปีการศึกษา 2565 ระหว่างมิถุนายน 2565 – พฤษภาคม 2566 เพื่อเป็นตัววัดผลความสำเร็จของแผนว่าบรรลุตามเป้าหมายที่ตั้งไว้หรือไม่ แล้วนำผลมาเป็นแนวทางในการปรับปรุงแผนบริหารและแผนพัฒนาบุคลากร ในปีถัดไป โดยในเล่มแผนบริหารและแผนพัฒนาบุคลากร ประจำปีการศึกษา 2565 (ฉบับปรับปรุง) ประกอบด้วย 4 บท ดังนี้</p> <p><b>บทที่ 1</b> บริบทของสถาบันวิจัยและพัฒนา ประกอบด้วย ประวัติความเป็นมา สถานที่ตั้ง สี่ประจําสถาบันวิจัยและพัฒนา ปรัชญา วิสัยทัศน์ พันธกิจ ค่านิยมองค์กร อัตลักษณ์ เอกลักษณ์ แผนปฏิบัติการรายปี (พ.ศ. 2566) สถาบันวิจัยและพัฒนา คณะกรรมการประจําสถาบันวิจัยและพัฒนา คณะกรรมการบริหาร สถาบันวิจัยและพัฒนา โครงสร้างการบริหารงาน สถาบันวิจัยและพัฒนา บริบทของสถาบันวิจัยและพัฒนาข้อมูลพื้นฐานสถาบันวิจัยและพัฒนา จำนวนบุคลากรสถาบันวิจัยและพัฒนา มีทั้งสิ้นจำนวน 15 คน ประกอบด้วย</p> <p>1. จำแนกตามประเภทบุคลากรข้าราชการจำนวน 1 คน คิดเป็นร้อยละ 6.7 พนักงานมหาวิทยาลัยสายวิชาการ จำนวน 3 คน คิดเป็นร้อยละ 20 และพนักงานมหาวิทยาลัย สายสนับสนุน จำนวน 11 คน คิดเป็นร้อยละ 73.3</p> <p>2. จำแนกตามคุณวุฒิสถุสุด คุณวุฒิปริญญาตรีมี 6 คน ซึ่งเป็นพนักงานมหาวิทยาลัย สายสนับสนุน คิดเป็นร้อยละ 40 คุณวุฒิปริญญาโทมี 7 คน ซึ่งเป็นพนักงานมหาวิทยาลัย สายวิชาการ 2 คน และเป็นพนักงานมหาวิทยาลัยสายสนับสนุน 5 คน คิดเป็นร้อยละ 46.6 คุณวุฒิปริญญาเอกมี 2 คน ซึ่งเป็นพนักงานมหาวิทยาลัย สายวิชาการ คิดเป็นร้อยละ 13.3</p> <p>3. จำแนกตามตำแหน่งงานที่บรรจุแต่งตั้ง (พนักงานมหาวิทยาลัยสายสนับสนุน) เป็นผู้บริหาร จำนวน 4 คน คิดเป็นร้อยละ 26.6 เป็นเจ้าหน้าที่</p>	

มี	เกณฑ์มาตรฐาน/ผลการดำเนินงาน	รายการหลักฐาน
	<p>บริหารงานทั่วไป จำนวน 10 คน คิดเป็นร้อยละ 66.7 และเป็นนักวิชาการคอมพิวเตอร์ จำนวน 1 คน คิดเป็นร้อยละ 6.7</p> <p>4. จำแนกตามฝ่าย โดยแบ่งเป็นฝ่ายงาน (พนักงานมหาวิทยาลัยสายสนับสนุน) ฝ่ายวิจัย มีจำนวนทั้งหมด 5 คน เป็นตำแหน่ง เจ้าหน้าที่บริหารงานทั่วไป 4 คน คิดเป็นร้อยละ 36.37 เป็นตำแหน่ง นักวิชาการคอมพิวเตอร์ 1 คน คิดเป็นร้อยละ 9.09 ฝ่ายบริการวิชาการ มีจำนวนทั้งหมด 3 คน เป็นตำแหน่ง เจ้าหน้าที่บริหารงานทั่วไปทั้งหมด คิดเป็นร้อยละ 27.27 และฝ่ายบริหารและธุรการ มีจำนวนทั้งหมด 3 คน เป็นตำแหน่ง เจ้าหน้าที่บริหารงานทั่วไปทั้งหมดคิดเป็นร้อยละ 27.27</p> <p>5. คณะกรรมการประจำและคณะกรรมการบริหารสถาบันวิจัยและพัฒนา</p> <p>6. โครงสร้างการบริหารงาน สถาบันวิจัยและพัฒนา</p> <p><b>บทที่ 2</b> ข้อมูลผลการวิเคราะห์กรอบอัตรากำลังบุคลากรสายสนับสนุน โดยสถาบันวิจัยและพัฒนา ได้วิเคราะห์กรอบอัตรากำลังบุคลากรตามลำดับ ดังนี้</p> <p>1. จำนวนบุคลากรสายสนับสนุนปีการศึกษา 2565 จำแนกตามสายงานและตำแหน่งงาน</p> <p>สายงานบริหาร ตำแหน่งงานหัวหน้าสำนักงาน ไม่มี (รองผู้อำนวยการเป็นรักษาการ)</p> <p>สายงานวิชาชีพเฉพาะ ตำแหน่งงาน นักวิชาการคอมพิวเตอร์ จำนวน 1 คน</p> <p>สายงานเชี่ยวชาญเฉพาะ ตำแหน่งงาน เจ้าหน้าที่บริหารงานทั่วไป จำนวน 10 คน</p> <p>2. จำนวนบุคลากรสายสนับสนุนปีการศึกษา 2565 จำแนกตามงานและหน่วยที่รับผิดชอบ</p> <p><u>งานบริหารและธุรการ</u> มีทั้งหมด 3 คน ประกอบด้วย หน่วยงานธุรการและงานบุคลากร 1 คน หน่วยงานนโยบายและแผนและประกันคุณภาพการศึกษา 1 คน และหน่วยการเงินและพัสดุ 1 คน</p> <p><u>งานส่งเสริมและพัฒนางานวิจัย</u> มีทั้งหมด 5 คน ประกอบด้วย หน่วยบริหารจัดการงานวิจัย 1 คน หน่วยพัฒนางานวิจัย 1 คน หน่วยวารสารและการเผยแพร่งานวิจัย 1 คน หน่วยมาตรฐานงานวิจัยและทรัพย์สินทางปัญญา 1 คน หน่วยเทคโนโลยีสารสนเทศ 1 คน</p> <p><u>งานบริการวิชาการ</u> มีทั้งหมด 3 คน ประกอบด้วย หน่วยบริหารจัดการงานบริการวิชาการ 1 คน หน่วยพัฒนาและส่งเสริมงานสืบสานปรัชญาเศรษฐกิจพอเพียงและโครงการอันเนื่องมาจากพระราชดำริ 1 คน และหน่วยบ่มเพาะวิสาหกิจ 1 คน</p> <p>3. จำนวนบุคลากรสายสนับสนุนปีการศึกษา 2565 จำแนกตามงานที่รับผิดชอบและตำแหน่งงานที่บรรจุ</p>	



มี	เกณฑ์มาตรฐาน/ผลการดำเนินงาน	รายการหลักฐาน
	<p><u>งานบริหารและธุรการ</u> มีทั้งหมด 3 คน ประกอบด้วย หน่วยงานธุรการและงานบุคลากร 1 คน หน่วยงานนโยบายและแผนและประกันคุณภาพการศึกษา 1 คน และหน่วยการเงินและพัสดุ 1 คนเป็นเจ้าหน้าที่บริหารงานทั่วไป ทั้ง 3 คน</p> <p><u>งานส่งเสริมและพัฒนางานวิจัย</u> มีทั้งหมด 5 คน ประกอบด้วย หน่วยงานบริหารจัดการงานวิจัย 1 คน หน่วยงานพัฒนางานวิจัย 1 คน หน่วยงานวารสารและการเผยแพร่งานวิจัย 1 คน หน่วยงานมาตรฐานงานวิจัยและทรัพย์สินทางปัญญา 1 คน เป็นเจ้าหน้าที่บริหารงานทั่วไป รวม 4 คน และหน่วยเทคโนโลยีสารสนเทศ เป็นนักวิชาการคอมพิวเตอร์ 1 คน</p> <p><u>งานบริการวิชาการ</u> มีทั้งหมด 3 คน ประกอบด้วย หน่วยงานจัดการงานบริการวิชาการ 1 คน หน่วยงานพัฒนาและส่งเสริมงานสืบสานปรัชญาเศรษฐกิจพอเพียงและโครงการอันเนื่องมาจากพระราชดำริ 1 คน และหน่วยบ่มเพาะวิสาหกิจ 1 คน เป็นเจ้าหน้าที่บริหารงานทั่วไป ทั้ง 3 คน</p> <p>4. กรอบอัตรากำลังและแผนความต้องการบุคลากรสายสนับสนุน จำแนกตามตำแหน่งงานที่บรรจุ โดยได้วิเคราะห์จำนวนบุคลากร ปี 2565 ตามแผนที่กำหนดไว้ ดังนี้</p> <p><u>บริหาร</u> ตำแหน่งงาน หัวหน้าสำนักงานไม่มีบุคลากร ในปี 2565 (มีรองผู้อำนวยการ เป็นรักษาการ) และมีแผนความต้องการบุคลากร ในปี 2565 จำนวน 1 อัตรา เป็นหัวหน้าสำนักงาน</p> <p><u>วิชาชีพเฉพาะ</u> ตำแหน่งงาน นักวิชาการคอมพิวเตอร์มีบุคลากร ในปี 2565 จำนวน 1 อัตรา และมีแผนความต้องการบุคลากร ในปี 2565 จำนวน 1 อัตราเท่าเดิม โดยยังไม่แผนกรอบอัตราเพิ่ม</p> <p><u>เชี่ยวชาญเฉพาะ</u> ตำแหน่งงาน เจ้าหน้าที่บริหารงานทั่วไป มีบุคลากร ในปี 2565 จำนวน 10 อัตรา และมีแผนความต้องการบุคลากร ในปี 2565 จำนวน 11 อัตรา โดยมีแผนกรอบอัตราเพิ่มขึ้น</p> <p>5. กรอบอัตรากำลังและแผนความต้องการจำนวนบุคลากรสายสนับสนุน จำแนกตามงาน/ฝ่ายที่รับผิดชอบ โดยได้วิเคราะห์จำนวนบุคลากร ปี 2565 ไว้ดังนี้</p> <p><u>งานบริหารและธุรการ</u> หน่วยงานธุรการและงานบุคลากร หน่วยงานนโยบายและแผนและประกันคุณภาพการศึกษา และหน่วยการเงินและพัสดุ <u>มีแผนความต้องการจำนวนบุคลากรเท่าเดิม จากปีการศึกษา 2564 ที่ผ่านมา</u></p> <p><u>งานส่งเสริมและพัฒนางานวิจัย</u> หน่วยงานบริหารจัดการงานวิจัย หน่วยงานพัฒนางานวิจัยหน่วยงานวารสารและการเผยแพร่งานวิจัยหน่วยงานมาตรฐานงานวิจัยและทรัพย์สินทางปัญญา และหน่วยเทคโนโลยีสารสนเทศ <u>มีแผนความต้องการจำนวนบุคลากรเท่าเดิม จากปีการศึกษา 2564 ที่ผ่านมา</u></p> <p><u>งานบริการวิชาการ</u> หน่วยงานจัดการงานบริการวิชาการ หน่วยงานพัฒนาและส่งเสริมงานสืบสานปรัชญาเศรษฐกิจพอเพียงและโครงการอันเนื่องมาจากพระราชดำริ และหน่วยบ่มเพาะวิสาหกิจ <u>มีแผนความต้องการจำนวนบุคลากรเพิ่มขึ้น 1 อัตรา จากปีการศึกษา 2564 ที่ผ่านมา</u></p>	

มี	เกณฑ์มาตรฐาน/ผลการดำเนินงาน	รายการหลักฐาน
	<p><b>บทที่ 3</b> นโยบายและมาตรการการบริหาร แผนพัฒนาบุคลากรสายสนับสนุน สถาบันวิจัยและพัฒนา ประจำปีการศึกษา 2565 (ฉบับปรับปรุง) มีแผนดังนี้</p> <ol style="list-style-type: none"> <li>1. การวิเคราะห์สภาพแวดล้อม (SWOT Analysis) ของการพัฒนาบุคลากรจากการมีส่วนร่วมของผู้บริหารและบุคลากรสายสนับสนุนภายในสถาบันวิจัยและพัฒนาการวิเคราะห์จุดแข็งและจุดอ่อน โอกาสและอุปสรรคของการพัฒนาบุคลากร</li> <li>2. นโยบายและมาตรการในการบริหารบุคลากร จากการมีส่วนร่วมของผู้บริหารภายในสถาบันวิจัยและพัฒนา นโยบายการดำเนินงาน กลยุทธ์หลัก นโยบาย HR และมาตรการในการดำเนินงานของการพัฒนาบุคลากร</li> <li>3. แผนพัฒนาบุคลากร สถาบันวิจัยและพัฒนา ประจำปีการศึกษา 2565 แผนปฏิบัติราชการ กลยุทธ์หลัก ตัวชี้วัดผลสำเร็จ เป้าหมาย ปี 2565 โครงการผลิต/กิจกรรม วงเงินงบประมาณ ปี 2565 และผู้รับผิดชอบ แผนพัฒนาบุคลากรนี้สอดคล้องกับแผนปฏิบัติราชการรายปี (พ.ศ. 2566) สถาบันวิจัยและพัฒนา แผนปฏิบัติราชการ เรื่องที่ 4 การบริหารจัดการงานวิจัยและบริการวิชาการ โดยยึดหลักธรรมาภิบาล ตัวชี้วัด ข้อ 3 ร้อยละของงานที่ได้รับการพัฒนาจากบุคลากรสายสนับสนุน ที่เข้าร่วมการอบรมและพัฒนาทักษะตนเอง โดยสถาบันวิจัยและพัฒนาได้สนับสนุนบุคลากรให้เข้าร่วมฝึกอบรมและพัฒนาทักษะตนเอง ในสายงานที่ตนเองปฏิบัติอยู่เป็นประจำ จัดโครงการพัฒนาศักยภาพบุคลากรจัดโครงการส่งเสริม สนับสนุน ให้ความรู้การทำผลงานทางวิชาชีพของตนเองให้สูงขึ้น ภายในสถาบันวิจัยและพัฒนา และสนับสนุนให้เข้าร่วมโครงการ/กิจกรรมอบรม ประชุม ได้รับความรู้ต่าง ๆ ฯลฯ ของมหาวิทยาลัย เพื่อเป็นการพัฒนาศักยภาพบุคลากรให้ดียิ่งขึ้น</li> <li>4. แผนความต้องการพัฒนาบุคลากรสายสนับสนุน ประกอบด้วย <ul style="list-style-type: none"> <li><u>แผนการศึกษาต่อ</u> โดยมีบุคลากรต้องการศึกษาต่อ จำนวน 6 คน ในปี 2565 และไม่ต้องการศึกษาต่อ จำนวน 5 คน</li> <li><u>แผนการทำผลงานทางวิชาชีพ</u> โดยมีบุคลากรต้องการทำผลงานทางวิชาชีพ จำนวน 5 คน ยังไม่ต้องการทำผลงานทางวิชาชีพ จำนวน 5 คน และผ่านการทำผลงานทางวิชาชีพแล้ว จำนวน 1 คน</li> </ul> </li> </ol> <p><b>บทที่ 4</b> มาตรการในการนำไปสู่การปฏิบัติและการติดตามประเมินผลตามแผนบริหารและแผนพัฒนาบุคลากรสายสนับสนุน ประจำปีการศึกษา 2565 (ฉบับปรับปรุง) มีดังนี้</p> <ol style="list-style-type: none"> <li>1. มาตรการนำไปสู่การปฏิบัติด้านกำลังคน ประกอบด้วย <ol style="list-style-type: none"> <li>1.1 การสรรหาบุคลากร</li> <li>1.2 การพัฒนาบุคลากร</li> <li>1.3 เส้นทางความก้าวหน้าในสายอาชีพ</li> <li>1.4 การประเมินผลการปฏิบัติงาน</li> </ol> </li> </ol>	

มี	เกณฑ์มาตรฐาน/ผลการดำเนินงาน	รายการหลักฐาน
	<p>1.5 การอํารงรักษาบุคลากร</p> <p>1.6 การเกษียณอายุ สวัสดิการ ค่าตอบแทน และประโยชน์กึ่งกุล งประมาณด้านบุคลากร</p> <p>2. การติดตามประเมินผลแผนบริหารและแผนพัฒนาบุคลากร ประจำปี การศึกษา 2565 ได้กำหนดเป้าหมาย แผนงาน โครงการและกิจกรรมในการพัฒนา บุคลากรไว้แล้วเมื่อสิ้นสุดปีการศึกษา สถาบันวิจัยและพัฒนาจึงได้ติดตามงานให้ หน่วยต่าง ๆ ภายใน รายงานผลการดำเนินการตามโครงการที่กำหนดไว้ ดังนี้</p> <p>2.1 ตรวจสอบ วิเคราะห์จำนวนบุคลากร ที่ได้รับจัดสรรงบประมาณ ว่าเป็นไปตามเป้าหมายที่กำหนดไว้ในแต่ละปีหรือไม่ อย่างไร</p> <p>2.2 ตรวจสอบ วิเคราะห์จำนวนกิจกรรม โครงการ ที่กำหนดไว้ เพื่อพัฒนาบุคลากรว่าได้ดำเนินการตามเป้าหมายหรือไม่ มีโครงการใหม่ๆ เพิ่มขึ้นในแต่ละปีเพื่อให้เหมาะสมตามสถานการณ์การเปลี่ยนแปลงตามปัจจัย ต่าง ๆ ที่เกี่ยวข้องกับบุคลากรหรือไม่ และโครงการที่เพิ่มขึ้นเหมาะสม และได้รับ การอนุมัติอย่างถูกต้องประเมินผลจากบุคลากรผู้เข้ารับการพัฒนา จากหน่วยงานที่ เกี่ยวข้องและนำผลการติดตาม มาประเมินผลมาวิเคราะห์เพื่อปรับแผนพัฒนา บุคลากร ให้เหมาะสมและเป็นแนวทางในการดำเนินงานปีต่อ ๆ ไปแต่งตั้ง คณะกรรมการดำเนินงาน สร้างเครื่องมือการกำกับและติดตามผลการดำเนินงาน รอบ 6 เดือน และรอบ 12 เดือน เพื่อรายงานต่อคณะกรรมการบริหารสถาบันวิจัย และพัฒนา และคณะกรรมการประจำสถาบันวิจัยและพัฒนา ให้ทราบ ความก้าวหน้าในการขับเคลื่อนยุทธศาสตร์และผลการปฏิบัติราชการ ตลอดจนนำ ข้อมูลไปใช้สำหรับทบทวนในปีต่อไปจัดทำรายงานผลการดำเนินงานตามแผน บริหารและแผนพัฒนาบุคลากร สถาบันวิจัยและพัฒนา ประจำปีการศึกษา 2565 สรุปรายงานผลการดำเนินงานตามแผนบริหารและแผนพัฒนาบุคลากร สถาบันวิจัยและพัฒนา ประจำปีการศึกษา 2565 เพื่อแจ้งให้ผู้บริหารรับทราบ และได้ทบทวนและนำเกณฑ์จากแผนบริหารและแผนพัฒนาบุคลากร สถาบันวิจัย และพัฒนา ประจำปี 2564 (ฉบับปรับปรุง) มาพัฒนาและปรับใช้ในการพัฒนา ศักยภาพของบุคลากรภายใน ตามกรอบของแผนพัฒนาบุคลากร สถาบันวิจัยและ พัฒนา ประจำปีการศึกษา 2561 – 2565 (แผนระยะยาว 5 ปี) มาใช้เป็นแนวทาง ประกอบการจัดทำแผนบริหารและแผนพัฒนาบุคลากรสถาบันวิจัยและพัฒนา ประจำปีการศึกษา 2565 (ฉบับปรับปรุง) นี้ (1.6-1-03)</p>	
<input checked="" type="checkbox"/>	2. มีการบริหารและการพัฒนาบุคลากรสายสนับสนุนให้เป็นไปตามแผนที่กำหนด	
	<p>สถาบันวิจัยและพัฒนา มีการบริหารและการพัฒนาบุคลากรสายสนับสนุน ให้เป็นไปตามแผนที่กำหนด โดยดำเนินการ ดังนี้</p> <p>1. ได้แต่งตั้งคณะกรรมการจัดทำแผนบริหารและแผนพัฒนาบุคลากร ประจำปีการศึกษา 2565 (ฉบับปรับปรุง)</p> <p>2. กำหนด แนวทาง หลักเกณฑ์ และวิธีการสำรวจข้อมูลการทำแผน บริหารและแผนพัฒนาบุคลากร</p>	<p>1.6-2-01 รายงานผลการ ดำเนินงานตามแผนบริหารและ แผนพัฒนาบุคลากร ประจำปี การศึกษา 2565</p> <p>1.6-2-02 โครงการอบรมการ จัดการความรู้ “การพัฒนาทักษะ</p>

มี	เกณฑ์มาตรฐาน/ผลการดำเนินงาน	รายการหลักฐาน
	<p>3. กำหนดหลักเกณฑ์ และวิธีการในการบริหารแผนพัฒนาบุคลากร ให้มีระบบ และมาตรฐาน</p> <p>4. วิเคราะห์กรอบอัตรากำลังและแผนความต้องการของบุคลากรสายสนับสนุน สถาบันวิจัยและพัฒนา</p> <p>5. วิเคราะห์สภาพแวดล้อม (SWOT Analysis) ของการพัฒนาบุคลากร สถาบันวิจัยและพัฒนา</p> <p>6. วิเคราะห์แผนความต้องการพัฒนาบุคลากรสายสนับสนุน สถาบันวิจัยและพัฒนา ในด้านต่าง ๆ</p> <p>7. จัดทำเล่มแผนบริหารและแผนพัฒนาบุคลากร สถาบันวิจัยและพัฒนา</p> <p>8. ปฏิบัติหน้าที่อื่นที่เกี่ยวข้องกับการพัฒนาบุคลากรตามที่ได้รับมอบหมาย</p> <p>9. กำกับดูแล ตรวจสอบ ติดตาม ประเมินผล และรายงานผลของแผนบริหารและแผนพัฒนาบุคลากร</p> <p>10. ส่งเสริม สนับสนุนให้บุคลากรสถาบันวิจัยและพัฒนาได้มีการพัฒนา ศักยภาพของตนเองทุกรอบปีการศึกษา ทั้งในรูปแบบการศึกษาดูงาน การเข้าร่วม ฝึกอบรม การประชุม การสัมมนา เข้าร่วมโครงการ/กิจกรรมต่าง ๆ เพื่อนำมาปรับ ใช้กับการปฏิบัติงานและทำผลงานทางวิชาชีพของตนเองให้สูงขึ้น โดยได้เข้าร่วม ฝึกอบรมหรือโครงการต่าง ๆ ได้ศึกษา ได้รับความรู้ และหาแนวทางมาปรับใช้ในการปฏิบัติงานของตนเอง</p> <p>11. รายงานผลการดำเนินงานตามแผนบริหารและแผนพัฒนาบุคลากร ประจำปีการศึกษา 2565 ให้เป็นไปตามเป้าหมายและแผนที่กำหนดไว้ ระหว่างวันที่ 1 มิถุนายน 2565 – 31 พฤษภาคม 2566 และติดตามผลการดำเนินงาน ต่อไป (1.6-2-01 ถึง 1.6-2-04)</p>	<p>การปฏิบัติงานด้านการเงินงบประมาณและพัสดุ” เพื่อพัฒนา ศักยภาพบุคลากรสถาบันวิจัยและพัฒนา ประจำปีการศึกษา 2565 จัดขึ้นในวันที่ 12 พฤษภาคม 2566</p> <p>1.6-2-03 โครงการพัฒนา ศักยภาพบุคลากร ประจำปี การศึกษา 2565 ด้านการเขียน วิเคราะห์ค่างานตนเอง เพื่อเข้าสู่ ตำแหน่งที่สูงขึ้นจัดขึ้นระหว่างวันที่ 20 – 22 กรกฎาคม 2565</p> <p>1.6-2-04 รายงานการประชุม บุคลากรสถาบันวิจัยและพัฒนา สนับสนุนงบประมาณสำหรับ บุคลากรในการเข้าร่วมอบรม หรือ โครงการต่างๆ ที่พัฒนา ศักยภาพ บุคลากร</p>
<input checked="" type="checkbox"/>	<p>3. มีสวัสดิการเสริมสร้างสุขภาพที่ดี และสร้างขวัญและกำลังใจให้บุคลากรสายสนับสนุนสามารถทำงานได้อย่างมีประสิทธิภาพ</p>	
	<p>สถาบันวิจัยและพัฒนา มีการส่งเสริมและสร้างขวัญกำลังใจให้บุคลากรสายสนับสนุน สามารถทำงานได้อย่างมีประสิทธิภาพ มีความกระตือรือร้นต่องานที่ปฏิบัติ และงานที่ได้รับมอบหมายอย่างเต็มใจและเต็มที่ โดยมีทัศนคติที่ดี ต่อหน่วยงาน สถาบันวิจัยและพัฒนา มีกระบวนการสร้างขวัญกำลังใจในช่วงเวลา สำคัญของบุคลากร เพื่อตระหนักถึงความสำคัญของบุคลากรในองค์กร และเพื่อ เป็นการสร้างบรรยากาศที่ดีให้บุคลากรทำงานได้อย่างมีประสิทธิภาพ อยู่อย่างมีความสุข และเพื่อเอื้ออำนวยให้บุคลากรได้รับสวัสดิการ ค่าตอบแทน และ ประโยชน์เกื้อกูลต่าง ๆ ให้กับบุคลากรสถาบันวิจัยและพัฒนา เช่น</p> <p>1. สวัสดิการด้านที่พักอาศัย มีบ้านพัก แพลต และหอพักบุคลากรและ นักศึกษาโดยไม่มีค่าเช่าหรือในราคาถูกอยู่ภายในมหาวิทยาลัย</p> <p>2. สวัสดิการกองทุนกู้ยืมของสมาชิกสโมสรเจ้าหน้าที่ ภายใน มหาวิทยาลัย</p>	<p>1.6-3-01 ภาพถ่ายการมอบเค้ก อวยพรวันเกิดของบุคลากรใน สถาบันวิจัยและพัฒนา</p> <p>1.6-3-02 ภาพถ่ายการมอบรางวัล ให้แก่บุคลากรในช่วงเทศกาลวันขึ้น ปีใหม่ภายในสถาบันวิจัยและพัฒนา</p> <p>1.6-3-03 ภาพถ่ายการต้อนรับ ทายาทใหม่และมอบของ ภายใน สถาบันวิจัย</p> <p>1.6-2-04 รายงานการประชุม บุคลากรสถาบันวิจัยและพัฒนา</p>

มี	เกณฑ์มาตรฐาน/ผลการดำเนินงาน	รายการหลักฐาน
	<p>3. สวัสดิการตรวจสุขภาพประจำปีของมหาวิทยาลัย สิทธิประกันสังคม เสริมสร้างสุขภาพที่ดีของบุคลากร</p> <p>4. สวัสดิการค่ารักษาพยาบาล สิทธิประกันสังคม</p> <p>5. สิทธิประโยชน์ ในการขอพระราชทานเครื่องราชอิสริยาภรณ์</p> <p>6. สิทธิประโยชน์ในการลา</p> <p>7. สิทธิประโยชน์ในการสมัครเป็นสมาชิกสหกรณ์ออมทรัพย์ครู</p> <p>8. สิทธิประโยชน์ในการกู้กับสถาบันการเงินต่าง ๆ</p> <p>9. ประโยชน์เกี่ยวกับรถต่าง ๆ อาทิ ในการเดินทางไปราชการบุคลากรจะได้รับเบี้ยเลี้ยง และค่าใช้จ่ายในการเดินทางไปราชการภายในมหาวิทยาลัย</p> <p>10. มีค่าตอบแทนการทำผลงานทางวิชาชีพให้แก่บุคลากร</p> <p>11. มีเงินสวัสดิการรับขวัญทายาทใหม่ให้บุคลากร</p> <p>12. สวัสดิการแก้กวันเกิดให้บุคลากรภายในสถาบันวิจัยและพัฒนา</p> <p>13. สวัสดิการของรางวัลเทศกาลวันขึ้นปีใหม่ให้บุคลากรภายในมหาวิทยาลัย และภายในสถาบันวิจัยและพัฒนา</p> <p>14. สวัสดิการวัสดุ เครื่องมือ อุปกรณ์ หรือสิ่งอำนวยความสะดวกต่าง ๆ ในการปฏิบัติงานภายในสถาบันวิจัยและพัฒนา</p> <p>15. รางวัลบุคลากรผู้มาปฏิบัติงานดีเด่นไม่เคยสายในรอบการประเมิน</p> <p>16. สนับสนุนงบประมาณในการพัฒนาศักยภาพบุคลากรไปอบรมรายบุคคล ภายในสถาบันวิจัยและพัฒนา</p> <p> อีกทั้งมีการประชุมปรึกษาหารือของเจ้าหน้าที่และผู้บริหารแต่ละฝ่ายงาน เพื่อทำงานได้อย่างมีประสิทธิภาพ มีการให้ความสำคัญกับเพื่อนร่วมงานในโอกาสพิเศษและสนับสนุนให้บุคลากรร่วมกิจกรรมกับทางมหาวิทยาลัย ส่งเสริมให้บุคลากรได้เข้าร่วมกิจกรรมงานกีฬาบุคลากรของมหาวิทยาลัยให้มีความสามัคคีปรองดอง มีการสนับสนุนงบประมาณสำหรับบุคลากรในการเข้าร่วมอบรม หรือเข้าร่วมโครงการต่าง ๆ ที่พัฒนาศักยภาพบุคลากรตนเองมีการสนับสนุนบุคลากรที่ได้รับตำแหน่งที่สูงขึ้นในสายอาชีพของตนเองให้ก้าวหน้ารวมถึงมีการเชิดชูเกียรตินักวิจัย และเชิดชูเกียรติบุคลากร และสนับสนุนบุคลากรที่ได้รับตำแหน่งที่สูงขึ้นในสายอาชีพของตนเองให้ก้าวหน้าต่อไป เป็นต้น (1.6-3-01 ถึง (1.6-3-04)</p>	<p>สนับสนุนงบประมาณสำหรับบุคลากรในการเข้าร่วมอบรม หรือโครงการต่างๆ ที่พัฒนาศักยภาพบุคลากร</p>
<p><b>☒</b> 4. มีระบบการติดตามให้บุคลากรสายสนับสนุนนำความรู้และทักษะที่ได้จากการพัฒนามาใช้ในการปฏิบัติงานที่เกี่ยวข้อง</p>		
	<p>สถาบันวิจัยและพัฒนา มีระบบการติดตามให้บุคลากรสายสนับสนุนนำความรู้และทักษะที่ได้จากการพัฒนามาใช้ในการปฏิบัติงานที่เกี่ยวข้อง โดยได้ดำเนินการ ดังนี้</p> <p>1. กำกับดูแล ตรวจสอบ และติดตามแผนบริหารและแผนพัฒนาบุคลากร สถาบันวิจัยและพัฒนา อย่างต่อเนื่อง โดยได้มอบหมายงานให้รองผู้อำนวยการสถาบันวิจัยและพัฒนา กำกับดูแล ตรวจสอบ และติดตาม และ</p>	<p>1.6-4-01 แบบติดตามรายงานผลการได้รับการพัฒนา เพิ่มพูนความรู้ และทักษะในวิชาชีพของบุคลากร สถาบันวิจัยและพัฒนา รอบ 6 เดือน และรอบ 12 เดือน</p> <p>1.6-4-02 รายงานผลการดำเนินงานตามแผนบริหารและ</p>

มี	เกณฑ์มาตรฐาน/ผลการดำเนินงาน	รายการหลักฐาน
	<p>มอบหมายให้หน่วยงานธุรการและงานบุคลากรเป็นผู้รับผิดชอบและรายงานเป็นระยะ ๆ รอบ 6 เดือน และรอบ 12 เดือน (1.6-4-01)</p> <p>2. ประเมินผลการดำเนินงานตามแผนบริหารและแผนพัฒนาบุคลากร สถาบันวิจัยและพัฒนา ให้บังเกิดผลประโยชน์สูงสุด โดยได้ประเมินผลจากรอบปีการศึกษา 2565 ตามตัวชี้วัดของแผนพัฒนาบุคลากร</p> <p>3. รายงานผลการดำเนินงานตามแผนบริหารและแผนพัฒนาบุคลากร เป็นรายบุคคลให้ผู้บริหารสถาบันวิจัยและพัฒนา รับทราบเพื่อดำเนินการปรับปรุงในปีการศึกษาถัดไป โดยการรายงานผลการได้รับการพัฒนา เพิ่มพูนความรู้และทักษะในวิชาชีพของบุคลากร จากการเข้าร่วมอบรม ประชุม หรือศึกษาดูงานต่าง ๆ มาใช้ในการปฏิบัติงานที่เกี่ยวข้องให้เกิดประโยชน์ รอบปีการศึกษา 2565 (1.6-4-02)</p> <p>4. รายงานผลการติดตามการพัฒนาเพิ่มพูนความรู้และทักษะในวิชาชีพของบุคลากรสถาบันวิจัยและพัฒนาเพื่อนำความรู้และทักษะที่ได้จากการไปปฏิบัติราชการนั้น มาพัฒนาศักยภาพตนเองเพื่อใช้ในการปฏิบัติงานที่เกี่ยวข้องกับตนเอง ได้ดียิ่งขึ้นต่อไป (1.6-4-03)</p>	<p>แผนพัฒนาบุคลากร ประจำปีการศึกษา 2565</p> <p>1.6-4-03 รายงานผลการติดตามการพัฒนาเพิ่มพูนความรู้และทักษะในวิชาชีพ ของบุคลากรสถาบันวิจัยและพัฒนา</p>
<input checked="" type="checkbox"/>	<p>5. มีการให้ความรู้ด้านจรรยาบรรณบุคลากรสายสนับสนุน และดูแลควบคุมให้บุคลากรสายสนับสนุนถือปฏิบัติ</p>	<p>1.6-5-01 ประกาศสถาบันวิจัยและพัฒนา มหาวิทยาลัยราชภัฏเพชรบูรณ์ เรื่อง ขอบเขตจรรยาบรรณของบุคลากรสายสนับสนุน ปีการศึกษา 2561</p> <p>1.6-5.02 บันทึกข้อความ ที่ กจ.ว 0038/2566 ลงวันที่ 2 มีนาคม 2566 เรื่อง ขอรียนเชิญเข้าร่วมโครงการเสริมสร้างจริยธรรมสำหรับบุคลากรตามมาตรฐานจริยธรรมและประมวล จริยธรรม</p>
	<p>สถาบันวิจัยและพัฒนา มีแนวทางปฏิบัติงานเกี่ยวกับจรรยาบรรณบุคลากรให้บุคลากรทุกท่านยึดมั่นและถือปฏิบัติ ตามประกาศสถาบันวิจัยและพัฒนา มหาวิทยาลัยราชภัฏเพชรบูรณ์ เรื่อง ขอบเขตจรรยาบรรณของบุคลากรสายสนับสนุน ปีการศึกษา 2561 หัวข้อ จรรยาบรรณที่กำหนดตามประกาศให้ยึดมั่นในหลักการ และหัวข้อ จรรยาบรรณต่อตนเอง วิชาชีพ การปฏิบัติงาน และหน่วยงาน เพิ่มพูนความรู้ ความสามารถ และทักษะในการทำงานเพื่อให้การปฏิบัติหน้าที่มีประสิทธิภาพ และประสิทธิผล ให้การดำเนินงานของบุคลากรสายสนับสนุนเป็นไปด้วยดี เป็นเรื่องยึดเหนี่ยวจิตใจให้บุคคลในวิชาชีพนั้น ๆ มีคุณธรรมและจริยธรรมในหน้าที่ของตนเองและมีจรรยาวิชาชีพวิจัยและแนวทางปฏิบัติ จรรยาบรรณจริยธรรมการวิจัยในมนุษย์ และจรรยาบรรณอื่นๆ ที่เกี่ยวข้องกับงานที่ตนเองปฏิบัติให้บุคลากรได้ศึกษาทำความเข้าใจและถือปฏิบัติตามโดยทั่วกัน ภายในสถาบันวิจัยและพัฒนา (1.6-5-01) อีกทั้งยังสนับสนุนให้บุคลากรสถาบันวิจัยและพัฒนา เข้าร่วมโครงการของมหาวิทยาลัยราชภัฏเพชรบูรณ์ โครงการเสริมสร้างจริยธรรมสำหรับบุคลากรตามมาตรฐานจริยธรรมและประมวลจริยธรรม เพื่อส่งเสริมและสนับสนุนให้บุคลากรยึดมั่นและนำมาตราฐานทางจริยธรรมไปใช้ในการปฏิบัติงานของตนเอง (1.6-5-02) โดยสถาบันวิจัยและพัฒนา ได้มีตัวชี้วัดเป้าหมายแผนบริหารและแผนพัฒนาบุคลากร ร้อยละ 80 ของบุคลากรที่ได้รับการพัฒนาด้านจรรยาบรรณวิชาชีพและคุณธรรม</p>	
<input checked="" type="checkbox"/>	<p>6. มีการติดตามและประเมินความสำเร็จของแผนการบริหารและการพัฒนาบุคลากรสายสนับสนุน</p>	
	<p>จากการติดตามผลการดำเนินงานตามแผนบริหารและแผนพัฒนาบุคลากร ประจำปีการศึกษา 2565 (ฉบับปรับปรุง) แล้วนั้น สถาบันวิจัยและพัฒนา มีการ</p>	<p>1.6-6-01 รายงานผลการประเมินผลความสำเร็จของการ</p>

มี	เกณฑ์มาตรฐาน/ผลการดำเนินงาน	รายการหลักฐาน																														
	<p>รายงานผลการประเมินผลความสำเร็จของแผนพัฒนาบุคลากร ประจำปีการศึกษา 2565 เพื่อเป็นแนวทาง และเพิ่มเติมในการจัดทำแผนบริหารและแผนพัฒนาบุคลากร ในปีการศึกษาถัดไป โดยได้สรุปการประเมินผลความสำเร็จของแผนพัฒนาบุคลากร สถาบันวิจัยและพัฒนา ประจำปีการศึกษา 2565 ระหว่าง มิถุนายน 2565 – พฤษภาคม 2566 ให้สอดคล้องกับแผนปฏิบัติการรายปี (พ.ศ. 2566) สถาบันวิจัยและพัฒนา แผนปฏิบัติการเรื่องที่ 4 การบริหารจัดการงานวิจัยและบริการวิชาการ โดยยึดหลักธรรมาภิบาล ตัวชี้วัด ข้อ 3 ร้อยละของงานที่ได้รับการพัฒนาจากบุคลากรสายสนับสนุน ที่เข้าร่วมการอบรมและพัฒนาทักษะตนเอง ของสถาบันวิจัยและพัฒนา และแผนพัฒนาบุคลากร ประจำปีการศึกษา 2565 ใช้กลยุทธ์หลักสถาบันวิจัยและพัฒนา 4.1 การสนับสนุนและจัดสรรงบประมาณในการพัฒนาศักยภาพบุคลากร ฝึกอบรม ศึกษาดูงานและการเข้าสู่ตำแหน่งตามเส้นทางอาชีพของบุคลากรแต่ละสายงาน (1.6-6-01)</p>	<p>พัฒนาบุคลากร ประจำปีการศึกษา 2565 สถาบันวิจัยและพัฒนา</p>																														
	<table border="1" data-bbox="264 819 1058 1429"> <thead> <tr> <th rowspan="2">ตัวชี้วัด</th> <th rowspan="2">หน่วยนับ</th> <th colspan="3">เป้าหมาย</th> </tr> <tr> <th>แผน</th> <th>ผล</th> <th>การบรรลุ</th> </tr> </thead> <tbody> <tr> <td>1. แผนบริหารและแผนพัฒนาบุคลากร</td> <td>แผน</td> <td>1</td> <td>1</td> <td>✓</td> </tr> <tr> <td>2. บุคลากรมีความพร้อมในการทำผลงานวิจัยหรือผลงานทางวิชาชีพของตนเอง</td> <td>คน</td> <td>2</td> <td>6</td> <td>✓</td> </tr> <tr> <td>3. จำนวนบุคลากรที่ได้รับการพัฒนาตามเส้นทางอาชีพ</td> <td>คน</td> <td>8</td> <td>11</td> <td>✓</td> </tr> <tr> <td>4. ร้อยละของงานที่ได้รับการพัฒนาจากบุคลากรสายสนับสนุน ที่เข้าร่วมการอบรมและพัฒนาทักษะ (ไม่ต่ำกว่า 15 ชั่วโมง /ต่อคน)</td> <td>ร้อยละ</td> <td>ร้อยละ 80</td> <td>ร้อยละ 100</td> <td>✓</td> </tr> </tbody> </table>	ตัวชี้วัด	หน่วยนับ	เป้าหมาย			แผน	ผล	การบรรลุ	1. แผนบริหารและแผนพัฒนาบุคลากร	แผน	1	1	✓	2. บุคลากรมีความพร้อมในการทำผลงานวิจัยหรือผลงานทางวิชาชีพของตนเอง	คน	2	6	✓	3. จำนวนบุคลากรที่ได้รับการพัฒนาตามเส้นทางอาชีพ	คน	8	11	✓	4. ร้อยละของงานที่ได้รับการพัฒนาจากบุคลากรสายสนับสนุน ที่เข้าร่วมการอบรมและพัฒนาทักษะ (ไม่ต่ำกว่า 15 ชั่วโมง /ต่อคน)	ร้อยละ	ร้อยละ 80	ร้อยละ 100	✓			
ตัวชี้วัด	หน่วยนับ			เป้าหมาย																												
		แผน	ผล	การบรรลุ																												
1. แผนบริหารและแผนพัฒนาบุคลากร	แผน	1	1	✓																												
2. บุคลากรมีความพร้อมในการทำผลงานวิจัยหรือผลงานทางวิชาชีพของตนเอง	คน	2	6	✓																												
3. จำนวนบุคลากรที่ได้รับการพัฒนาตามเส้นทางอาชีพ	คน	8	11	✓																												
4. ร้อยละของงานที่ได้รับการพัฒนาจากบุคลากรสายสนับสนุน ที่เข้าร่วมการอบรมและพัฒนาทักษะ (ไม่ต่ำกว่า 15 ชั่วโมง /ต่อคน)	ร้อยละ	ร้อยละ 80	ร้อยละ 100	✓																												
	<p>กลยุทธ์หลักสถาบันวิจัยและพัฒนา 4.2 การสร้างจรรยาบรรณเป็นวัฒนธรรมการปฏิบัติงานมืออาชีพให้แก่บุคลากร</p> <table border="1" data-bbox="264 1525 1058 1865"> <thead> <tr> <th rowspan="2">ตัวชี้วัด</th> <th rowspan="2">หน่วยนับ</th> <th colspan="3">เป้าหมาย</th> </tr> <tr> <th>แผน</th> <th>ผล</th> <th>การบรรลุ</th> </tr> </thead> <tbody> <tr> <td>1. ร้อยละของบุคลากรที่ได้รับการพัฒนาด้านจรรยาบรรณวิชาชีพและคุณธรรม</td> <td>ร้อยละ</td> <td>80</td> <td>100</td> <td>✓</td> </tr> <tr> <td>2. จำนวนบุคลากรที่ได้รับการยกย่องประกาศเกียรติคุณ</td> <td>คน</td> <td>5</td> <td>7</td> <td>✓</td> </tr> </tbody> </table>	ตัวชี้วัด	หน่วยนับ	เป้าหมาย			แผน	ผล	การบรรลุ	1. ร้อยละของบุคลากรที่ได้รับการพัฒนาด้านจรรยาบรรณวิชาชีพและคุณธรรม	ร้อยละ	80	100	✓	2. จำนวนบุคลากรที่ได้รับการยกย่องประกาศเกียรติคุณ	คน	5	7	✓													
ตัวชี้วัด	หน่วยนับ			เป้าหมาย																												
		แผน	ผล	การบรรลุ																												
1. ร้อยละของบุคลากรที่ได้รับการพัฒนาด้านจรรยาบรรณวิชาชีพและคุณธรรม	ร้อยละ	80	100	✓																												
2. จำนวนบุคลากรที่ได้รับการยกย่องประกาศเกียรติคุณ	คน	5	7	✓																												
	<p>กลยุทธ์หลักสถาบันวิจัยและพัฒนา 4.3 การพัฒนาระบบการปฏิบัติงานที่มีการกำหนดแผนปฏิบัติงานและตัวชี้วัดความสำเร็จอย่างเป็นรูปธรรม</p>																															

มี	เกณฑ์มาตรฐาน/ผลการดำเนินงาน				รายการหลักฐาน	
	ตัวชี้วัด	หน่วยนับ	เป้าหมาย			
			แผน	ผล	การบรรลุ	
	1. ระดับความสำเร็จในการพัฒนาระบบประเมินและพัฒนาสมรรถนะ	คน	6	11	✓	
	2. ร้อยละของบุคลากรที่มีผลการประเมินการปฏิบัติงานในระดับดีขึ้น	ร้อยละ	80	100	✓	
กลยุทธ์หลักสถาบันวิจัยและพัฒนา 4.4 การพัฒนาการปฏิบัติงานอย่างมีคุณภาพ						
	ตัวชี้วัด	หน่วยนับ	เป้าหมาย			
			แผน	ผล	การบรรลุ	
	1. จำนวนคู่มือการปฏิบัติงานหลักทางวิชาชีพ ที่จัดทำแล้วเสร็จ	เล่ม	2	1	×	
	2. ร้อยละความสำเร็จของโครงการศึกษาดูงานหรือโครงการอบรมพัฒนาศักยภาพตนเอง และการพัฒนาระบบการปฏิบัติงานจากการศึกษาดูงานหรืออบรมพัฒนาตนเอง	โครงการ	1	2	✓	
<input checked="" type="checkbox"/>	7. มีการนำผลการประเมินไปปรับปรุงแผนหรือปรับปรุงการบริหารและการพัฒนาบุคลากรสายสนับสนุน					
	สถาบันวิจัยและพัฒนา ได้นำผลจากการประเมิน รายงานผลต่อผู้บริหารสถาบันวิจัยและพัฒนา และนำไปปรับปรุงการบริหารและการพัฒนาบุคลากร รวมถึงนำข้อเสนอแนะจากคณะกรรมการประกันคุณภาพการศึกษา ระดับ คณะ สำนัก สถาบัน ปีการศึกษา 2564 เพื่อนำไปปรับปรุงการบริหารและการพัฒนาบุคลากร ประจำปีการศึกษา 2565 ต่อไป (1.6-7-01)				1.6-7-01 รายงานผลการนำผลการประเมินไปปรับปรุงแผนหรือปรับปรุงการบริหารและการพัฒนาบุคลากรสายสนับสนุน สถาบันวิจัยและพัฒนา	
<input checked="" type="checkbox"/>	8. บุคลากรได้รับการพัฒนาเพิ่มพูนความรู้และทักษะในวิชาชีพทั้งในประเทศหรือต่างประเทศอย่างน้อย 15 ชั่วโมง/ปี/คน					
	สถาบันวิจัยและพัฒนา มีบุคลากรได้รับการพัฒนาเพิ่มพูนความรู้และทักษะในวิชาชีพทั้งในประเทศหรือต่างประเทศอย่างน้อย 15 ชั่วโมง/ปี/คน ในรอบปีการศึกษา 2565 มีบุคลากรประจำสายสนับสนุน สถาบันวิจัยและพัฒนา จำนวน 11 คน ได้รับการพัฒนา เพิ่มพูนความรู้ ทักษะในวิชาชีพ ประสบการณ์ เช่น การประชุมวิชาการ อบรม สัมมนาศึกษาดูงาน ทั้งในประเทศหรือต่างประเทศ รวมถึงถ่ายทอดความรู้ และทักษะงานที่ตนเองปฏิบัติอยู่เป็นประจำ เพื่อพัฒนาศักยภาพของตนเอง ได้ทั้งหมด จำนวน 11 คน ไม่ต่ำกว่า 15 ชั่วโมง/ต่อปี/ต่อคน คิดเป็นร้อยละ 100 เมื่อเทียบเป็นคะแนนเท่ากับ 5 คะแนน ซึ่งบรรลุเป้าหมายตามเกณฑ์				1.6-8-01 สรุปรายงานการพัฒนาบุคลากร รายบุคคลตามสายงาน การเข้าร่วมสัมมนา/ประชุมวิชาการ/ดูงาน/ฝึกอบรม) สถาบัน วิ จัย และ พั ฒ น า มหาวิทยาลัยราชภัฏเพชรบูรณ์ ประจำปีการศึกษา 2565 (เป้าหมาย 15 ชั่วโมง ต่อคน/ต่อปี)	



มี	เกณฑ์มาตรฐาน/ผลการดำเนินงาน				รายการหลักฐาน																																																																													
<p>ประกันคุณภาพการศึกษาที่กำหนดไว้ โดยสรุปเป็นรายบุคคลตามตาราง ดังนี้ (1.6-8-01)</p> <table border="1"> <thead> <tr> <th>ลำดับที่</th> <th>ชื่อ-สกุล</th> <th>ตำแหน่ง</th> <th>ได้รับการพัฒนา จำนวน ชั่วโมง/นาที</th> </tr> </thead> <tbody> <tr> <td>1</td> <td>นายบรรจง สุรินทร์</td> <td>นักวิชาการคอมพิวเตอร์</td> <td>41 ชม.</td> </tr> <tr> <td>2</td> <td>นายเกื้อกูล พิมพ์ดี</td> <td>เจ้าหน้าที่บริหารงานทั่วไป</td> <td>23 ชม.</td> </tr> <tr> <td>3</td> <td>นางสาวมณีนุช เกตุแพ่ง</td> <td>เจ้าหน้าที่บริหารงานทั่วไป</td> <td>63 ชม.</td> </tr> <tr> <td>4</td> <td>นางกฤษฎิณีภักดิ์ ทองสี</td> <td>เจ้าหน้าที่บริหารงานทั่วไป</td> <td>37 ชม.</td> </tr> <tr> <td>5</td> <td>นางสาวภัศราภรณ์ เกตุแก้ว</td> <td>เจ้าหน้าที่บริหารงานทั่วไป</td> <td>66 ชม.</td> </tr> <tr> <td>6</td> <td>นางสาวรมิดา สายทอง</td> <td>เจ้าหน้าที่บริหารงานทั่วไป</td> <td>83 ชม.</td> </tr> <tr> <td>7</td> <td>นางสาวปิยนันท์ โอคำ</td> <td>เจ้าหน้าที่บริหารงานทั่วไป</td> <td>23 ชม.</td> </tr> <tr> <td>8</td> <td>นางสาวศิริณทิพย์ ผลประเสริฐ</td> <td>เจ้าหน้าที่บริหารงานทั่วไป ชำนาญการ</td> <td>23 ชม.</td> </tr> <tr> <td>9</td> <td>นางสาวชุตินา พุ่มอ่อน</td> <td>เจ้าหน้าที่บริหารงานทั่วไป</td> <td>37 ชม.</td> </tr> <tr> <td>10</td> <td>นางรัตดา สารามพันธ์ุ</td> <td>เจ้าหน้าที่บริหารงานทั่วไป</td> <td>45 ชม.</td> </tr> <tr> <td>11</td> <td>นายยศรพี ทองเจริญ</td> <td>เจ้าหน้าที่บริหารงานทั่วไป</td> <td>43 ชม.</td> </tr> </tbody> </table> <p>สถาบันวิจัยและพัฒนา ขอยกตัวอย่างบุคลากรที่ได้รับการพัฒนาเพิ่มพูนความรู้และทักษะในวิชาชีพทั้งในประเทศหรือต่างประเทศ ดังตาราง</p> <p>ในรอบปีการศึกษา 2565 มีบุคลากรประจำสายสนับสนุน สถาบันวิจัยและพัฒนาที่ได้รับการพัฒนา เพิ่มพูนความรู้ ทักษะในวิชาชีพ ประสบการณ์ เช่น การประชุมวิชาการ อบรม สัมมนา ศึกษาดูงาน เป็นวิทยากรให้ความรู้ ทั้งในประเทศหรือต่างประเทศ ทั้งหมด จำนวน ๑๑ คน คิดเป็นร้อยละ ๑๐๐ เมื่อเทียบกับคะแนนเท่ากับ ๕ คะแนน ซึ่งบรรลุเป้าหมายตามเกณฑ์ประกันคุณภาพการศึกษาที่กำหนดไว้ โดยมีรายละเอียดการเข้าร่วมพัฒนาศึกษาค้นคว้ารายบุคคลตามตาราง และสามารถนำไปใช้ประโยชน์ในการปฏิบัติงาน ได้ดังนี้</p> <table border="1"> <thead> <tr> <th>ลำดับ</th> <th>ชื่อ-สกุล</th> <th>ตำแหน่ง</th> <th>ประเภทงาน (สัมมนา/ประชุมวิชาการ /ดูงาน/ฝึกอบรม /บรรยายพิเศษ ฯลฯ)</th> <th>สถานที่</th> <th>วัน/เดือน/ปี</th> <th>ระยะเวลา (วัน)</th> <th>จำนวน ชั่วโมง/ นาที</th> <th>นำไปใช้ประโยชน์ในการ ปฏิบัติงาน</th> </tr> </thead> <tbody> <tr> <td>๑</td> <td>นางกฤษฎิณีภักดิ์ ทองสี</td> <td>เจ้าหน้าที่บริหารงาน</td> <td>เข้าร่วมโครงการอบรมเชิงปฏิบัติการ หลักสูตร เรื่อง "การใช้งานระบบการลาอิเล็กทรอนิกส์" ในรูปแบบออนไลน์ ด้วยโปรแกรม Microsoft Team* กลุ่มที่ ๑ สำหรับผู้ดูแลระบบ ประจำหน่วยงาน</td> <td>รูปแบบออนไลน์ ด้วยโปรแกรม Microsoft Team</td> <td>ในวันอังคารที่ ๑๔ มิถุนายน ๒๕๖๕ ตั้งแต่เวลา ๐๘.๓๐ - ๑๒.๐๐ น.</td> <td>๑</td> <td>๓ ชม.</td> <td>ได้มีความรู้และทักษะที่ได้รับจากการเข้าร่วมโครงการไปใช้ในงานบริหารและธุรการ หน่วยงานธุรการและงานบุคลากร สามารถบริหารจัดการให้อยู่ในรูปแบบดิจิทัล (digital by default) อย่างเป็นระบบ เกิดเป็นข้อมูลที่ เป็นปัจจุบัน และสามารถตรวจสอบการขอเอกสาร ได้ทันที</td> </tr> <tr> <td></td> <td></td> <td></td> <td>เข้าร่วมโครงการอบรมเชิงปฏิบัติการ เรื่อง "เทคนิค</td> <td>ณ ห้องประชุมเหมืองงู ชั้น ๑ สำนักงาน</td> <td>ในวันพฤหัสบดีที่ ๓๐ มิถุนายน ๒๕๖๕</td> <td>๑</td> <td>๗ ชม.</td> <td>ได้มีความรู้และทักษะที่ได้รับจากการเข้าร่วมโครงการไปใช้</td> </tr> </tbody> </table>								ลำดับที่	ชื่อ-สกุล	ตำแหน่ง	ได้รับการพัฒนา จำนวน ชั่วโมง/นาที	1	นายบรรจง สุรินทร์	นักวิชาการคอมพิวเตอร์	41 ชม.	2	นายเกื้อกูล พิมพ์ดี	เจ้าหน้าที่บริหารงานทั่วไป	23 ชม.	3	นางสาวมณีนุช เกตุแพ่ง	เจ้าหน้าที่บริหารงานทั่วไป	63 ชม.	4	นางกฤษฎิณีภักดิ์ ทองสี	เจ้าหน้าที่บริหารงานทั่วไป	37 ชม.	5	นางสาวภัศราภรณ์ เกตุแก้ว	เจ้าหน้าที่บริหารงานทั่วไป	66 ชม.	6	นางสาวรมิดา สายทอง	เจ้าหน้าที่บริหารงานทั่วไป	83 ชม.	7	นางสาวปิยนันท์ โอคำ	เจ้าหน้าที่บริหารงานทั่วไป	23 ชม.	8	นางสาวศิริณทิพย์ ผลประเสริฐ	เจ้าหน้าที่บริหารงานทั่วไป ชำนาญการ	23 ชม.	9	นางสาวชุตินา พุ่มอ่อน	เจ้าหน้าที่บริหารงานทั่วไป	37 ชม.	10	นางรัตดา สารามพันธ์ุ	เจ้าหน้าที่บริหารงานทั่วไป	45 ชม.	11	นายยศรพี ทองเจริญ	เจ้าหน้าที่บริหารงานทั่วไป	43 ชม.	ลำดับ	ชื่อ-สกุล	ตำแหน่ง	ประเภทงาน (สัมมนา/ประชุมวิชาการ /ดูงาน/ฝึกอบรม /บรรยายพิเศษ ฯลฯ)	สถานที่	วัน/เดือน/ปี	ระยะเวลา (วัน)	จำนวน ชั่วโมง/ นาที	นำไปใช้ประโยชน์ในการ ปฏิบัติงาน	๑	นางกฤษฎิณีภักดิ์ ทองสี	เจ้าหน้าที่บริหารงาน	เข้าร่วมโครงการอบรมเชิงปฏิบัติการ หลักสูตร เรื่อง "การใช้งานระบบการลาอิเล็กทรอนิกส์" ในรูปแบบออนไลน์ ด้วยโปรแกรม Microsoft Team* กลุ่มที่ ๑ สำหรับผู้ดูแลระบบ ประจำหน่วยงาน	รูปแบบออนไลน์ ด้วยโปรแกรม Microsoft Team	ในวันอังคารที่ ๑๔ มิถุนายน ๒๕๖๕ ตั้งแต่เวลา ๐๘.๓๐ - ๑๒.๐๐ น.	๑	๓ ชม.	ได้มีความรู้และทักษะที่ได้รับจากการเข้าร่วมโครงการไปใช้ในงานบริหารและธุรการ หน่วยงานธุรการและงานบุคลากร สามารถบริหารจัดการให้อยู่ในรูปแบบดิจิทัล (digital by default) อย่างเป็นระบบ เกิดเป็นข้อมูลที่ เป็นปัจจุบัน และสามารถตรวจสอบการขอเอกสาร ได้ทันที				เข้าร่วมโครงการอบรมเชิงปฏิบัติการ เรื่อง "เทคนิค	ณ ห้องประชุมเหมืองงู ชั้น ๑ สำนักงาน	ในวันพฤหัสบดีที่ ๓๐ มิถุนายน ๒๕๖๕	๑	๗ ชม.	ได้มีความรู้และทักษะที่ได้รับจากการเข้าร่วมโครงการไปใช้
ลำดับที่	ชื่อ-สกุล	ตำแหน่ง	ได้รับการพัฒนา จำนวน ชั่วโมง/นาที																																																																															
1	นายบรรจง สุรินทร์	นักวิชาการคอมพิวเตอร์	41 ชม.																																																																															
2	นายเกื้อกูล พิมพ์ดี	เจ้าหน้าที่บริหารงานทั่วไป	23 ชม.																																																																															
3	นางสาวมณีนุช เกตุแพ่ง	เจ้าหน้าที่บริหารงานทั่วไป	63 ชม.																																																																															
4	นางกฤษฎิณีภักดิ์ ทองสี	เจ้าหน้าที่บริหารงานทั่วไป	37 ชม.																																																																															
5	นางสาวภัศราภรณ์ เกตุแก้ว	เจ้าหน้าที่บริหารงานทั่วไป	66 ชม.																																																																															
6	นางสาวรมิดา สายทอง	เจ้าหน้าที่บริหารงานทั่วไป	83 ชม.																																																																															
7	นางสาวปิยนันท์ โอคำ	เจ้าหน้าที่บริหารงานทั่วไป	23 ชม.																																																																															
8	นางสาวศิริณทิพย์ ผลประเสริฐ	เจ้าหน้าที่บริหารงานทั่วไป ชำนาญการ	23 ชม.																																																																															
9	นางสาวชุตินา พุ่มอ่อน	เจ้าหน้าที่บริหารงานทั่วไป	37 ชม.																																																																															
10	นางรัตดา สารามพันธ์ุ	เจ้าหน้าที่บริหารงานทั่วไป	45 ชม.																																																																															
11	นายยศรพี ทองเจริญ	เจ้าหน้าที่บริหารงานทั่วไป	43 ชม.																																																																															
ลำดับ	ชื่อ-สกุล	ตำแหน่ง	ประเภทงาน (สัมมนา/ประชุมวิชาการ /ดูงาน/ฝึกอบรม /บรรยายพิเศษ ฯลฯ)	สถานที่	วัน/เดือน/ปี	ระยะเวลา (วัน)	จำนวน ชั่วโมง/ นาที	นำไปใช้ประโยชน์ในการ ปฏิบัติงาน																																																																										
๑	นางกฤษฎิณีภักดิ์ ทองสี	เจ้าหน้าที่บริหารงาน	เข้าร่วมโครงการอบรมเชิงปฏิบัติการ หลักสูตร เรื่อง "การใช้งานระบบการลาอิเล็กทรอนิกส์" ในรูปแบบออนไลน์ ด้วยโปรแกรม Microsoft Team* กลุ่มที่ ๑ สำหรับผู้ดูแลระบบ ประจำหน่วยงาน	รูปแบบออนไลน์ ด้วยโปรแกรม Microsoft Team	ในวันอังคารที่ ๑๔ มิถุนายน ๒๕๖๕ ตั้งแต่เวลา ๐๘.๓๐ - ๑๒.๐๐ น.	๑	๓ ชม.	ได้มีความรู้และทักษะที่ได้รับจากการเข้าร่วมโครงการไปใช้ในงานบริหารและธุรการ หน่วยงานธุรการและงานบุคลากร สามารถบริหารจัดการให้อยู่ในรูปแบบดิจิทัล (digital by default) อย่างเป็นระบบ เกิดเป็นข้อมูลที่ เป็นปัจจุบัน และสามารถตรวจสอบการขอเอกสาร ได้ทันที																																																																										
			เข้าร่วมโครงการอบรมเชิงปฏิบัติการ เรื่อง "เทคนิค	ณ ห้องประชุมเหมืองงู ชั้น ๑ สำนักงาน	ในวันพฤหัสบดีที่ ๓๐ มิถุนายน ๒๕๖๕	๑	๗ ชม.	ได้มีความรู้และทักษะที่ได้รับจากการเข้าร่วมโครงการไปใช้																																																																										

ผลการประเมินตนเองปีนี้ (ปีการศึกษา 2565)

ตัวบ่งชี้ที่	เป้าหมาย	ผลการดำเนินงาน	คะแนนการประเมินตนเอง	การบรรลุเป้าหมาย
1.6	7 ข้อ	8 ข้อ	5 คะแนน	บรรลุ

ผลการประเมินของคณะกรรมการปีนี้ (ปีการศึกษา 2565)

ตัวบ่งชี้ที่	เป้าหมาย	ผลการดำเนินงาน	คะแนนการประเมินจาก คณะกรรมการ	การบรรลุเป้าหมาย
1.6	7 ข้อ	5 ข้อ	3 คะแนน	ไม่บรรลุ

ตัวบ่งชี้ที่ 1.7	การประกันคุณภาพภายในตามระบบและกลไกที่สถาบันกำหนด
ชนิดตัวบ่งชี้	กระบวนการ
รอบปีการประเมิน	ปีการศึกษา
หน่วยงานที่รับการประเมิน	ทุกสำนัก/สถาบัน

### คำอธิบายตัวบ่งชี้

ระบบประกันคุณภาพ การติดตาม ตรวจสอบ ประเมินและพัฒนาการจัด การศึกษาระดับหลักสูตร ระดับคณะ และระดับสถาบันที่มีประสิทธิภาพและประสิทธิผล มีการกำกับให้การจัดการศึกษาและการดำเนินงานตามพันธกิจเป็นไปตามกฎกระทรวงการประกันคุณภาพการศึกษาอย่างต่อเนื่อง สอดคล้องตามเกณฑ์มาตรฐานหลักสูตรระดับอุดมศึกษา กรอบมาตรฐานคุณวุฒิระดับอุดมศึกษาแห่งชาติ และมาตรฐานอื่นๆ ที่หน่วยงานต้นสังกัดหรือกระทรวงศึกษาธิการกำหนด

### เกณฑ์การประเมิน

คะแนน 1	คะแนน 2	คะแนน 3	คะแนน 4	คะแนน 5
มีการดำเนินการ 1 ข้อ	มีการดำเนินการ 2 ข้อ	มีการดำเนินการ 3 ข้อ	มีการดำเนินการ 4 – 5 ข้อ	มีการดำเนินการ 6 ข้อ

### ผลการดำเนินงาน :

ในรอบปีการศึกษา 2565 สถาบันวิจัยและพัฒนา ได้มีการดำเนินงานด้านการประกันคุณภาพภายในตามระบบและกลไกที่สถาบันกำหนด โดยมีผลการดำเนินงานตามเกณฑ์มาตรฐานดังนี้

มี	เกณฑ์มาตรฐาน/ผลการดำเนินงาน	รายการหลักฐาน
<input checked="" type="checkbox"/>	1. มีการกำหนดนโยบายและให้ความสำคัญเรื่องการประกันคุณภาพการศึกษาภายในโดยคณะกรรมการระดับผู้บริหารของหน่วยงาน	
	ผู้บริหารสถาบันวิจัยและพัฒนา มีการกำหนดนโยบายและให้ความสำคัญเรื่องการประกันคุณภาพการศึกษาของสถาบันวิจัยและพัฒนา จึงได้จัดทำประกาศสถาบันวิจัยและพัฒนา เรื่อง ระบบและนโยบายการประกันคุณภาพการศึกษาของสถาบันวิจัยและพัฒนา ประจำปีการศึกษา 2565 คือ กำหนดให้บุคลากรสถาบันวิจัยและพัฒนา นำคู่มือการประกันคุณภาพการศึกษา ระดับสำนัก สถาบันปีการศึกษา 2565 มาใช้ในการดำเนินงานประกันคุณภาพการศึกษา และดำเนินงานตามเกณฑ์มาตรฐานการประกันคุณภาพการศึกษา (1.7-1-01) รวมทั้งการจัดทำปฏิทินการดำเนินงานประกันคุณภาพการศึกษา สถาบันวิจัยและพัฒนาปีการศึกษา 2565 (1.7-1-02) เพื่อให้บุคลากรของสถาบันวิจัยและพัฒนาใช้เป็นแนวทางในการดำเนินงานประกันคุณภาพการศึกษาเป็นไปอย่างมีประสิทธิภาพ โดยผู้บริหารสถาบันวิจัยและพัฒนาให้ความสำคัญกับการประกันคุณภาพการศึกษา เช่น การจัดสรรงบประมาณในกิจกรรม/โครงการที่สอดคล้องกับการประกันคุณภาพการศึกษา (1.7-1-02) และมีการมอบนโยบายการบริหารสถาบันวิจัยและพัฒนา คือ กิจกรรม/โครงการใดที่จะต้องใช้ผลการดำเนินงาน	1.7-1-01 ประกาศสถาบันวิจัยและพัฒนา เรื่อง ระบบและนโยบายการประกันคุณภาพการศึกษาของสถาบันวิจัยและพัฒนา ประจำปีการศึกษา 2565 1.7-1-02 ปฏิทินการดำเนินงานประกันคุณภาพการศึกษา สถาบันวิจัยและพัฒนา ปีการศึกษา 2565 1.7-1-03 รายงานการประชุมบุคลากรสถาบันวิจัยและพัฒนา ครั้งที่ 3/2565 เมื่อวันที่ 7 พฤศจิกายน 2565

มี	เกณฑ์มาตรฐาน/ผลการดำเนินงาน	รายการหลักฐาน
	ประกอบการจัดทำรายงานการประกันคุณภาพการศึกษาให้เร่งดำเนินการให้เป็นไปตามปฏิทินการประกันคุณภาพการศึกษา	
<input checked="" type="checkbox"/>	2. มีระบบและกลไกการประกันคุณภาพการศึกษาภายในของหน่วยงานที่เหมาะสมและสอดคล้องกับระบบการประกันคุณภาพการศึกษาของสถาบัน และดำเนินการตามระบบที่กำหนด	
	<p>สถาบันวิจัยและพัฒนา ดำเนินงานตามระบบและกลไกการประกันคุณภาพการศึกษาภายในตามคู่มือการประกันคุณภาพการศึกษา สำนัก สถาบัน ปีการศึกษา 2565 (1.7-2-01) ประกอบด้วย</p> <p><b>การควบคุมคุณภาพ</b></p> <p>สถาบันวิจัยและพัฒนา ดำเนินงานตามระบบและกลไกการประกันคุณภาพการศึกษา ระดับสำนัก สถาบัน ปีการศึกษา 2565 โดยนำคู่มือการประกันคุณภาพการศึกษา ระดับสำนัก สถาบัน ปีการศึกษา 2565 มาใช้ในการดำเนินงานประกันคุณภาพการศึกษาของสถาบันวิจัยและพัฒนา ในปีการศึกษา 2565 สถาบันวิจัยและพัฒนา มีตัวบ่งชี้เฉพาะด้านการประกันคุณภาพการศึกษาภายใน ตามพันธกิจของสถาบันวิจัยและพัฒนา จำนวน 14 ตัวบ่งชี้ และมีการสนับสนุนทรัพยากรต่าง ๆ เช่น การกำหนดผู้รับผิดชอบตัวบ่งชี้ในการประกันคุณภาพการศึกษาภายใน ระดับสำนัก สถาบัน ประจำปีการศึกษา 2565 (1.7-2-02) โดยกำหนดจากกรอบภาระงานหลักของบุคลากร เพื่อใช้ในการกำกับติดตามผลการดำเนินงานให้เป็นไปตามระบบและกลไกการประกันคุณภาพการศึกษา การจัดสรรงบประมาณกิจกรรม/โครงการที่เกี่ยวข้องกับการประกันคุณภาพการศึกษา เพื่อให้การดำเนินงานเป็นไปตามตัวบ่งชี้และเกณฑ์มาตรฐานการประกันคุณภาพการศึกษา อย่างมีประสิทธิภาพ รวมถึงการแจ้งปฏิทินการดำเนินงานประกันคุณภาพการศึกษาผ่านการประชุมบุคลากรสถาบันวิจัยและพัฒนา เพื่อให้บุคลากรได้วางแผนการดำเนินงานประกันคุณภาพการศึกษา (1.7-2-03)</p> <p><b>การตรวจสอบคุณภาพ</b></p> <p>สถาบันวิจัยและพัฒนา วางแผน (Plan) การดำเนินงานประกันคุณภาพการศึกษาสถาบันวิจัยและพัฒนา ด้วยการกำหนดผู้รับผิดชอบตัวบ่งชี้ในการประกันคุณภาพการศึกษา จำนวน 14 ตัวบ่งชี้ ประกอบด้วยตัวบ่งชี้หลักหน่วยงาน จำนวน 8 ตัวบ่งชี้ และตัวบ่งชี้เฉพาะหน่วยงาน จำนวน 5 ตัวบ่งชี้ โดยกำหนดจากกรอบภาระงานหลักของบุคลากร และรองผู้อำนวยการสถาบันวิจัยและพัฒนา แต่ละฝ่ายงาน ทำหน้าที่กำกับ (1.7-2-04)</p> <p>บุคลากรสถาบันวิจัยและพัฒนา (Do) ดำเนินกิจกรรม/โครงการ ตามเกณฑ์มาตรฐานประกันคุณภาพตามตัวบ่งชี้ที่รับผิดชอบ โดยมีการติดตาม (Check) ผลการดำเนินงานการประกันคุณภาพการศึกษาระดับสำนัก สถาบัน ผ่านแบบบันทึกผลการติดตาม (Google Docs) ซึ่งเป็นการติดตามผลการดำเนินงานตามปฏิทินการประกันคุณภาพการศึกษารอบ 6 เดือน ตามเกณฑ์มาตรฐานในแต่ละตัวบ่งชี้ และสถาบันวิจัยและพัฒนา (Action) ได้นำผลการประเมินประกันคุณภาพ</p>	<p>1.7-2-01 คู่มือประกันคุณภาพการศึกษา สำนัก สถาบัน ปีการศึกษา 2565</p> <p>1.7-2-02 คำสั่งสถาบันวิจัยและพัฒนา ที่ 37/2565 เรื่อง แต่งตั้งผู้รับผิดชอบตัวบ่งชี้ในการประกันคุณภาพการศึกษาภายใน ระดับสำนัก สถาบัน ประจำปีการศึกษา 2565</p> <p>1.7-2-03 รายงานการประชุมบุคลากรสถาบันวิจัยและพัฒนา ครั้งที่ 2/2566 เมื่อวันที่ 25 เมษายน 2566</p> <p>1.7-2-04 คำสั่งสถาบันวิจัยและพัฒนา ที่ 37/2566 เรื่อง แต่งตั้งผู้รับผิดชอบตัวบ่งชี้ในการประกันคุณภาพการศึกษาภายใน ระดับสำนัก สถาบัน ประจำปีการศึกษา 2565</p> <p>1.7-2-05 บันทึกส่งการดำเนินงานประกันคุณภาพการศึกษาภายใน ระดับสำนัก สถาบัน ประจำปีการศึกษา 2565 รอบ 6 เดือน</p> <p>1.7-2-06 รายงานการประเมินตนเอง (SAR) สถาบันวิจัยและพัฒนา ปีการศึกษา 2565</p> <p>1.7-2-07 แผนพัฒนาคุณภาพระดับสำนัก สถาบัน (Quality Improvement Plan) ปีการศึกษา 2565</p>

มี	เกณฑ์มาตรฐาน/ผลการดำเนินงาน	รายการหลักฐาน															
	<p>การศึกษาในปีการศึกษาผ่านมามาช่วยในการกำหนดกิจกรรม/โครงการ ในรอบปีการศึกษา 2565 (1.7-2-05)</p> <p><b>การประเมินคุณภาพ</b></p> <p>สถาบันวิจัยและพัฒนา ได้จัดทำรายงานการประเมินตนเอง (SAR) ปีการศึกษา 2565 (1.7-2-06) ตามเกณฑ์มาตรฐานในแต่ละตัวบ่งชี้ ทั้งตัวชี้วัดหลักของหน่วยงาน และตัวชี้วัดเฉพาะหน่วยงาน จำนวนทั้งหมด 14 ตัวบ่งชี้เพื่อรับการตรวจประเมินจากคณะกรรมการ ประกอบด้วย</p> <p><b>ส่วนที่ 1</b> ข้อมูลเบื้องต้น</p> <p><b>ส่วนที่ 2</b> ผลการดำเนินงานและผลการประเมินตนเองตามตัวบ่งชี้การประเมินคุณภาพการศึกษาภายใน ประจำปีการศึกษา 2565 จำนวน 14 ตัวบ่งชี้ตามพันธกิจของสถาบันวิจัยและพัฒนา</p> <p><b>ส่วนที่ 3</b> สรุปผลการวิเคราะห์คุณภาพการศึกษาภายใน ประจำปีการศึกษา 2565</p> <p><b>ส่วนที่ 4</b> ภาคผนวก</p> <p><b>การพัฒนา</b></p> <p>เมื่อรับการประเมินจากคณะกรรมการประเมินคุณภาพการศึกษาแล้ว จะนำผลการประเมินพร้อมข้อเสนอแนะรายงานต่อการประชุมบุคลากรสถาบันวิจัยและพัฒนา เพื่อร่วมวางแผนการจัดทำแผนพัฒนาคุณภาพการศึกษาจากผลการประเมินคุณภาพการศึกษาภายในและตามข้อเสนอแนะของคณะกรรมการตรวจประเมินคุณภาพการศึกษา และรายงานต่อคณะกรรมการบริหารสถาบันวิจัยและพัฒนา เพื่อพิจารณาให้ข้อเสนอแนะและวางแผนการดำเนินงานในปีการศึกษาถัดไป (1.7-2-07)</p>																
<input checked="" type="checkbox"/>	3. มีการแต่งตั้งผู้รับผิดชอบตัวบ่งชี้การประกันคุณภาพการศึกษาภายในของหน่วยงาน																
	<p>สถาบันวิจัยและพัฒนา ดำเนินการแต่งตั้งผู้รับผิดชอบตัวบ่งชี้ในการประกันคุณภาพการศึกษาภายใน ระดับสำนัก สถาบัน ประจำปีการศึกษา 2565 ซึ่งกำหนดตามกรอบภาระงานของบุคลากรของสถาบันวิจัยและพัฒนา จำนวน 14 ตัวบ่งชี้ ดังนี้</p> <table border="1" data-bbox="264 1520 1054 2007"> <thead> <tr> <th data-bbox="264 1520 432 1570">ตัวบ่งชี้ที่</th> <th data-bbox="432 1520 791 1570">ชื่อตัวบ่งชี้</th> <th data-bbox="791 1520 1054 1570">ผู้จัดเก็บข้อมูล</th> </tr> </thead> <tbody> <tr> <td data-bbox="264 1570 432 1671">1.1</td> <td data-bbox="432 1570 791 1671">กระบวนการพัฒนาแผน</td> <td data-bbox="791 1570 1054 1671">น.ส.ศิรินทิพย์ ผลประเสริฐ</td> </tr> <tr> <td data-bbox="264 1671 432 1767">1.2</td> <td data-bbox="432 1671 791 1767">กระบวนการวิเคราะห์ข้อมูลทางการเงิน</td> <td data-bbox="791 1671 1054 1767">น.ส.มณีษุ เกตุแพ่ง</td> </tr> <tr> <td data-bbox="264 1767 432 1868">1.3</td> <td data-bbox="432 1767 791 1868">การบริหารความเสี่ยง</td> <td data-bbox="791 1767 1054 1868">น.ส.ศิรินทิพย์ ผลประเสริฐ</td> </tr> <tr> <td data-bbox="264 1868 432 2007">1.4</td> <td data-bbox="432 1868 791 2007">ภาวะผู้นำและการบริหารงานด้วยหลักธรรมาภิบาลของผู้บริหารหน่วยงาน</td> <td data-bbox="791 1868 1054 2007">น.ส.ศิรินทิพย์ ผลประเสริฐ</td> </tr> </tbody> </table>	ตัวบ่งชี้ที่	ชื่อตัวบ่งชี้	ผู้จัดเก็บข้อมูล	1.1	กระบวนการพัฒนาแผน	น.ส.ศิรินทิพย์ ผลประเสริฐ	1.2	กระบวนการวิเคราะห์ข้อมูลทางการเงิน	น.ส.มณีษุ เกตุแพ่ง	1.3	การบริหารความเสี่ยง	น.ส.ศิรินทิพย์ ผลประเสริฐ	1.4	ภาวะผู้นำและการบริหารงานด้วยหลักธรรมาภิบาลของผู้บริหารหน่วยงาน	น.ส.ศิรินทิพย์ ผลประเสริฐ	1.7-3-01 คำสั่งสถาบันวิจัยและพัฒนา ที่ 37/2565 เรื่อง แต่งตั้งผู้รับผิดชอบตัวบ่งชี้ในการประกันคุณภาพการศึกษาภายใน ระดับสำนัก สถาบัน ประจำปีการศึกษา 2565
ตัวบ่งชี้ที่	ชื่อตัวบ่งชี้	ผู้จัดเก็บข้อมูล															
1.1	กระบวนการพัฒนาแผน	น.ส.ศิรินทิพย์ ผลประเสริฐ															
1.2	กระบวนการวิเคราะห์ข้อมูลทางการเงิน	น.ส.มณีษุ เกตุแพ่ง															
1.3	การบริหารความเสี่ยง	น.ส.ศิรินทิพย์ ผลประเสริฐ															
1.4	ภาวะผู้นำและการบริหารงานด้วยหลักธรรมาภิบาลของผู้บริหารหน่วยงาน	น.ส.ศิรินทิพย์ ผลประเสริฐ															

มี	เกณฑ์มาตรฐาน/ผลการดำเนินงาน		รายการหลักฐาน
1.5	การจัดการความรู้ตามระบบ	น.สมณีนุช เกตุแพง	
1.6	การกำกับติดตามผลการดำเนินงานตามแผนการบริหาร และแผนพัฒนาบุคลากรสายสนับสนุน	นางกฤษฎีณ์ภัค ทองสี	
1.7	การประกันคุณภาพภายในตามระบบและกลไกที่สถาบันกำหนด	น.ส.ศิรินทิพย์ ผลประเสริฐ	
1.8	การให้บริการหน่วยงานภายในและภายนอกมหาวิทยาลัย	นางกฤษฎีณ์ภัค ทองสี	
มร.พช.ที่ 2.1	ระบบและกลไกงานวิจัย งานสร้างสรรค์ หรือนวัตกรรม	นายบรรจง สุรินทร์ นายเกื้อกุล พิมพ์ดี นางปิยนันท์ เพ็ญสุตร น.ส.ชุตติมา พุ่มอ่อน น.ส.รมิตา สายทอง น.ส.ภัศราภรณ์ บุญสิงห์	
มร.พช.ที่ 2.2	เงินสนับสนุนงานวิจัยและงานสร้างสรรค์	นายเกื้อกุล พิมพ์ดี นางปิยนันท์ เพ็ญสุตร นายบรรจง สุรินทร์	
มร.พช.ที่ 2.3	ผลงานทางวิชาการของอาจารย์ประจำและนักวิจัย	น.ส.ชุตติมา พุ่มอ่อน นายบรรจง สุรินทร์	
มร.พช.ที่ 2.4	ผลงานวิจัย งานสร้างสรรค์ หรือนวัตกรรมที่นำไปใช้ประโยชน์ต่อชุมชน	นางปิยนันท์ เพ็ญสุตร นายเกื้อกุล พิมพ์ดี นายบรรจง สุรินทร์	
มร.พช.ที่ 3.1	ระบบและกลไกการพัฒนาเสริมสร้างความสัมพันธ์กับชุมชน	นางรัตดา สำราญพันธุ์ นายยศรพี ทองเจริญ	
มร.พช.ที่ 3.2	ชุมชนเป้าหมายที่ได้รับการพัฒนาอย่างต่อเนื่องตามแผนเสริมสร้างความสัมพันธ์กับชุมชน	นางรัตดา สำราญพันธุ์ นายยศรพี ทองเจริญ	
<input checked="" type="checkbox"/>	4. มีการดำเนินงานด้านการประกันคุณภาพการศึกษาภายในที่ครบถ้วน ประกอบด้วย 1) การควบคุม ติดตามการดำเนินงาน และประเมินคุณภาพ 2) การจัดทำรายงานประจำปีที่เป็นรายงานประเมินคุณภาพเสนอต่อหน่วยงานต้นสังกัดตามกำหนดเวลา และ 3) การนำผลการประเมินคุณภาพไปทำแผนการพัฒนาคณาจารย์ของหน่วยงาน		
	สถาบันวิจัยและพัฒนา ดำเนินงานด้านการประกันคุณภาพการศึกษาภายในอย่างครบถ้วน ประกอบด้วย 1. การควบคุมคุณภาพ ติดตามการดำเนินงานและประเมินคุณภาพ สถาบันวิจัยและพัฒนา ดำเนินการแต่งตั้งผู้รับผิดชอบตัวบ่งชี้ในการประกันคุณภาพการศึกษาภายใน ระดับสำนัก สถาบัน ประจำปีการศึกษา 2565 (1.1-4-		1.7-4-01 คำสั่งสถาบันวิจัยและพัฒนา ที่ 37/2565 เรื่อง แต่งตั้งผู้รับผิดชอบตัวบ่งชี้ในการประกันคุณภาพการศึกษาภายใน ระดับ

มี	เกณฑ์มาตรฐาน/ผลการดำเนินงาน	รายการหลักฐาน
	<p>01) ตามกรอบภาระงานของบุคลากรและกำกับดูแลโดยรองผู้อำนวยการสถาบันวิจัยและพัฒนา โดยงานประกันได้ติดตามผลการดำเนินงานประกันคุณภาพการศึกษาภายใน ระดับสำนัก สถาบัน ประจำปีการศึกษา 2565 รอบ 6 เดือน ตามแบบบันทึกผลการติดตามการดำเนินงานการประกันคุณภาพการศึกษาภายใน (1.7-4-02) เพื่องานประกันคุณภาพและมาตรฐานการศึกษาจะได้ดำเนินการสรุป และรายงานต่อมหาวิทยาลัยต่อไป</p> <p>2. การจัดทำรายงานประจำปีที่เป็นรายงานประเมินคุณภาพเสนอต่อหน่วยงานต้นสังกัดตามกำหนดเวลา</p> <p>สถาบันวิจัยและพัฒนา ได้จัดทำรายงานการประเมินตนเอง (SAR) ปีการศึกษา 2565 (1.7-4-03) ตามเกณฑ์มาตรฐานในแต่ละตัวบ่งชี้ จำนวน ทั้งหมด 14 ตัวบ่งชี้เพื่อรับการตรวจประเมินจากคณะกรรมการ ประกอบด้วย</p> <p><b>ส่วนที่ 1</b> ข้อมูลเบื้องต้น</p> <p><b>ส่วนที่ 2</b> ผลการดำเนินงานและผลการประเมินตนเองตามตัวบ่งชี้การประเมินคุณภาพการศึกษาภายใน ประจำปีการศึกษา 2565 จำนวน 14 ตัวบ่งชี้ ตามพันธกิจของสถาบันวิจัยและพัฒนา</p> <p><b>ส่วนที่ 3</b> สรุปผลการวิเคราะห์คุณภาพการศึกษาภายใน ประจำปีการศึกษา 2565</p> <p><b>ส่วนที่ 4</b> ภาคผนวก</p> <p>3. การนำผลการประเมินคุณภาพไปทำแผนการพัฒนาคุณภาพการศึกษาของหน่วยงาน</p> <p>สถาบันวิจัยและพัฒนา นำข้อเสนอแนะจากคณะกรรมการประเมินคุณภาพการศึกษาไปจัดทำแผนพัฒนาคุณภาพการศึกษาของสถาบันวิจัยและพัฒนา ประกอบด้วยโครงการ/กิจกรรม ตัวชี้วัดและค่าเป้าหมายความสำเร็จ ระยะเวลาดำเนินการ งบประมาณ และผู้รับผิดชอบ (1.7-4-04)</p>	<p>สำนัก สถาบัน ประจำปีการศึกษา 2565</p> <p>1.7-4-02 บันทึกส่งการดำเนินงานประกันคุณภาพการศึกษาภายใน ระดับสำนัก สถาบัน ประจำปีการศึกษา 2565 รอบ 6 เดือน</p> <p>1.7-4-03 รายงานการประเมินตนเอง (SAR) สถาบันวิจัยและพัฒนา ปีการศึกษา 2565</p> <p>1.7-4-04 แผนพัฒนาคุณภาพ ระดับสำนัก สถาบัน (Quality Improvement Plan) ปีการศึกษา 2565</p>
<input checked="" type="checkbox"/>	<p>5. มีการนำผลการประกันคุณภาพการศึกษาภายในมาปรับปรุงการทำงาน และส่งผลให้มีการพัฒนาผลการดำเนินงานตามตัวบ่งชี้</p>	
	<p>การประเมินคุณภาพการศึกษาของสถาบันวิจัยและพัฒนาในปีการศึกษา 2564 เมื่อวันที่ 23 สิงหาคม 2565 มีผลคะแนนเท่ากับ 4.95 คะแนน ซึ่งคณะกรรมการประเมินคุณภาพการศึกษาได้ให้ข้อเสนอแนะในการปรับปรุงภาพรวม (1.7-5-01) ซึ่งสถาบันวิจัยและพัฒนาได้ดำเนินการนำข้อเสนอแนะมาปรับปรุงการดำเนินงาน ดังนี้</p> <p>1. ครวางแผนการจัดทำแผนปฏิบัติการของสถาบันวิจัยและพัฒนาใน ระยะต่อไป พ.ศ. 2566 – 2570 เพื่อขับเคลื่อนแผนฯ มหาวิทยาลัย ด้วยการ SWOT Analysis ให้เชื่อมโยงโอกาสและการเปลี่ยนแปลงไปในบริบทต่าง ๆ รวมทั้งการจัดกลุ่มมหาวิทยาลัยและแผนพัฒนาเศรษฐกิจและสังคมแห่งชาติ ฉบับที่ 13</p>	<p>1.7-5-01 รายงานผลการตรวจประเมินคุณภาพการศึกษาภายใน ระดับสถาบัน ประจำปีการศึกษา 2564 วันที่ 23 สิงหาคม พ.ศ. 2565</p> <p>1.7-5-02 แผนปฏิบัติการ ราชการ สถาบันวิจัยและพัฒนา ระยะ 5 ปี (พ.ศ. 2566 – 2570)</p> <p>1.7-5-03 แผนพัฒนาคุณภาพ ระดับสำนัก สถาบัน (Quality Improvement Plan) ปีการศึกษา 2565</p>

มี	เกณฑ์มาตรฐาน/ผลการดำเนินงาน	รายการหลักฐาน
	<p><b>ผลจากการปรับปรุง</b></p> <p>สถาบันวิจัยและพัฒนาดำเนินการจัดทำแผนปฏิบัติการสถาบันวิจัยและพัฒนา ระยะ 5 ปี (พ.ศ. 2566 – 2570) เพื่อใช้เป็นแนวทางในการดำเนินงานตามภารกิจ เหมาะสมกับสภาพปัจจุบันของสถาบันวิจัยและพัฒนา โดยนำผลการวิเคราะห์ SWOT มาใช้กำหนดเป้าหมาย แนวทางการพัฒนา โครงการ/กิจกรรมของสถาบันวิจัยและพัฒนา (1.7-5-02)</p> <p>2. ควรทบทวนการจัดทำแผนบริหารและแผนพัฒนาบุคลากร เพื่อให้สามารถกำกับติดตามผลการดำเนินงานด้านการบริหารบุคลากรให้ครอบคลุม (1) ด้านการรับและบรรจุ (2) ด้านการพัฒนา (3) ด้านการธำรงรักษาและ (4) ด้านการเกษียณอายุ</p> <p><b>ผลจากการปรับปรุง</b></p> <p>สถาบันวิจัยและพัฒนาได้ทบทวนแผนบริหารและแผนพัฒนาบุคลากร สถาบันวิจัยและพัฒนา ประจำปีการศึกษา 2565 (ฉบับปรับปรุง) กำกับดูแล ตรวจสอบ ติดตาม ประเมินผล และรายงานผลการดำเนินงานของแผนบริหารและแผนพัฒนาบุคลากร และได้เพิ่มเติมในเล่มแผนบริหารและแผนพัฒนาบุคลากร ทั้ง 4 ด้าน คือ (1) ด้านการรับและบรรจุ ของบุคลากรในปีการศึกษานั้น (2) ด้านการพัฒนา ของบุคลากรในด้านต่าง ๆ ปีการศึกษานั้น (3) ด้านการธำรงรักษาบุคลากร ส่งเสริมพัฒนาศักยภาพของบุคลากร และพัฒนาความก้าวหน้าในสายอาชีพของบุคลากรให้สูงขึ้น และ (4) ด้านการเกษียณอายุ ของบุคลากรในปีการศึกษานั้น</p> <p>3. ควรทบทวนการจัดทำแผนบริหารความเสี่ยงโดยวิเคราะห์ประเด็นความเสี่ยงที่เป็นปัจจัยภายนอกที่ไม่สามารถควบคุมได้ และนำขั้นตอนการบริหารความเสี่ยงด้วยระบบ COSO จนถึงขั้นตอนที่สามารถวัดและประเมินความเสี่ยงภายหลังการบริหารจัดการด้วยเครื่องมือที่น่าเชื่อถือ สามารถตรวจสอบผลความเสี่ยงนั้น ลดลงหรือไม่ (หลีกเลี่ยงการประเมินโดยใช้ความรู้สึกหรือความคิดเห็น)</p> <p><b>ผลจากการปรับปรุง</b></p> <p>สถาบันวิจัยและพัฒนาดำเนินการจัดทำแผนบริหารความเสี่ยง สถาบันวิจัยและพัฒนา โดยคณะกรรมการได้ดำเนินการร่วมกันวิเคราะห์ปัจจัยเสี่ยงที่เป็นปัจจัยภายนอกที่ไม่สามารถควบคุมได้ และได้นำเอาขั้นตอนการบริหารความเสี่ยงด้วยระบบ COSO ประกอบการจัดทำแผนบริหารความเสี่ยง และมีการติดตามเพื่อประเมินผลการบริหารความเสี่ยง</p> <p>4. ควรวิเคราะห์พื้นที่เป้าหมายเพื่การจัดทำแผนการบริการทางวิชาการ และแผนพันธกิจสัมพันธ์กับชุมชนเป้าหมาย ซึ่งให้สามารถจำแนกการให้บริการทางวิชาการในรูปแบบการบริการทั่วไป หรือการบริการแบบเฉพาะด้านครอบคลุมประเด็น (1) เป็นความต้องการของชุมชนที่ต้องการให้มหาวิทยาลัยช่วยแก้ปัญหา (2) ความต้องการร่วมกับแบบ MOU และ (3) พื้นที่ที่ให้บริการแบบให้เปล่า</p>	



มี	เกณฑ์มาตรฐาน/ผลการดำเนินงาน	รายการหลักฐาน
	<p><b>ผลจากการปรับปรุง</b></p> <p>สถาบันวิจัยและพัฒนา ร่วมกับ 5 คณะและชุมชนท้องถิ่น (Strakholder) ชุมชนที่คาดว่าจะเป็นที่เป้าหมาย ร่วมประชุมเพื่อร่วมวางแผนงานและกำหนดกรอบแนวทางการวิจัยและงานบริการวิชาการแก่สังคม เพื่อให้ทราบความต้องการ ปัญหา บริบทของชุมชน เพื่อร่วมกันวิเคราะห์ประเด็นความต้องการรับบริการ วิชาการสำหรับการกำหนดเป็นกิจกรรมและโครงการเพื่อบรรจุไว้ในแผนงาน บริการวิชาการเพื่อการพัฒนาชุมชนท้องถิ่น โดยกิจกรรมและโครงการครอบคลุม ทั้งในส่วนองพื้นที่เป้าหมายที่ให้บริการแบบให้เปล่า พื้นที่เป้าหมายที่เป็น หลักสูตรระยะสั้นเพื่อเก็บค่าลงทะเบียน และเป็นพื้นที่เป้าหมายที่มาจากความร่วมมือกับชุมชน (MOU) เพื่อให้การบริการวิชาการเกิดความหลากหลายมิติและ ครอบคลุมความต้องการของชุมชนและสอดคล้องกับความเชี่ยวชาญของ มหาวิทยาลัยฯ</p> <p>5. ควรวิเคราะห์การใช้ประโยชน์ของงานวิจัย นวัตกรรมและงานสร้างสรรค์ ต่าง ๆ โดยตรวจสอบผู้รับรองการใช้ประโยชน์ในพื้นที่เป้าหมายต่าง ๆ นั้น ต้อง เป็นผู้มีอำนาจเทียบเท่าระดับกรม เพื่อสร้างความความน่าเชื่อถือ</p> <p><b>ผลจากการปรับปรุง</b></p> <p>สถาบันวิจัยและพัฒนา โดยฝ่ายงานวิจัย ได้ดำเนินการวิเคราะห์และ ตรวจสอบข้อมูลการนำผลงานวิจัยไปใช้ประโยชน์ในพื้นที่ต่าง ๆ โดยคำนึงถึงผู้มี สิทธิลงนามรับรองการใช้ประโยชน์จากผลงานวิจัย จะต้องเป็นไปตามหลักเกณฑ์ การประกันคุณภาพการศึกษา (1.7-5-02)</p>	
<p><b>๕</b> 6. มีการนำข้อมูลสารสนเทศมาใช้ในการสนับสนุนการประกันคุณภาพการศึกษาภายในของหน่วยงาน</p>	<p>สถาบันวิจัยและพัฒนา มีระบบสารสนเทศเพื่อการบริหารและการตัดสินใจ เพื่อนำข้อมูลจากระบบสารสนเทศมาสนับสนุนการประกันคุณภาพการศึกษาของ สถาบันวิจัยและพัฒนา ได้แก่ ระบบฐานข้อมูลงานวิจัย ประกอบด้วย ข้อมูล โครงการวิจัย ข้อมูลการตีพิมพ์เผยแพร่ ข้อมูลการนำผลงานวิจัยไปใช้ประโยชน์ โดยสถาบันวิจัยและพัฒนาได้สรุปผลการดำเนินงานวิจัยในปีงบประมาณ พ.ศ. 2566 เสนอเพื่อพิจารณาต่อที่ประชุมบุคลากรสถาบันวิจัยและพัฒนา ครั้งที่ 1/2566 เมื่อวันที่ 30 มกราคม 2566 ผ่านสื่ออิเล็กทรอนิกส์ (1.7-6-01) ใน ระเบียบวาระการประชุมที่ 5.1 เรื่อง ผลการดำเนินงาน การประกันคุณภาพ การศึกษาภายใน ระดับสำนัก สถาบัน มหาวิทยาลัยราชภัฏเพชรบูรณ์ และระดับ คณะและสถาบัน มหาวิทยาลัยราชภัฏเพชรบูรณ์ ประจำปีการศึกษา 2565 โดยมี เนื้อหาสรุปได้ดังนี้</p> <p>1. ผลการดำเนินงาน การประกันคุณภาพการศึกษาภายใน ระดับสำนัก สถาบัน มหาวิทยาลัยราชภัฏเพชรบูรณ์ ประจำปีการศึกษา 2565 ตัวบ่งชี้ มร.พช. ที่ 2.2 เงินสนับสนุนงานวิจัยและงานสร้างสรรค์ (ระดับคะแนนเต็ม 5) (ข้อมูล ณ วันที่ 20 มกราคม พ.ศ. 2566)</p>	<p>1.7-6-01 รายงานการประชุม บุคลากรสถาบันวิจัยและพัฒนา ครั้งที่ 1/2566 เมื่อวันที่ 30 มกราคม 2566</p> <p>1.7-6-02 รายงานการประชุม คณะกรรมการบริหารงานวิจัย ครั้งที่ 1/2566 เมื่อวันที่ 24 เมษายน 2566</p> <p>1.7-6-03 ระบบฐานข้อมูลงานวิจัย</p>

มี	เกณฑ์มาตรฐาน/ผลการดำเนินงาน		รายการหลักฐาน
	หน่วยงาน/คณะ	ระดับคะแนน	
1	คณะครุศาสตร์	5	
2	คณะมนุษยศาสตร์และสังคมศาสตร์	2.38	
3	คณะวิทยาการจัดการ	5	
4	คณะวิทยาศาสตร์และเทคโนโลยี	4.62	
5	คณะเทคโนโลยีการเกษตรและเทคโนโลยีอุตสาหกรรม	5	
	<b>ค่าเฉลี่ยรวม</b>	<b>4.40</b>	
<p>หมายเหตุ จำนวนอาจารย์ ข้อมูล ณ 31 พ.ค. 65 จากงานประกันคุณภาพ การศึกษาและมาตรฐานการศึกษา มหาวิทยาลัยราชภัฏเพชรบูรณ์</p> <p>2. ผลการดำเนินงาน การประกันคุณภาพการศึกษาภายใน ระดับคณะและสถาบัน มหาวิทยาลัยราชภัฏเพชรบูรณ์ ประจำปีการศึกษา 2565 องค์ประกอบที่ 2 การวิจัย ตัวบ่งชี้ที่ 2.2 เงินสนับสนุนงานวิจัยและงานสร้างสรรค์ (ระดับคะแนนเต็ม 5) (ข้อมูล ณ วันที่ 20 มกราคม พ.ศ. 2566</p>			
	กลุ่มสาขา	ระดับคะแนน	
1	กลุ่มสาขามนุษยศาสตร์และสังคมศาสตร์	5	
2	กลุ่มสาขาวิทยาศาสตร์และเทคโนโลยี	5	
	<b>ค่าเฉลี่ยรวม</b>	<b>5</b>	
<p>หมายเหตุ จำนวนอาจารย์ ข้อมูล ณ 31 พ.ค. 65 จากงานประกันคุณภาพ การศึกษาและมาตรฐานการศึกษา มหาวิทยาลัยราชภัฏเพชรบูรณ์</p> <p>โดยมีมติที่ประชุม เห็นชอบผลการดำเนินงานฯ และมอบฝ่ายวิจัย ดำเนินการนำเสนอข้อมูลต่อคณะกรรมการบริหารงานวิจัยเพื่อวางแผนการดำเนินงานต่อไป และให้ประชาสัมพันธ์กิจกรรมการเสวนาทางวิชาการ “กระบวนการเตรียมความพร้อมในการขอรับการสนับสนุนทุนวิจัยด้านการบริหารจัดการแผนกิจกรรมส่งเสริมงานวิจัย RAINS For Food valley เครื่องข่าย 4 มหาวิทยาลัย (ภาคเหนือตอนล่าง) จากแหล่งทุนภายนอก” ให้กับนักวิจัยที่สนใจเข้ารับฟัง เพื่อเป็นการเพิ่มช่องทางการขอรับการสนับสนุนทุนวิจัยให้มากยิ่งขึ้น</p> <p>จากมติที่ประชุมประชุมบุคลากรสถาบันวิจัยและพัฒนา ครั้งที่ 1/2566 ในวันที่ 30 มกราคม 2566 วาระการประชุมที่ 5.1 สถาบันวิจัยและพัฒนาได้สรุปผลการดำเนินงานวิจัยในปีงบประมาณ พ.ศ. 2566 ใหม่อีกครั้งเมื่อวันที่ 20 มกราคม พ.ศ. 2566 เพื่อเสนอต่อที่ประชุมคณะกรรมการบริหารงานวิจัย ครั้งที่ 1/2566 ในวันที่ 24 เมษายน 2566 ผ่านสื่ออิเล็กทรอนิกส์ ระเบียบวาระการประชุมที่ 5.2 เรื่อง ผลการดำเนินงาน การประกันคุณภาพการศึกษาภายใน ระดับสำนัก สถาบัน มหาวิทยาลัยราชภัฏเพชรบูรณ์ และระดับคณะและสถาบัน มหาวิทยาลัยราชภัฏเพชรบูรณ์ ประจำปีการศึกษา 2565 (1.6-6-02 – 1.6-6-03) โดยมีเนื้อหาโดยสรุปคือ</p>			

มี	เกณฑ์มาตรฐาน/ผลการดำเนินงาน	รายการหลักฐาน																																	
	<p>1. ผลการดำเนินงาน การประกันคุณภาพการศึกษาภายใน ระดับสำนักสถาบัน มหาวิทยาลัยราชภัฏเพชรบูรณ์ ประจำปีการศึกษา 2565 ตัวบ่งชี้ มร.พช. ที่ 2.2 เงินสนับสนุนงานวิจัยและงานสร้างสรรค์ (ระดับคะแนนเต็ม 5) (ข้อมูล ณ วันที่ 20 เมษายน พ.ศ. 2566)</p> <table border="1" data-bbox="264 432 1066 790"> <thead> <tr> <th data-bbox="264 432 304 481"></th> <th data-bbox="304 432 874 481">หน่วยงาน/คณะ</th> <th data-bbox="874 432 1066 481">ระดับคะแนน</th> </tr> </thead> <tbody> <tr> <td data-bbox="264 481 304 530">1</td> <td data-bbox="304 481 874 530">คณะครุศาสตร์</td> <td data-bbox="874 481 1066 530">5</td> </tr> <tr> <td data-bbox="264 530 304 580">2</td> <td data-bbox="304 530 874 580">คณะมนุษยศาสตร์และสังคมศาสตร์</td> <td data-bbox="874 530 1066 580">2.38</td> </tr> <tr> <td data-bbox="264 580 304 629">3</td> <td data-bbox="304 580 874 629">คณะวิทยาการจัดการ</td> <td data-bbox="874 580 1066 629">5</td> </tr> <tr> <td data-bbox="264 629 304 678">4</td> <td data-bbox="304 629 874 678">คณะวิทยาศาสตร์และเทคโนโลยี</td> <td data-bbox="874 629 1066 678">4.62</td> </tr> <tr> <td data-bbox="264 678 304 728">5</td> <td data-bbox="304 678 874 728">คณะเทคโนโลยีการเกษตรและเทคโนโลยีอุตสาหกรรม</td> <td data-bbox="874 678 1066 728">5</td> </tr> <tr> <td data-bbox="264 728 304 790"></td> <td data-bbox="304 728 874 790" style="text-align: center;"><b>ค่าเฉลี่ยรวม</b></td> <td data-bbox="874 728 1066 790" style="text-align: center;"><b>4.40</b></td> </tr> </tbody> </table> <p>หมายเหตุ จำนวนอาจารย์ ข้อมูล ณ 31 พ.ค. 65 จากงานประกันคุณภาพการศึกษาและมาตรฐานการศึกษา มหาวิทยาลัยราชภัฏเพชรบูรณ์</p> <p>2. ผลการดำเนินงาน การประกันคุณภาพการศึกษาภายใน ระดับอุดมศึกษา มหาวิทยาลัยราชภัฏ พ.ศ. 2565 องค์ประกอบที่ 2 การวิจัย ตัวบ่งชี้ที่ 2.2 เงินสนับสนุนงานวิจัยและงานสร้างสรรค์ (ระดับคะแนนเต็ม 5) (ข้อมูล ณ วันที่ 20 เมษายน พ.ศ. 2566)</p> <table border="1" data-bbox="264 1081 1066 1283"> <thead> <tr> <th data-bbox="264 1081 304 1131"></th> <th data-bbox="304 1081 874 1131">กลุ่มสาขา</th> <th data-bbox="874 1081 1066 1131">ระดับคะแนน</th> </tr> </thead> <tbody> <tr> <td data-bbox="264 1131 304 1180">1</td> <td data-bbox="304 1131 874 1180">กลุ่มสาขามนุษยศาสตร์และสังคมศาสตร์</td> <td data-bbox="874 1131 1066 1180">5</td> </tr> <tr> <td data-bbox="264 1180 304 1229">2</td> <td data-bbox="304 1180 874 1229">กลุ่มสาขาวิทยาศาสตร์และเทคโนโลยี</td> <td data-bbox="874 1180 1066 1229">5</td> </tr> <tr> <td data-bbox="264 1229 304 1283"></td> <td data-bbox="304 1229 874 1283" style="text-align: center;"><b>ค่าเฉลี่ยรวม</b></td> <td data-bbox="874 1229 1066 1283" style="text-align: center;"><b>5</b></td> </tr> </tbody> </table> <p>หมายเหตุ จำนวนอาจารย์ ข้อมูล ณ 31 พ.ค. 65 จากงานประกันคุณภาพการศึกษาและมาตรฐานการศึกษา มหาวิทยาลัยราชภัฏเพชรบูรณ์</p> <p>ซึ่งคณะกรรมการบริหารงานวิจัยได้มีมติเห็นชอบ มอบคณะและสถาบันวิจัยและพัฒนา สนับสนุนบุคลากรเพื่อขอรับงบประมาณสนับสนุนจากแหล่งทุนภายนอก และให้สถาบันวิจัยและพัฒนา เพิ่มช่องทางการเข้าถึงแหล่งทุนภายนอกพร้อมทั้งประชาสัมพันธ์ให้นักวิจัยทราบอย่างทั่วถึง เพื่อส่งเสริมและสนับสนุนให้นักวิจัยขอรับการสนับสนุนงบประมาณจากแหล่งทุนภายนอกเพิ่มมากขึ้นและประสานคณะเพื่อขอข้อมูลตัวบ่งชี้ มร.พช. ที่ 2.2 เงินสนับสนุนงานวิจัยและงานสร้างสรรค์เพิ่มเติมจากคณะ</p> <p>โดยจากการประสานเพื่อขอข้อมูลกับคณะ และการประชาสัมพันธ์การเข้าถึงแหล่งทุนภายนอก ฝ่ายงานวิจัย สถาบันวิจัยและพัฒนาได้จัดทำสรุปผลการดำเนินงาน เพื่อเสนอต่อผู้บริหารสถาบันวิจัยและพัฒนา โดยมีเนื้อหาโดยสรุปคือ</p> <p>ผลการดำเนินงาน การประกันคุณภาพการศึกษาภายใน ระดับสำนักสถาบัน มหาวิทยาลัยราชภัฏเพชรบูรณ์ ประจำปีการศึกษา 2565 ตัวบ่งชี้ มร.พช.</p>		หน่วยงาน/คณะ	ระดับคะแนน	1	คณะครุศาสตร์	5	2	คณะมนุษยศาสตร์และสังคมศาสตร์	2.38	3	คณะวิทยาการจัดการ	5	4	คณะวิทยาศาสตร์และเทคโนโลยี	4.62	5	คณะเทคโนโลยีการเกษตรและเทคโนโลยีอุตสาหกรรม	5		<b>ค่าเฉลี่ยรวม</b>	<b>4.40</b>		กลุ่มสาขา	ระดับคะแนน	1	กลุ่มสาขามนุษยศาสตร์และสังคมศาสตร์	5	2	กลุ่มสาขาวิทยาศาสตร์และเทคโนโลยี	5		<b>ค่าเฉลี่ยรวม</b>	<b>5</b>	
	หน่วยงาน/คณะ	ระดับคะแนน																																	
1	คณะครุศาสตร์	5																																	
2	คณะมนุษยศาสตร์และสังคมศาสตร์	2.38																																	
3	คณะวิทยาการจัดการ	5																																	
4	คณะวิทยาศาสตร์และเทคโนโลยี	4.62																																	
5	คณะเทคโนโลยีการเกษตรและเทคโนโลยีอุตสาหกรรม	5																																	
	<b>ค่าเฉลี่ยรวม</b>	<b>4.40</b>																																	
	กลุ่มสาขา	ระดับคะแนน																																	
1	กลุ่มสาขามนุษยศาสตร์และสังคมศาสตร์	5																																	
2	กลุ่มสาขาวิทยาศาสตร์และเทคโนโลยี	5																																	
	<b>ค่าเฉลี่ยรวม</b>	<b>5</b>																																	

มี	เกณฑ์มาตรฐาน/ผลการดำเนินงาน				รายการหลักฐาน
ที่ 2.2 เงินสนับสนุนงานวิจัยและงานสร้างสรรค์ (ระดับคะแนนเต็ม 5) (ข้อมูล ณ วันที่ 17 กรกฎาคม 2566)					
	หน่วยงาน/คณะ	ระดับคะแนน	เพิ่มขึ้น	ร้อยละ	
1	คณะครุศาสตร์	5 (5.22)	-0.96	-15.53	
2	คณะมนุษยศาสตร์และสังคมศาสตร์	2.48	0.1	4.2	
3	คณะวิทยาการจัดการ	5 (6.28)	0	0	
4	คณะวิทยาศาสตร์และเทคโนโลยี	4.72 (29.96)	4.72	18.7	
5	คณะเทคโนโลยีการเกษตรและเทคโนโลยีอุตสาหกรรม	5 (7.67)	0.2	4.72	
ค่าเฉลี่ยรวม		4.44	0.04	0.91	
หมายเหตุ จำนวนอาจารย์ ข้อมูล ณ 31 พ.ค. 66 จากงานประกันคุณภาพและการประเมิน มหาวิทยาลัยราชภัฏเพชรบูรณ์					
ผลการดำเนินงาน การประกันคุณภาพการศึกษาภายใน ระดับอุดมศึกษามหาวิทยาลัยราชภัฏ พ.ศ. 2565 องค์ประกอบที่ 2 การวิจัย ตัวบ่งชี้ที่ 2.2 เงินสนับสนุนงานวิจัยและงานสร้างสรรค์ (ระดับคะแนนเต็ม 5) (ข้อมูล ณ วันที่ 4 กรกฎาคม 2566)					
	กลุ่มสาขา	ระดับคะแนน	เพิ่มขึ้น	ร้อยละ	
1	กลุ่มสาขามนุษยศาสตร์และสังคมศาสตร์	5 (5.93)	-0.06	-1	
2	กลุ่มสาขาวิทยาศาสตร์และเทคโนโลยี	5 (5.28)	0.08	1.54	
ค่าเฉลี่ยรวม		5 (5.72)	0.01	0.18	
หมายเหตุ จำนวนอาจารย์ ข้อมูล ณ 31 พ.ค. 66 จากงานประกันคุณภาพและการประเมิน มหาวิทยาลัยราชภัฏเพชรบูรณ์					

#### ผลการประเมินตนเองปีนี้ (ปีการศึกษา 2565)

ตัวบ่งชี้ที่ 1.7	เป้าหมาย	ผลการดำเนินงาน	คะแนนการประเมินตนเอง	การบรรลุเป้าหมาย
	5 ข้อ	6 ข้อ	5 คะแนน	บรรลุ

#### ผลการประเมินของคณะกรรมการปีนี้ (ปีการศึกษา 2565)

ตัวบ่งชี้ที่ 1.7	เป้าหมาย	ผลการดำเนินงาน	คะแนนการประเมินจากคณะกรรมการ	การบรรลุเป้าหมาย
	5 ข้อ	5 ข้อ	4 คะแนน	บรรลุ

ตัวบ่งชี้ที่ 1.8	การให้บริการหน่วยงานภายในและภายนอกมหาวิทยาลัย
ชนิดตัวบ่งชี้	กระบวนการ
รอบปีการประเมิน	ปีงบประมาณ
หน่วยงานที่รับการประเมิน	ทุกสำนัก/สถาบัน

### คำอธิบายตัวบ่งชี้

การให้บริการแก่ผู้รับบริการ คือการจัดทำคู่มือการให้บริการหรือแนวปฏิบัติที่ผู้รับบริการหรือผู้มาติดต่อกับหน่วยงานใช้เป็นข้อมูลในการขอรับบริการหรือติดต่อกับหน่วยงานโดยต้องเป็นการให้บริการตามภารกิจของหน่วยงานที่แสดงถึง วิธีการขั้นตอนการให้บริการหรือวิธีการติดต่อ ข้อมูลสถิติการให้บริการ ความพึงพอใจของผู้รับบริการ

### หมายเหตุ

- การให้บริการ หมายถึง การให้บริการตามอำนาจหน้าที่หรือภารกิจตามกฎหมายของหน่วยงาน สำหรับหน่วยงานที่มีการปฏิบัติงานหรือการให้บริการเป็นจำนวนมาก อาจมุ่งเน้นเผยแพร่การปฏิบัติงานหรือการให้บริการที่มีความสำคัญต่อภารกิจของหน่วยงาน
- คู่มือหรือมาตรฐานการให้บริการ แสดงคู่มือการให้บริการประชาชนหรือคู่มือแนวทางการปฏิบัติที่ผู้รับบริการหรือผู้มาติดต่อกับหน่วยงาน มีข้อมูลรายละเอียดของการปฏิบัติ อย่างน้อยประกอบด้วย เป็นบริการหรือภารกิจใด และกำหนดวิธีการขั้นตอนการให้บริการหรือติดต่ออย่างไร รวมถึงการแสดงสถิติการให้บริการของหน่วยงาน

### เกณฑ์การประเมิน

คะแนน 1	คะแนน 2	คะแนน 3	คะแนน 4	คะแนน 5
มีการดำเนินการ 1 ข้อ	มีการดำเนินการ 2 ข้อ	มีการดำเนินการ 3 ข้อ	มีการดำเนินการ 4 ข้อ	มีการดำเนินการ 5 ข้อ

### ผลการดำเนินงาน :

ในรอบปีงบประมาณ พ.ศ. 2566 สถาบันวิจัยและพัฒนา ได้มีการดำเนินงานการให้บริการหน่วยงานภายในและภายนอกมหาวิทยาลัยโดยมีผลการดำเนินงานตามเกณฑ์มาตรฐานดังนี้

มี	เกณฑ์มาตรฐาน/ผลการดำเนินงาน	รายการหลักฐาน
<input checked="" type="checkbox"/>	1. มีการจัดทำระบบและกลไกการให้บริการของหน่วยงานโดยการวิเคราะห์พันธกิจของหน่วยงาน สถาบันวิจัยและพัฒนา มีระบบและกลไกการให้บริการของหน่วยงานตามพันธกิจของหน่วยงาน โดยมีโครงสร้างการบริหารงาน แบ่งออกเป็น 5 งาน ดังนี้ 1) งานบริหารและธุรการ 2) งานส่งเสริมและพัฒนางานวิจัย 3) งานบริการวิชาการ 4) งานบ่มเพาะวิสาหกิจ	1.8-1-01 โครงสร้างการบริหารงาน สถาบันวิจัยและพัฒนา 1.8-1-02 กรอบภาระหน้าที่และงานที่รับผิดชอบของแต่ละฝ่ายงาน 1.8-1-03 คู่มือมาตรฐานการปฏิบัติงานการให้บริการ

มี	เกณฑ์มาตรฐาน/ผลการดำเนินงาน	รายการหลักฐาน
	<p>5) งานสืบสานปรัชญาเศรษฐกิจพอเพียงและโครงการอันเนื่องมาจากพระราชดำริ ดังรูปภาพโครงสร้างนี้ (1.8-1-01)</p> <div style="text-align: center;"> </div> <p>มีกรอบภาระหน้าที่และงานที่รับผิดชอบของแต่ละฝ่ายงานตามอำนาจหน้าที่ภารกิจตามกฎหมายของหน่วยงาน โดยแบ่งออกเป็น 11 หน่วย ดังนี้</p> <ul style="list-style-type: none"> <li>หน่วยงานธุรการและงานบุคลากร</li> <li>หน่วยการเงินและพัสดุ</li> <li>หน่วยนโยบายและแผนและประกันคุณภาพการศึกษา</li> <li>หน่วยบริหารจัดการงานวิจัย</li> <li>หน่วยพัฒนางานวิจัย</li> <li>หน่วยวารสารและการเผยแพร่งานวิจัย</li> <li>หน่วยมาตรฐานงานวิจัยและทรัพย์สินทางปัญญา</li> <li>หน่วยเทคโนโลยีสารสนเทศ</li> <li>หน่วยบริหารจัดการงานบริการวิชาการ</li> <li>หน่วยพัฒนาและส่งเสริมงานสืบสานปรัชญาเศรษฐกิจพอเพียงและโครงการอันเนื่องมาจากพระราชดำริ</li> <li>หน่วยบ่มเพาะวิสาหกิจ</li> </ul> <p>แต่ละหน่วยจะมีภาระหน้าที่และงานที่รับผิดชอบ ไม่ต่ำกว่า 6 งาน รายละเอียดดังหลักฐานแนบ (1.8-1-02) และมีคู่มือมาตรฐานการปฏิบัติงานการให้บริการเป็นแนวทางการปฏิบัติแก่ผู้รับบริการ โดยในเล่มคู่มือ ประกอบไปด้วย งานวิจัย/งานวารสาร/งานกองทุนสนับสนุนการวิจัย/งานจริยธรรมการวิจัยใน</p>	<p>1.8-1-04 คำสั่งแต่งตั้งคณะกรรมการการให้บริการหน่วยงานภายในและภายนอกมหาวิทยาลัย และประเมินความพึงพอใจ สถาบันวิจัยและพัฒนา ปีงบประมาณ 2566</p>

มี	เกณฑ์มาตรฐาน/ผลการดำเนินงาน	รายการหลักฐาน
	<p>มนุษย์/งานทรัพย์สินทางปัญญา/งานปมเฉพาะวิสาหกิจ/งานบริการวิชาการ ซึ่งแต่ละงานจะมีระบบและกลไกการบริหารงานต่าง ๆ การให้บริการ หลักเกณฑ์และรูปแบบต่าง ๆ แนวปฏิบัติขั้นตอนการดำเนินการและขอรับบริการต่าง ๆ แบบฟอร์มที่เกี่ยวข้องงานต่าง ๆ ตัวอย่างงานต่าง ๆ ข้อบังคับ คำสั่ง ประกาศระเบียบที่เกี่ยวข้องกับงานต่าง ๆ และเบอร์โทรศัพท์สำหรับการติดต่อบุคลากรกับงานนั้น ๆ (1.8-1-03) ซึ่งสถาบันวิจัยและพัฒนา มีแนวทางการดำเนินการให้บริการ ดังนี้</p> <ol style="list-style-type: none"> <li>1. แต่งตั้งคณะกรรมการการให้บริการหน่วยงานภายในและภายนอกมหาวิทยาลัย และประเมินความพึงพอใจ สถาบันวิจัยและพัฒนา ปีงบประมาณ 2566 (1.8-1-04)</li> <li>2. กำหนดนโยบาย และแนวทางในการดำเนินงานให้บริการของหน่วยงาน</li> <li>3. วางแผน กำกับ ติดตามการดำเนินงาน และกำหนดกรอบแบบประเมินความพึงพอใจในการให้บริการของหน่วยงาน</li> <li>4. กำหนดให้มีผู้รับผิดชอบการดำเนินงานการให้บริการของหน่วยงานในแต่ละฝ่ายงานอย่างชัดเจน ซึ่งมีการแจ้งกำกับไว้ในที่ประชุมบุคลากรสถาบันวิจัยและพัฒนา ครั้งที่ 1/2566 เมื่อวันที่ 30 มกราคม 2566 ณ ห้องประชุมศรีฟ้า อาคารสถาบันวิจัยและพัฒนา</li> <li>5. ดำเนินการตามพันธกิจของสถาบันวิจัยและพัฒนา</li> <li>6. ให้ข้อมูล แนะนำ ชี้แจงวิธีการขั้นตอนการดำเนินงาน จัดทำ ติดต่อ และประสานงาน ให้ตรงตามความต้องการของผู้รับบริการ</li> <li>7. มีการจัดทำแบบประเมินความพึงพอใจของหน่วยงาน สรุปข้อมูลสถิติการให้บริการ ประเมินผล จัดทำสรุปผล และรายงานผลการดำเนินงานความพึงพอใจการให้บริการของหน่วยงาน ต่อผู้บริหารทราบ เพื่อนำไปปรับปรุงและวางแผนการดำเนินงานต่อไป</li> </ol>	
	<p><input checked="" type="checkbox"/> 2. มีการดำเนินงานตามระบบและกลไกของหน่วยงาน</p> <p>สถาบันวิจัยและพัฒนา มีการดำเนินงานตามระบบและกลไกตามพันธกิจของหน่วยงาน โดยได้ดำเนินการ ดังนี้</p> <ol style="list-style-type: none"> <li>1. แต่งตั้งคณะกรรมการการให้บริการหน่วยงานภายในและภายนอกมหาวิทยาลัย และประเมินความพึงพอใจ สถาบันวิจัยและพัฒนา ปีงบประมาณ 2566 เพื่อให้คณะกรรมการได้ดำเนินงานปฏิบัติหน้าที่ตามคำสั่งการดำเนินงานให้เป็นไปอย่างมีประสิทธิภาพและบรรลุตามวัตถุประสงค์ (1.8-2-01)</li> <li>2. กำหนดนโยบาย และแนวทางในการดำเนินงานให้บริการของหน่วยงาน โดยสถาบันวิจัยและพัฒนาได้กำหนดนโยบายให้แบ่งออกเป็น 5 ฝ่ายงานในการให้บริการสำรวจแบบประเมินความพึงพอใจในการให้บริการทั้งภายในและภายนอกมหาวิทยาลัยในรอบปีงบประมาณ 2566 และกำหนดเป้าหมายการสำรวจแบบประเมินความพึงพอใจของฝ่ายงาน ทั้ง 5 ฝ่ายงาน แยกออกเป็นหน่วยงานที่รับผิดชอบ ต้องสำรวจอย่างน้อยหน่วยละ 10 คน และมีแนวทางในการดำเนินงาน</li> </ol>	<p>1.8-2-01 คำสั่งแต่งตั้งคณะกรรมการการให้บริการหน่วยงานภายในและภายนอกมหาวิทยาลัย และประเมินความพึงพอใจ สถาบันวิจัยและพัฒนา ปีงบประมาณ 2566</p> <p>1.8-2-02 รายงานการประชุมบุคลากรสถาบันวิจัยและพัฒนา ครั้งที่ 1/2566 เมื่อวันที่ 30 มกราคม 2566</p> <p>1.8-2-03 แบบฟอร์มแบบประเมินความพึงพอใจในการให้บริการของ</p>

มี	เกณฑ์มาตรฐาน/ผลการดำเนินงาน	รายการหลักฐาน
	<p>ส่งแบบสำรวจแบบประเมินความพึงพอใจ ไปยังกลุ่มเป้าหมาย ทั้งในรูปแบบออนไลน์ (Online) ลิงค์/QR Code และส่งทางระบบบริหารจัดการเอกสารอิเล็กทรอนิกส์ (E-Document PCRU) หรือเขียนลงในแบบสอบถาม</p> <p>3. วางแผน กำกับ ติดตามการดำเนินงาน และกำหนดกรอบแบบประเมินความพึงพอใจในการให้บริการของหน่วยงาน สถาบันวิจัยและพัฒนาได้มีคณะกรรมการการให้บริการ โดยมีรองผู้อำนวยการสถาบันวิจัยและพัฒนา ฝ่ายบริหาร ให้คำปรึกษานำแนะ วางแผน และได้มอบหมายให้บุคลากรฝ่ายงานบริหาร และธุรการ ทำหน้าที่กำกับ ติดตามการดำเนินงานเป็นระยะ ๆ และสถาบันวิจัยและพัฒนาได้กำหนดกรอบแบบประเมินความพึงพอใจในการให้บริการ มีทั้งหมด 7 ด้าน มีระดับความพึงพอใจ (5 มากที่สุด) (4 มาก) (3 ปานกลาง) (2 น้อย) และ (1 น้อยที่สุด) ตามลำดับคะแนน</p> <p>4. กำหนดให้มีผู้รับผิดชอบการดำเนินงานการให้บริการของหน่วยงานในแต่ละฝ่ายงานอย่างชัดเจน โดยแบ่งเป็นงานที่ท่านติดต่อหรือรับบริการ มี 5 งาน คือ</p> <ul style="list-style-type: none"> <li>งานบริหารและธุรการ</li> <li>งานส่งเสริมและพัฒนางานวิจัย</li> <li>งานบริการวิชาการ</li> <li>งานบ่มเพาะวิสาหกิจ</li> <li>งานสืบสานปรัชญาเศรษฐกิจพอเพียงและโครงการอันเนื่องมาจากพระราชดำริ</li> </ul> <p>ซึ่งมีการแจ้งกำกับไว้ในที่ประชุมบุคลากรสถาบันวิจัยและพัฒนา ครั้งที่ 1/2566 เมื่อวันที่ 30 มกราคม 2566 ณ ห้องประชุมศรีฟ้า อาคารสถาบันวิจัยและพัฒนา (1.8-2-02)</p> <p>5. ดำเนินการตามพันธกิจของสถาบันวิจัยและพัฒนา โดยให้บุคลากรทุกท่าน มีหน้าที่ให้บริการแก่ผู้รับบริการหรือผู้มาติดต่อกับหน่วยงานตามอำนาจหน้าที่ ภารกิจตามกฎหมายของหน่วยงานตามฝ่ายงานและหน่วยงานของตนเองให้บรรลุวัตถุประสงค์ของผู้มารับบริการ</p> <p>6. ให้ข้อมูล แนะนำ ชี้แจงวิธีการขั้นตอนการดำเนินงาน จัดทำ ติดต่อ และประสานงาน ตามฝ่ายงานและหน่วยงานของตนเองให้ตรงตามความต้องการของผู้รับบริการและบรรลุวัตถุประสงค์ของผู้มารับบริการและผู้ให้บริการ</p> <p>7. มีการจัดทำแบบประเมินความพึงพอใจของหน่วยงาน โดยสถาบันวิจัยและพัฒนาได้พิจารณาแบบฟอร์มแบบประเมินความพึงพอใจในการให้บริการของสถาบันวิจัยและพัฒนา ปีการศึกษา 2565 ของแต่ละด้านการบริการ มีการแจ้งกำกับไว้ในที่ประชุมบุคลากรสถาบันวิจัยและพัฒนา ครั้งที่ 1/2566 เมื่อวันที่ 30 มกราคม 2566 ณ ห้องประชุมศรีฟ้า อาคารสถาบันวิจัยและพัฒนา ซึ่งแบบประเมิน มี 3 ตอน ดังนี้</p> <p>ตอนที่ 1 ข้อมูลทั่วไป ประกอบด้วย เพศ ตำแหน่ง งานที่ท่านติดต่อหรือรับบริการ</p>	<p>สถาบันวิจัยและพัฒนา ปีงบประมาณ พ.ศ. 2566</p>



มี	เกณฑ์มาตรฐาน/ผลการดำเนินงาน	รายการหลักฐาน
	<p>ตอนที่ 2 ข้อมูลความพึงพอใจในการให้บริการของสถาบันวิจัยและพัฒนา โดยมีประเด็นความคิดเห็น 7 ด้าน</p> <p>ตอนที่ 3 ข้อเสนอเพิ่มเติม (1.8-2-03)</p> <p>และสถาบันวิจัยและพัฒนา ได้สรุป ข้อมูลสถิติ การให้บริการ ประเมินผล จัดทำสรุปผล และรายงานผลการดำเนินงานความพึงพอใจการ ให้บริการของหน่วยงาน ต่อผู้บริหารทราบและพิจารณา เพื่อนำไปปรับปรุงเป็น แนวทางและนำไปวางแผนจัดทำคู่มือการให้บริการของหน่วยงานในปีถัดไป</p>	
<input checked="" type="checkbox"/>	<p>3. มีคู่มือหรือมาตรฐานการให้บริการเพื่ออำนวยความสะดวกในการให้บริการ โดยมีวัตถุประสงค์ให้ผู้อ่านได้ทราบ ถึงกระบวนการและขั้นตอนในการให้บริการ เผยแพร่บนเว็บไซต์</p>	
	<p>สถาบันวิจัยและพัฒนา มีคู่มือมาตรฐานการปฏิบัติงานการให้บริการ รวมถึงข้อบังคับ ระเบียบและประกาศของสถาบันวิจัยและพัฒนา มหาวิทยาลัย ราชภัฏเพชรบูรณ์ เพื่อเป็นแนวทางการปฏิบัติแก่ผู้รับบริการ อำนวยความสะดวก คล่องตัว และมีประสิทธิภาพในการให้บริการ ค้นหา และใช้ในการอ้างอิงเป็น สำคัญ โดยจะมีกระบวนการและขั้นตอนในการปฏิบัติงานและให้บริการ ซึ่งสามารถติดต่อกับเจ้าหน้าที่แต่ละฝ่ายงานโดยตรง หรือสามารถดูจากบนเว็บไซต์ สถาบันวิจัยและพัฒนาได้ จึงยกตัวอย่างคู่มือมาตรฐานการปฏิบัติงานการให้บริการ 1 งาน ดังหลักฐานแนบนี้ (1.8-3-01)</p>	<p>1.8-3-01 คู่มือมาตรฐานการ ปฏิบัติงานบนเว็บไซต์ของสถาบัน วิจัยและพัฒนา</p>

มี	เกณฑ์มาตรฐาน/ผลการดำเนินงาน	รายการหลักฐาน
	<p>รวมคู่มือ ข้อบังคับ ระเบียบ ประกาศ สถาบันวิจัยและพัฒนา มหาวิทยาลัยราชภัฏเพชรบูรณ์ 3</p> <p style="text-align: center;"><b>ระบบและกลไกการพัฒนางานวิจัยหรืองานสร้างสรรค์</b></p> <p>เพื่อให้การพัฒนางานวิจัยหรืองานสร้างสรรค์ของมหาวิทยาลัยราชภัฏเพชรบูรณ์ เป็นไปอย่างมีประสิทธิภาพและมีคุณภาพบรรลุตามพันธกิจด้านการวิจัยของมหาวิทยาลัยและเป็นไปตามปรัชญาของมหาวิทยาลัย คือ “สรรค์สร้างองค์ความรู้ เชิดชูภูมิปัญญา ร่วมแก้ปัญหาเพื่อพัฒนาท้องถิ่น” มหาวิทยาลัยราชภัฏเพชรบูรณ์จึงได้กำหนดให้มีระบบและกลไกในการพัฒนางานวิจัยหรืองานสร้างสรรค์ เพื่อให้งานวิจัยหรืองานสร้างสรรค์ประสบความสำเร็จและเกิดประโยชน์สูงสุดแก่ท้องถิ่น ประกอบด้วย 6 ระบบ ดังต่อไปนี้</p> <p><b>ระบบบริหารงานวิจัยหรืองานสร้างสรรค์</b> เป็นระบบที่กำกับกลไกการสนับสนุนทุนอุดหนุนงานวิจัยของมหาวิทยาลัยราชภัฏเพชรบูรณ์ มีวัตถุประสงค์เพื่อกำหนดขั้นตอนการบริหารจัดการงานวิจัยหรืองานสร้างสรรค์ ตั้งแต่ขั้นตอนการกำหนดทิศทางงานวิจัย การเสนอโครงการวิจัย การอนุมัติโครงการวิจัยและทุนการวิจัย การทำสัญญารับทุนอุดหนุนงานวิจัย การติดตามและการรายงานผลการวิจัย เพื่อให้ผู้เสนอโครงการวิจัยทราบขั้นตอนและกระบวนการขอรับทุน สามารถวางแผนขอรับทุนอุดหนุนงานวิจัยจากมหาวิทยาลัยได้</p> <p><b>ระบบและกลไกเพื่อสร้างงานวิจัยหรืองานสร้างสรรค์บนพื้นฐานภูมิปัญญาท้องถิ่นหรือจากสภาพปัญหาของสังคม</b> เป็นระบบที่กำกับกลไกการสนับสนุนการผลิตงานวิจัยและงานสร้างสรรค์บนพื้นฐานภูมิปัญญาท้องถิ่นหรือสภาพปัญหาสังคมเพื่อให้เกิดการขับเคลื่อนงานวิจัยที่ช่วยเหลือชุมชน</p> <p><b>ระบบการเผยแพร่งานวิจัยหรืองานสร้างสรรค์</b> เป็นระบบที่กำกับกลไก มีวัตถุประสงค์เพื่อกำหนดขั้นตอนการสนับสนุนบุคลากรในการตีพิมพ์เผยแพร่ในวารสารหรือการนำเสนอผลงานวิจัยในที่ประชุมวิชาการระดับชาติและระดับนานาชาติ โดยพิจารณาจากการนำเสนอบทความวิจัยในที่ประชุมวิชาการและบทความฉบับสมบูรณ์ (Full Paper) ที่ได้รับการตีพิมพ์ในรายงานสืบเนื่องจากการประชุม (Proceedings) โดยมีกองบรรณาธิการหรือคณะกรรมการจัดประชุม</p> <p><b>ระบบการรวบรวม คัดสรร วิเคราะห์และสังเคราะห์ความรู้จากงานวิจัยและงานสร้างสรรค์</b> เป็นระบบที่กำกับกลไกเพื่อสังเคราะห์งานวิจัยและงานสร้างสรรค์ให้เป็นองค์ความรู้ที่คนทั่วไปเข้าใจได้และดำเนินการตามระบบที่กำหนด</p> <p><b>ระบบการคุ้มครองสิทธิของงานวิจัยหรืองานสร้างสรรค์ที่นำไปใช้ประโยชน์</b> เป็นระบบที่กำกับกลไกการคุ้มครองสิทธิงานวิจัยหรืองานสร้างสรรค์ของนักวิจัยภายในสถาบัน เพื่อให้เกิดประโยชน์สูงสุดสำหรับนักวิจัยและมหาวิทยาลัย</p> <p><b>ระบบการจดสิทธิบัตรหรือนุสิทธิบัตร</b> เป็นระบบที่กำกับกลไกสนับสนุนให้นักวิจัยจดทะเบียนสิทธิบัตรหรือนุสิทธิบัตรทรัพย์สินทางปัญญาเพื่อใช้ประโยชน์จากผลงานวิจัยเชิงพาณิชย์</p>	

มี	เกณฑ์มาตรฐาน/ผลการดำเนินงาน	รายการหลักฐาน
	<p>รวมคู่มือ ข้อบังคับ ระเบียบ ประกาศ สถาบันวิจัยและพัฒนา มหาวิทยาลัยราชภัฏเพชรบูรณ์ 5</p> <p><b>ระบบบริหารงานวิจัยหรืองานสร้างสรรค์</b></p> <pre> graph TD     Start([เริ่มต้น]) --&gt; Step1[กำหนดนโยบาย กรอบทิศทางการวิจัยหรืองานสร้างสรรค์ของมหาวิทยาลัย]     Step1 --&gt; Step2[จัดทำแผนสนับสนุนการวิจัย]     Step2 --&gt; Step3[ประชาสัมพันธ์กรอบทิศทางการทำวิจัยของมหาวิทยาลัย]     Step3 --&gt; Step4[ประชาสัมพันธ์การส่งโครงการวิจัย/งานสร้างสรรค์]     Step4 --&gt; Step5[จัดทำข้อเสนอโครงการวิจัยและยื่นเสนอโครงการวิจัยขอการรับรองจริยธรรมการวิจัยในมนุษย์ (ถ้ามี)]     Step5 --&gt; Decision1{คณะกรรมการวิจัยฯ ประชุมพิจารณาข้อเสนอโครงการวิจัยและพิจารณา จัดสรรงบประมาณ}     Decision1 -- ไม่ผ่าน --&gt; Step6[ปรับแก้โครงร่าง]     Step6 --&gt; Step5     Decision1 -- ผ่าน --&gt; Step7[ประกาศทุนสนับสนุนการวิจัย]     Step7 --&gt; Step8[ทำสัญญารับทุน]     Step8 --&gt; A1{{A1}}   </pre> <p><b>ระบบบริหารงานวิจัยหรืองานสร้างสรรค์ (ต่อ)</b></p> <pre> graph TD     A1{{A1}} --&gt; Step9[ดำเนินการตามแผนของโครงการ]     Step9 --&gt; Step10[ติดตาม สนับสนุนการดำเนินการ (ตามระยะเวลาที่กำหนด)]     Step10 --&gt; Step11[ยื่นขอจดทะเบียนทรัพย์สินทางปัญญา (ถ้ามี)]     Step11 --&gt; Decision2{ผู้ทรงคุณวุฒิพิจารณา รายงานวิจัย}     Decision2 -- ไม่ผ่าน --&gt; Step12[ปรับแก้รายงานวิจัย]     Step12 --&gt; Decision2     Decision2 -- ผ่าน --&gt; Step13[ส่งรายงานวิจัยและนำเสนอ/ เผยแพร่งานวิจัยและงานสร้างสรรค์]     Step13 --&gt; Step14[จัดเก็บเอกสารและข้อมูล]     Step14 --&gt; End([สิ้นสุด])   </pre>	

มี	เกณฑ์มาตรฐาน/ผลการดำเนินงาน	รายการหลักฐาน	
<p><b>กลไกวิธีปฏิบัติงาน</b></p> <p>จากฝั่งกระบวนการทำงานข้างต้นมีรายละเอียดแต่ละขั้นตอน ดังนี้</p>			
ลำดับ	วิธีปฏิบัติงาน	รายละเอียดของงาน	ผู้รับผิดชอบ
1	กำหนดนโยบาย กรอบทิศทางการวิจัยหรืองานสร้างสรรค์ของมหาวิทยาลัย	1.1 ศึกษาปรัชญา วิสัยทัศน์ พันธกิจ เป้าหมาย แผนยุทธศาสตร์ของมหาวิทยาลัย 1.2 ศึกษานโยบายการวิจัยของชาติ นโยบายวิจัยภาคเหนือ และยุทธศาสตร์การพัฒนาของจังหวัด และปัจจัยอื่นที่เกี่ยวข้อง 1.3 กำหนดแผนงานด้านการวิจัยและงานสร้างสรรค์ และกำหนดกรอบทิศทางกาวิจัยของมหาวิทยาลัย	สถาบันวิจัยและพัฒนา
2	จัดทำแผนสนับสนุนการวิจัย	2.1 ทบทวนผลการดำเนินงานในด้านการสนับสนุนพันธกิจด้านการวิจัยและงานสร้างสรรค์ และผลการดำเนินงานด้านการวิจัยและงานสร้างสรรค์ในรอบปีที่ผ่านมา 2.2 จัดทำแผนการสนับสนุนการทำวิจัย	สถาบันวิจัยและพัฒนา
3	ประชาสัมพันธ์กรอบทิศทางการทำงานวิจัยของมหาวิทยาลัย	ประชาสัมพันธ์นโยบายด้านการวิจัยและงานสร้างสรรค์ และทิศทางกาวิจัยของมหาวิทยาลัยให้อาจารย์และนักวิจัยทราบ	สถาบันวิจัยและพัฒนา
4	ประชาสัมพันธ์การส่งโครงการวิจัย/งานสร้างสรรค์	ประชาสัมพันธ์การส่งโครงการวิจัยและงานสร้างสรรค์ โดยเสนอที่สถาบันวิจัยและพัฒนา ในช่วงเดือน กรกฎาคม – สิงหาคม	สถาบันวิจัยและพัฒนา
5	จัดทำโครงร่างและเสนอโครงร่างวิจัย	5.1 ศึกษาแผนงานวิจัยและงานสร้างสรรค์ กรอบทิศทางกาวิจัยของมหาวิทยาลัย 5.2 จัดเตรียมโครงร่างวิจัย ตามแบบฟอร์มที่กำหนด 5.3 ส่งโครงร่างวิจัยที่ สถาบันวิจัยและพัฒนา ตามระยะเวลาที่กำหนด 5.4 จัดทำรายละเอียด และยื่นขอการรับรองจริยธรรมการวิจัยในมนุษย์ มายังสถาบันวิจัยและพัฒนา	ผู้วิจัย
6	คณะกรรมการวิจัยฯ ประชุมพิจารณาโครงร่าง และพิจารณาจัดสรรงบประมาณ	6.1 เลขาคณะกรรมการทุนวิจัยรวบรวมโครงร่างวิจัย เสนอคณะกรรมการวิจัยศึกษาก่อนการประชุม 6.2 คณะกรรมการวิจัยประชุมพิจารณาโครงร่าง และพิจารณา จัดสรรงบประมาณ ให้ข้อเสนอแนะหากมีแก้ไข 6.3 เลขาคณะกรรมการทุนวิจัย ทำสรุปผลการพิจารณาแจ้งผลให้ผู้ขอทุนทราบ และปรับแก้ตามข้อเสนอแนะของคณะกรรมการวิจัย ภายใน 2 สัปดาห์ แล้วส่งคืนสถาบันวิจัยและพัฒนา	คณะกรรมการบริหารงานวิจัย

มี	เกณฑ์มาตรฐาน/ผลการดำเนินงาน			รายการหลักฐาน
	ลำดับ	วิธีปฏิบัติงาน	รายละเอียดของงาน	ผู้รับผิดชอบ
	7	ประกาศทุนสนับสนุนการวิจัย	ประกาศผลผู้ได้รับทุนสนับสนุนการวิจัย ประจำปีงบประมาณ	สถาบันวิจัยและพัฒนา
	8	ทำสัญญารับทุน	ผู้ได้รับทุนสัญญาตามแบบฟอร์มที่กำหนดพร้อมทั้งส่งเอกสารประกอบสัญญาที่สถาบันวิจัยและพัฒนา	หัวหน้าโครงการวิจัย
	9	ดำเนินการตามแผนของโครงการ	9.1 ดำเนินการโครงการตามแผนการดำเนินงานของโครงการวิจัย 9.2 หัวหน้าโครงการดำเนินการเบิกวัสดุและค่าใช้จ่ายในการดำเนินโครงการ โดยดำเนินการตามขั้นตอนการขออนุมัติเบิกจ่ายเงินสนับสนุนการวิจัยจากเงินงบประมาณตามไตรมาส	หัวหน้าโครงการวิจัย เจ้าหน้าที่การเงิน สถาบันวิจัยและพัฒนา
	10	ติดตาม สนับสนุนการดำเนินการ	10.1 สถาบันวิจัยและพัฒนา ติดตามความก้าวหน้าของการดำเนินโครงการวิจัยและสนับสนุนผู้เชี่ยวชาญในกรณีจำเป็น 10.2 หัวหน้าโครงการวิจัยรายงานความก้าวหน้าตามแบบฟอร์มที่กำหนด 10.3 หัวหน้าโครงการวิจัยแจ้งผลปัญหาอุปสรรคในการดำเนินการวิจัย 10.4 กลุ่มงานวิจัยรวบรวมสรุปประเด็นปัญหาอุปสรรคการสนับสนุนการวิจัยและงานสร้างสรรค์ เพื่อนำไปพัฒนาต่อไป 10.5 ประเมินการสนับสนุนการวิจัยและงานสร้างสรรค์ และขออนุมัติเบิกจ่ายเงินสนับสนุนการวิจัยงวดที่ 2	สถาบันวิจัยและพัฒนา หัวหน้าโครงการวิจัย สถาบันวิจัยและพัฒนา
	11	ผู้ทรงคุณวุฒิพิจารณาผลงาน	11.1 หัวหน้าโครงการวิจัย จัดทำรายงานวิจัย/ผลงานสร้างสรรค์ (ฉบับร่าง) ตามแบบฟอร์มที่กำหนด ส่งให้กับสถาบันวิจัยและพัฒนา 11.2 ผู้ทรงคุณวุฒิตรวจสอบคุณภาพของผลงานวิจัย/ผลงานสร้างสรรค์ ให้ข้อเสนอแนะ หากมีแก้ไข 11.3 หัวหน้าโครงการปรับปรุงผลงานตามข้อเสนอแนะของผู้ทรงคุณวุฒิ	หัวหน้าโครงการวิจัย ผู้ทรงคุณวุฒิ หัวหน้าโครงการวิจัย
	12	ส่งเสริมและนำเสนอ/เผยแพร่งานวิจัยและงานสร้างสรรค์	12.1 ส่งผลงานฉบับสมบูรณ์พร้อมบันทึกของเบิกเงินงวดที่ 3 ให้สถาบันวิจัยและพัฒนา 12.2 ส่งหลักฐานการเผยแพร่ ตามที่ได้ระบุไว้ในตัวโครงการ	หัวหน้าโครงการวิจัย
			12.3 กรณีงานวิจัย ให้หัวหน้าโครงการจัดทำบทความวิจัยฉบับสมบูรณ์ เพื่อเตรียมนำเสนอ/ตีพิมพ์เผยแพร่ พร้อม CD ข้อมูลส่งให้สถาบันวิจัยและพัฒนา 12.4 นำเสนอ/เผยแพร่ผลงานตามที่วางแผนไว้	
	13	จัดเก็บเอกสารและข้อมูล	13.1 จัดเก็บเอกสารรายงานฉบับสมบูรณ์ เข้าห้องสมุดสถาบันวิจัยและพัฒนา 13.2 จัดเก็บข้อมูลเป็น PDF file ในระบบฐานข้อมูลวิจัยสถาบันวิจัยและพัฒนา	สถาบันวิจัยและพัฒนา
	14	สิ้นสุด		

มี	เกณฑ์มาตรฐาน/ผลการดำเนินงาน	รายการหลักฐาน										
☑	<p>4. มีการสำรวจความพึงพอใจในการให้บริการทั้งภายในและภายนอกในรอบปีงบประมาณ และรายงานผู้บริหารเพื่อพิจารณา</p>											
	<p>สถาบันวิจัยและพัฒนา มีการสำรวจความพึงพอใจในการให้บริการทั้งภายในและภายนอกในรอบปีงบประมาณ โดยได้ดำเนินการจัดทำแบบสอบถามแบบประเมินความพึงพอใจในการให้บริการของสถาบันวิจัยและพัฒนา มหาวิทยาลัยราชภัฏเพชรบูรณ์ ปีการศึกษา 2565 (1.8-4-01) เพื่อสำรวจผู้รับบริการ ทราบการตอบสนองความต้องการ หรือความจำเป็นของผู้รับบริการ ซึ่งมีกลุ่มผู้รับบริการ ได้แก่ ข้าราชการ พนักงานมหาวิทยาลัยสายวิชาการ พนักงานมหาวิทยาลัยสายสนับสนุน นักศึกษา จากทุกคณะ ทุกสำนัก ประชาชนทั่วไป และอื่น ๆ โดยได้ดำเนินการส่งแบบสอบถามแบบประเมินความพึงพอใจในการให้บริการของหน่วยงาน ทั้งในรูปแบบออนไลน์ (Online) ลิงค์/QR Code และส่งทางระบบบริหารจัดการเอกสารอิเล็กทรอนิกส์ (E-Document PCRUI) หรือเขียนลงในแบบสอบถามฯ โดยพิจารณาจากประเด็นความพึงพอใจ 7 ด้าน ดังนี้</p> <ol style="list-style-type: none"> <li>1) ด้านการให้บริการของเจ้าหน้าที่ ตอบข้อซักถามอย่างชัดเจน รวดเร็ว ถูกต้อง กระจ่างหรือรับ มีความคล่องตัว และเต็มใจให้บริการ</li> <li>2) ด้านกระบวนการ และขั้นตอนการให้บริการตามลำดับ ก่อน - หลังชัดเจน เข้าใจได้ง่าย และระยะเวลามีความเหมาะสม</li> <li>3) ด้านสิ่งอำนวยความสะดวกเพียงพอ สะอาด และเป็นระเบียบเรียบร้อย</li> <li>4) ด้านช่องทางเลือกรับบริการได้หลายรูปแบบ และมีอุปกรณ์เครื่องมือที่ทันสมัย ในการให้บริการ</li> <li>5) ด้านสารสนเทศหน่วยงาน ครบถ้วน ตรงกับความต้องการทั้งปัจจุบันและย้อนหลัง</li> <li>6) ด้านประชาสัมพันธ์ผ่านช่องทางบนเว็บไซต์, Facebook, Line</li> <li>7) ด้านคุณภาพการให้บริการ ตรงตามความต้องการ เป็นประโยชน์ และประทับใจในการให้บริการ มีเกณฑ์ระดับความพึงพอใจ ดังนี้</li> </ol> <table border="0" style="width: 100%; border-collapse: collapse;"> <tr> <td style="width: 30%;">ระดับความพึงพอใจ 4.51 – 5.00</td> <td>หมายถึง พึงพอใจมากที่สุด</td> </tr> <tr> <td>ระดับความพึงพอใจ 3.51 – 4.50</td> <td>หมายถึง พึงพอใจมาก</td> </tr> <tr> <td>ระดับความพึงพอใจ 2.51 – 3.50</td> <td>หมายถึง พึงพอใจปานกลาง</td> </tr> <tr> <td>ระดับความพึงพอใจ 1.51 – 2.50</td> <td>หมายถึง พึงพอใจน้อย</td> </tr> <tr> <td>ระดับความพึงพอใจ 1.00 – 1.50</td> <td>หมายถึง พึงพอใจน้อยที่สุด</td> </tr> </table> <p>จากการสรุปรายงานผลประเมินความพึงพอใจในการให้บริการของสถาบันวิจัยและพัฒนา มีผู้ตอบแบบสอบถามรวมทั้งสิ้น 114 คน โดยแบ่งออกเป็นเพศ ดังนี้</p> <p>ชาย จำนวน 40 คน คิดเป็นร้อยละ 35.08</p> <p>หญิง จำนวน 74 คน คิดเป็นร้อยละ 64.92</p> <p>แบ่งออกเป็นตำแหน่ง ดังนี้</p> <p>ข้าราชการ จำนวน 7 คน คิดเป็นร้อยละ 6.14</p> <p>พนักงานมหาวิทยาลัย สายวิชาการ จำนวน 31 คน คิดเป็นร้อยละ 27.19</p>	ระดับความพึงพอใจ 4.51 – 5.00	หมายถึง พึงพอใจมากที่สุด	ระดับความพึงพอใจ 3.51 – 4.50	หมายถึง พึงพอใจมาก	ระดับความพึงพอใจ 2.51 – 3.50	หมายถึง พึงพอใจปานกลาง	ระดับความพึงพอใจ 1.51 – 2.50	หมายถึง พึงพอใจน้อย	ระดับความพึงพอใจ 1.00 – 1.50	หมายถึง พึงพอใจน้อยที่สุด	<p>1.8-4-01 แบบฟอร์มแบบประเมินความพึงพอใจในการให้บริการของสถาบันวิจัยและพัฒนา ปีงบประมาณ พ.ศ. 2566</p> <p>1.8-4-02 รายงานผลการสำรวจแบบประเมินความพึงพอใจในการให้บริการ สถาบันวิจัยและพัฒนา มหาวิทยาลัยราชภัฏเพชรบูรณ์ ปีงบประมาณ พ.ศ. 2566</p> <p>1.8-4-03 บันทึกรายงานผลแบบสอบถามแบบประเมินความพึงพอใจในการให้บริการของสถาบันวิจัยและพัฒนา ปีงบประมาณ พ.ศ. 2566</p> <p>1.8-4-04 รายงานการประชุมบุคลากรสถาบันวิจัยและพัฒนา ครั้งที่ 3/2566 เมื่อวันที่ 26 กรกฎาคม 2566</p>
ระดับความพึงพอใจ 4.51 – 5.00	หมายถึง พึงพอใจมากที่สุด											
ระดับความพึงพอใจ 3.51 – 4.50	หมายถึง พึงพอใจมาก											
ระดับความพึงพอใจ 2.51 – 3.50	หมายถึง พึงพอใจปานกลาง											
ระดับความพึงพอใจ 1.51 – 2.50	หมายถึง พึงพอใจน้อย											
ระดับความพึงพอใจ 1.00 – 1.50	หมายถึง พึงพอใจน้อยที่สุด											

มี	เกณฑ์มาตรฐาน/ผลการดำเนินงาน	รายการหลักฐาน
	<p>พนักงานมหาวิทยาลัย สายสนับสนุน จำนวน 47 คน คิดเป็นร้อยละ 41.23</p> <p>นักศึกษา จำนวน 18 คน คิดเป็นร้อยละ 15.79</p> <p>ประชาชนทั่วไป จำนวน 8 คน คิดเป็นร้อยละ 7.01</p> <p>อื่น ๆ จำนวน 3 คน คิดเป็นร้อยละ 2.64</p> <p>แบ่งออกเป็นงานที่ติดต่อหรือรับบริการ ดังนี้</p> <p>งานบริหารและธุรการ จำนวน 50 คน คิดเป็นร้อยละ 43.86</p> <p>งานส่งเสริมและพัฒนางานวิจัย จำนวน 40 คน คิดเป็นร้อยละ 35.08</p> <p>งานบริการวิชาการ จำนวน 16 คน คิดเป็นร้อยละ 14.03</p> <p>งานบ่มเพาะวิสาหกิจ จำนวน 7 คน คิดเป็นร้อยละ 6.15</p> <p>งานสืบสานปรัชญาเศรษฐกิจพอเพียงและโครงการอันเนื่องมาจากพระราชดำริ จำนวน 1 คน คิดเป็นร้อยละ 0.88</p> <p>คิดเป็นคะแนนผลการประเมิน ร้อยละ 4.42 อยู่ในระดับความพึงพอใจมาก (1.8-4-02 - 1.8-4-03) และได้รายงานผลความพึงพอใจในการให้บริการของหน่วยงานแก่ผู้บริหารเพื่อพิจารณาและแจ้งกำกับไว้ในที่ประชุมบุคลากรสถาบันวิจัยและพัฒนา ครั้งที่ 3/2566 เมื่อวันที่ 26 กรกฎาคม 2566 ณ ห้องประชุมศรีฟ้า อาคารสถาบันวิจัยและพัฒนา (1.8-4-04)</p>	
<input checked="" type="checkbox"/>	5. มีแผนการจัดทำคู่มือการให้บริการในปีถัดไป โดยนำผลการวิเคราะห์การให้บริการมาปรับปรุง	
	<p>สถาบันวิจัยและพัฒนา มีรายงานผลการสำรวจแบบประเมินความพึงพอใจในการให้บริการ สถาบันวิจัยและพัฒนา มหาวิทยาลัยราชภัฏเพชรบูรณ์ ปีการศึกษา 2565 (1.8-5-01) และข้อเสนอแนะเพิ่มเติมจากผู้รับบริการเพื่อนำมาเป็นแนวทางปฏิบัติและวางแผนพิจารณาวิเคราะห์ร่วมกันปรับปรุงการให้บริการของหน่วยงาน ให้ดียิ่งขึ้นในปีถัดไป</p>	1.8-5-01 รายงานผลการสำรวจแบบประเมินความพึงพอใจในการให้บริการ สถาบันวิจัยและพัฒนา มหาวิทยาลัยราชภัฏเพชรบูรณ์ ปีงบประมาณ พ.ศ. 2566

#### ผลการประเมินตนเองปีนี้ (ปีการศึกษา 2565)

ตัวบ่งชี้ที่ 1.8	เป้าหมาย	ผลการดำเนินงาน	คะแนนการประเมินตนเอง	การบรรลุเป้าหมาย
	4 ข้อ	5 ข้อ	5 คะแนน	บรรลุ

#### ผลการประเมินของคณะกรรมการปีนี้ (ปีการศึกษา 2565)

ตัวบ่งชี้ที่ 1.8	เป้าหมาย	ผลการดำเนินงาน	คะแนนการประเมินจากคณะกรรมการ	การบรรลุเป้าหมาย
	4 ข้อ	4 ข้อ	4 คะแนน	บรรลุ

ตัวบ่งชี้ มร.พช. ที่ 2.1

ชนิดของตัวบ่งชี้

รอบปีการประเมิน

หน่วยงานที่รับการประเมิน

ระบบและกลไกงานวิจัย งานสร้างสรรค์ หรือนวัตกรรม

กระบวนการ

ปีการศึกษา

สถาบันวิจัยและพัฒนา

### คำอธิบายตัวบ่งชี้

มหาวิทยาลัยต้องมีการบริหารจัดการงานวิจัยและงานสร้างสรรค์ที่มีคุณภาพ โดยมีแนวทางการดำเนินงานที่เป็นระบบและมีกลไกส่งเสริมสนับสนุนครบถ้วน เพื่อให้สามารถดำเนินการได้ตามแผนที่กำหนดไว้ทั้งการสนับสนุนด้านการจัดหาแหล่งทุนวิจัยและการจัดสรรทุนวิจัยจากงบประมาณของสถาบันให้กับบุคลากรส่งเสริมพัฒนาสมรรถนะแก่อาจารย์และนักวิจัย การสนับสนุนทรัพยากรที่จำเป็นซึ่งรวมถึงทรัพยากรบุคคล ทรัพยากรการเงิน เครื่องมืออุปกรณ์ที่เกี่ยวข้องต่างๆ ส่งเสริมให้เกิดเครือข่ายความร่วมมือด้านการวิจัยหรืองานสร้างสรรค์หรือนวัตกรรม นำผลงานวิจัยหรืองานสร้างสรรค์หรือนวัตกรรมไปใช้ประโยชน์ในการพัฒนาผู้เรียนหรือชุมชน ตลอดจนจัดระบบสร้างขวัญและกำลังใจแก่นักวิจัยอย่างเหมาะสม ตลอดจนมีระบบและกลไกเพื่อช่วยในการคุ้มครองสิทธิของงานวิจัยหรืองานสร้างสรรค์ที่นำไปใช้ประโยชน์

### เกณฑ์การประเมิน

คะแนน 1	คะแนน 2	คะแนน 3	คะแนน 4	คะแนน 5
มีการดำเนินการ 1 ข้อ	มีการดำเนินการ 2 ข้อ	มีการดำเนินการ 3 – 4 ข้อ	มีการดำเนินการ 5 – 6 ข้อ	มีการดำเนินการ 7 ข้อ

### หมายเหตุ

เกณฑ์มาตรฐานข้อที่ 7 แนวทางการรายงานต้องมีการดำเนินการอย่างน้อยเกินกึ่งหนึ่งระบบที่มีในระบบใดระบบหนึ่ง เช่น ระบบการคุ้มครองสิทธิบัตร อนุสิทธิบัตร ฯลฯ

### ผลการดำเนินงาน :

ในรอบปีการศึกษา 2565 สถาบันวิจัยและพัฒนา ได้ดำเนินการระบบและกลไกงานวิจัย งานสร้างสรรค์ หรือนวัตกรรม โดยมีผลการดำเนินงานตามเกณฑ์มาตรฐาน ดังนี้

มี	เกณฑ์มาตรฐาน/ผลการดำเนินงาน	รายการหลักฐาน
<input checked="" type="checkbox"/>	1. มีระบบสารสนเทศเพื่อการบริหารงานวิจัยที่สามารถนำไปใช้ประโยชน์ในการบริหารงานวิจัยและงานสร้างสรรค์ มหาวิทยาลัยราชภัฏเพชรบูรณ์ โดยสถาบันวิจัยและพัฒนา เป็นหน่วยงานกลางในการบริหารจัดการงานวิจัยของมหาวิทยาลัยราชภัฏเพชรบูรณ์ ทำหน้าที่บริหารงานวิจัยให้เป็นไปตามระบบและกลไกของการบริหารงานวิจัย และมีการนำระบบสารสนเทศมาใช้ประโยชน์เพื่อการบริหารงานวิจัย ดังนี้ 1. ระบบฐานข้อมูลงานวิจัย เป็นระบบที่สถาบันวิจัยและพัฒนา มหาวิทยาลัยราชภัฏเพชรบูรณ์พัฒนาขึ้น เพื่อจัดเก็บและรวบรวมข้อมูล ทุนอุดหนุนงานวิจัย ภายในมหาวิทยาลัยราชภัฏเพชรบูรณ์ ให้อยู่ในรูปแบบของสารสนเทศและสื่ออิเล็กทรอนิกส์ ให้ผู้ที่สนใจสามารถสืบค้นข้อมูลด้านงานวิจัย ได้สะดวก รวดเร็ว และเป็นช่องทางในการเผยแพร่ผลงานด้านงานวิจัยให้แก่ผู้สนใจได้น่าองค์กรความรู้	2.1-1.01 ระบบฐานข้อมูลงานวิจัย <a href="https://research.pcru.ac.th/rd/b/">https://research.pcru.ac.th/rd/b/</a> 2.1-1.02 ระบบข้อมูลสารสนเทศวิจัยและนวัตกรรมแห่งชาติ (National Research and Innovation Information System : NRIIS) <a href="https://nriis.go.th/">https://nriis.go.th/</a>



มี	เกณฑ์มาตรฐาน/ผลการดำเนินงาน	รายการหลักฐาน
	<p>ด้านงานวิจัยไปใช้ประโยชน์ ซึ่งระบบดังกล่าวสามารถบริหารจัดการข้อมูลได้ ดังนี้ (2.1-1-01)</p> <p>1.1 บันทึกและแก้ไขข้อมูลที่เกี่ยวข้องกับโครงการวิจัยของนักวิจัยในสังกัดมหาวิทยาลัยราชภัฏเพชรบูรณ์ ลงในฐานข้อมูล</p> <p>1.2 สืบค้นข้อมูลการวิจัยจากฐานข้อมูลงานวิจัยย้อนหลัง</p> <p>1.3 ประมวลผลข้อมูลในฐานข้อมูลงานวิจัยเพื่อให้ได้สารสนเทศที่นำไปใช้ประโยชน์ในด้านการบริหารเพื่อสนับสนุน ส่งเสริมการวิจัย ได้แก่</p> <ul style="list-style-type: none"> <li>- จำนวนโครงการวิจัย ของมหาวิทยาลัยราชภัฏเพชรบูรณ์ จำแนกตามประเภททุน และปีงบประมาณ</li> <li>- จำนวนเงินทุนสนับสนุนงานวิจัยที่ได้รับ ของมหาวิทยาลัยราชภัฏเพชรบูรณ์ จำแนกตามแหล่งทุน และปีงบประมาณ</li> <li>- จำนวนผลงานการตีพิมพ์เผยแพร่ผลงานวิจัย ของมหาวิทยาลัยราชภัฏเพชรบูรณ์ จำแนกตามปีพ.ศ.</li> <li>- การติดตามความก้าวหน้าการดำเนินงานโครงการวิจัย</li> <li>- ตรวจสอบประวัติ/ข้อมูลนักวิจัยรายบุคคล เช่น จำนวนโครงการวิจัย จำนวนการตีพิมพ์เผยแพร่ผลงานวิจัย เป็นต้น</li> </ul> <p>โดยผู้บริหารสถาบันวิจัยและพัฒนา สามารถเข้าไปดูข้อมูลการดำเนินงาน ความก้าวหน้าของงานวิจัย เพื่อดำเนินการตามระบบและกลไกของการบริหารงานวิจัยต่อไป</p> <p>2. ระบบข้อมูลสารสนเทศวิจัยและนวัตกรรมแห่งชาติ (National Research and Innovation Information System : NRIIS) สำหรับใช้บริหารจัดการงานวิจัย ในด้านต่าง ๆ (2.1-1-02) เช่น</p> <p>2.1 การยื่นข้อเสนอการวิจัยเพื่อขอรับทุนสนับสนุนการวิจัยจากแหล่งทุนต่าง ๆ ประเภททุนอุดหนุนงานวิจัยงบประมาณแผ่นดิน หรือประเภททุนอุดหนุนงานวิจัยงบประมาณจากหน่วยงานอื่นภายนอกมหาวิทยาลัยราชภัฏเพชรบูรณ์</p> <p>2.2 การสรุปสถิติการยื่นข้อเสนอโครงการวิจัยเพื่อขอรับทุนสนับสนุนการวิจัย ประเภททุนอุดหนุนงานวิจัยงบประมาณแผ่นดิน หรือประเภททุนอุดหนุนงานวิจัยงบประมาณจากหน่วยงานอื่นภายนอกมหาวิทยาลัยราชภัฏเพชรบูรณ์ ประจำปีงบประมาณที่กำหนด</p> <p>2.3 การจัดการลำดับความสำคัญของโครงการวิจัยเพื่อยื่นเสนอต่อแหล่งทุนเพื่อพิจารณา</p> <p>2.4 การรายงานความก้าวหน้าของการดำเนินงานวิจัยผ่านระบบออนไลน์ เพื่อให้แหล่งทุนได้รับทราบ และสรุปผลเพื่อแจ้งผู้บริหารได้รับทราบและดำเนินการตามระบบและกลไกของการบริหารงานวิจัยต่อไป</p>	<p><b>2.1-1-03</b> การประชุมบุคลากรสถาบันวิจัยและพัฒนา ครั้งที่ 1/2566 ในวันที่ 30 มกราคม 2566 ในระเบียบวาระการประชุมที่ 5.1 เรื่อง ผลการดำเนินงาน การประกันคุณภาพการศึกษภายใน ระดับสำนัก สถาบัน มหาวิทยาลัยราชภัฏเพชรบูรณ์ และระดับคณะและสถาบัน มหาวิทยาลัยราชภัฏเพชรบูรณ์ ประจำปีการศึกษา 2565</p> <p><b>2.1-1-04</b> การประชุม คณะกรรมการบริหารงานวิจัย ครั้งที่ 1/2566 ในวันที่ 24 เมษายน 2566 ผ่านสื่ออิเล็กทรอนิกส์ ระเบียบวาระการประชุมที่ 5.2 เรื่อง ผลการดำเนินงาน การประกันคุณภาพการศึกษภายใน ระดับสำนัก สถาบัน มหาวิทยาลัยราชภัฏเพชรบูรณ์ และระดับคณะและสถาบัน มหาวิทยาลัยราชภัฏเพชรบูรณ์ ประจำปีการศึกษา 2565</p> <p><b>2.1-1-05</b> ผลการดำเนินงาน การประกันคุณภาพการศึกษภายใน ระดับสำนัก สถาบัน มหาวิทยาลัยราชภัฏเพชรบูรณ์ ประจำปีการศึกษา 2565 และ ผลการดำเนินงาน การประกันคุณภาพการศึกษภายใน ระดับอุดมศึกษา มหาวิทยาลัยราชภัฏ พ.ศ. 2565 (ข้อมูล ณ วันที่ 17 กรกฎาคม 2566)</p> <p><b>2.1-1-06</b> ข้อมูลจำนวนอาจารย์ ข้อมูล ณ 31 พ.ค. 66 จากงานประกันคุณภาพและการประเมิน</p>

มี	เกณฑ์มาตรฐาน/ผลการดำเนินงาน	รายการหลักฐาน																																	
	<p>2.5 การติดตามความก้าวหน้าในการดำเนินการวิจัยของนักวิจัยได้ที่รับทุนสนับสนุน และสรุปผลเพื่อแจ้งผู้บริหารได้รับทราบและดำเนินการตามระบบและกลไกของการบริหารงานวิจัยต่อไป</p> <p>2.6 ตรวจสอบประวัติ/ข้อมูลนักวิจัยรายบุคคล เช่น ผลงานตีพิมพ์ รางวัลที่ได้รับ ความเชี่ยวชาญ เป็นต้น</p> <p>3. สถาบันวิจัยและพัฒนาได้สรุปผลการดำเนินงานวิจัยในปีงบประมาณ พ.ศ. 2566 (ข้อมูล ณ วันที่ 20 มกราคม พ.ศ. 2566) เพื่อเตรียมนำเสนอต่อที่ประชุมบุคลากรสถาบันวิจัยและพัฒนา ครั้งที่ 1/2566 ในวันที่ 30 มกราคม 2566 ในระเบียบวาระการประชุมที่ 5.1 เรื่อง ผลการดำเนินงาน การประกันคุณภาพการศึกษาภายใน ระดับสำนัก สถาบัน มหาวิทยาลัยราชภัฏเพชรบูรณ์ และระดับคณะและสถาบัน มหาวิทยาลัยราชภัฏเพชรบูรณ์ ประจำปีการศึกษา 2565 (2.1-1-03) โดยมีเนื้อหาสรุปได้ดังนี้</p> <p>3.1 ผลการดำเนินงาน การประกันคุณภาพการศึกษาภายใน ระดับสำนัก สถาบัน มหาวิทยาลัยราชภัฏเพชรบูรณ์ ประจำปีการศึกษา 2565 ตัวบ่งชี้ มร.พช. ที่ 2.2 เงินสนับสนุนงานวิจัยและงานสร้างสรรค์ (ระดับคะแนนเต็ม 5) (ข้อมูล ณ วันที่ 20 มกราคม พ.ศ. 2566)</p> <table border="1" data-bbox="261 1055 1059 1413"> <thead> <tr> <th>ที่</th> <th>หน่วยงาน/คณะ</th> <th>ระดับคะแนน</th> </tr> </thead> <tbody> <tr> <td>1</td> <td>คณะครุศาสตร์</td> <td>5 (5.86)</td> </tr> <tr> <td>2</td> <td>คณะมนุษยศาสตร์และสังคมศาสตร์</td> <td>2.38</td> </tr> <tr> <td>3</td> <td>คณะวิทยาการจัดการ</td> <td>5 (6.12)</td> </tr> <tr> <td>4</td> <td>คณะวิทยาศาสตร์และเทคโนโลยี</td> <td>4.62</td> </tr> <tr> <td>5</td> <td>คณะเทคโนโลยีการเกษตรและเทคโนโลยีอุตสาหกรรม</td> <td>5 (6.44)</td> </tr> <tr> <td colspan="2">ค่าเฉลี่ยรวม</td> <td>4.40</td> </tr> </tbody> </table> <p>หมายเหตุ จำนวนอาจารย์ ข้อมูล ณ 31 พ.ค. 65 จากงานประกันคุณภาพการศึกษาและมาตรฐานการศึกษา มหาวิทยาลัยราชภัฏเพชรบูรณ์</p> <p>3.2 ผลการดำเนินงาน การประกันคุณภาพการศึกษาภายใน ระดับคณะและสถาบัน มหาวิทยาลัยราชภัฏเพชรบูรณ์ ประจำปีการศึกษา 2565องค์ประกอบที่ 2 การวิจัย ตัวบ่งชี้ที่ 2.2 เงินสนับสนุนงานวิจัยและงานสร้างสรรค์ (ระดับคะแนนเต็ม 5) (ข้อมูล ณ วันที่ 20 มกราคม พ.ศ. 2566)</p> <table border="1" data-bbox="261 1749 1059 1953"> <thead> <tr> <th>ที่</th> <th>กลุ่มสาขา</th> <th>ระดับคะแนน</th> </tr> </thead> <tbody> <tr> <td>1</td> <td>กลุ่มสาขามนุษยศาสตร์และสังคมศาสตร์</td> <td>5 (5.86)</td> </tr> <tr> <td>2</td> <td>กลุ่มสาขาวิทยาศาสตร์และเทคโนโลยี</td> <td>5 (5.18)</td> </tr> <tr> <td colspan="2">ค่าเฉลี่ยรวม</td> <td>5</td> </tr> </tbody> </table>	ที่	หน่วยงาน/คณะ	ระดับคะแนน	1	คณะครุศาสตร์	5 (5.86)	2	คณะมนุษยศาสตร์และสังคมศาสตร์	2.38	3	คณะวิทยาการจัดการ	5 (6.12)	4	คณะวิทยาศาสตร์และเทคโนโลยี	4.62	5	คณะเทคโนโลยีการเกษตรและเทคโนโลยีอุตสาหกรรม	5 (6.44)	ค่าเฉลี่ยรวม		4.40	ที่	กลุ่มสาขา	ระดับคะแนน	1	กลุ่มสาขามนุษยศาสตร์และสังคมศาสตร์	5 (5.86)	2	กลุ่มสาขาวิทยาศาสตร์และเทคโนโลยี	5 (5.18)	ค่าเฉลี่ยรวม		5	<p>มหาวิทยาลัยราชภัฏเพชรบูรณ์ (13 ก.ค. 66)</p>
ที่	หน่วยงาน/คณะ	ระดับคะแนน																																	
1	คณะครุศาสตร์	5 (5.86)																																	
2	คณะมนุษยศาสตร์และสังคมศาสตร์	2.38																																	
3	คณะวิทยาการจัดการ	5 (6.12)																																	
4	คณะวิทยาศาสตร์และเทคโนโลยี	4.62																																	
5	คณะเทคโนโลยีการเกษตรและเทคโนโลยีอุตสาหกรรม	5 (6.44)																																	
ค่าเฉลี่ยรวม		4.40																																	
ที่	กลุ่มสาขา	ระดับคะแนน																																	
1	กลุ่มสาขามนุษยศาสตร์และสังคมศาสตร์	5 (5.86)																																	
2	กลุ่มสาขาวิทยาศาสตร์และเทคโนโลยี	5 (5.18)																																	
ค่าเฉลี่ยรวม		5																																	

มี	เกณฑ์มาตรฐาน/ผลการดำเนินงาน	รายการหลักฐาน																					
	<p><b>หมายเหตุ</b> จำนวนอาจารย์ ข้อมูล ณ 31 พ.ค. 65 จากงานประกันคุณภาพ การศึกษาและมาตรฐานการศึกษา มหาวิทยาลัยราชภัฏเพชรบูรณ์</p> <p>3.3 โดยมีมติที่ประชุม เห็นชอบผลการดำเนินงานฯ และมอบฝ่ายวิจัย ดำเนินการนำเสนอข้อมูลต่อคณะกรรมการบริหารงานวิจัยเพื่อวางแผนการดำเนินงานต่อไป และให้ประชาสัมพันธ์กิจกรรมการเสวนาทางวิชาการ “กระบวนการเตรียมความพร้อมในการขอรับการสนับสนุนทุนวิจัยด้านการบริหารจัดการแผนกิจกรรมส่งเสริมงานวิจัย RAINS For Food valley เครื่องข่าย 4 มหาวิทยาลัย (ภาคเหนือตอนล่าง) จากแหล่งทุนภายนอก” ให้กับนักวิจัยที่สนใจ เข้าร่วมฟัง เพื่อเป็นการเพิ่มช่องทางการขอรับการสนับสนุนทุนวิจัยให้มากยิ่งขึ้น</p> <p>4. จากมติที่ประชุมประชุมบุคลากรสถาบันวิจัยและพัฒนา ครั้งที่ 1/2566 ในวันที่ 30 มกราคม 2566 วาระการประชุมที่ 5.1 สถาบันวิจัยและพัฒนาได้สรุปผลการดำเนินงานวิจัยในปีงบประมาณ พ.ศ. 2566 ใหม่อีกครั้งเมื่อวันที่ 20 มกราคม พ.ศ. 2566 เพื่อเสนอต่อที่ประชุมคณะกรรมการบริหารงานวิจัย ครั้งที่ 1/2566 ในวันที่ 24 เมษายน 2566 ผ่านสื่ออิเล็กทรอนิกส์ ระเบียบวาระการประชุมที่ 5.2 เรื่อง ผลการดำเนินงาน การประกันคุณภาพการศึกษาภายใน ระดับสำนัก สถาบัน มหาวิทยาลัยราชภัฏเพชรบูรณ์ และระดับคณะและสถาบัน มหาวิทยาลัยราชภัฏเพชรบูรณ์ ประจำปีการศึกษา 2565 โดยมีเนื้อหาโดยสรุปคือ <b>(2.1-1-04)</b></p> <p>4.1 ผลการดำเนินงาน การประกันคุณภาพการศึกษาภายใน ระดับสำนัก สถาบัน มหาวิทยาลัยราชภัฏเพชรบูรณ์ ประจำปีการศึกษา 2565 ตัวบ่งชี้ มร.พช. ที่ 2.2 เงินสนับสนุนงานวิจัยและงานสร้างสรรค์ (ระดับคะแนนเต็ม 5) (ข้อมูล ณ วันที่ 20 เมษายน พ.ศ. 2566)</p> <table border="1" data-bbox="261 1301 1059 1659"> <thead> <tr> <th>ที่</th> <th>หน่วยงาน/คณะ</th> <th>ระดับคะแนน</th> </tr> </thead> <tbody> <tr> <td>1</td> <td>คณะครุศาสตร์</td> <td>5 (6.18)</td> </tr> <tr> <td>2</td> <td>คณะมนุษยศาสตร์และสังคมศาสตร์</td> <td>2.38</td> </tr> <tr> <td>3</td> <td>คณะวิทยาการจัดการ</td> <td>5 (6.28)</td> </tr> <tr> <td>4</td> <td>คณะวิทยาศาสตร์และเทคโนโลยี</td> <td>4.62 (25.24)</td> </tr> <tr> <td>5</td> <td>คณะเทคโนโลยีการเกษตรและเทคโนโลยีอุตสาหกรรม</td> <td>5 (6.72)</td> </tr> <tr> <td colspan="2" style="text-align: center;"><b>ค่าเฉลี่ยรวม</b></td> <td><b>4.40</b></td> </tr> </tbody> </table>	ที่	หน่วยงาน/คณะ	ระดับคะแนน	1	คณะครุศาสตร์	5 (6.18)	2	คณะมนุษยศาสตร์และสังคมศาสตร์	2.38	3	คณะวิทยาการจัดการ	5 (6.28)	4	คณะวิทยาศาสตร์และเทคโนโลยี	4.62 (25.24)	5	คณะเทคโนโลยีการเกษตรและเทคโนโลยีอุตสาหกรรม	5 (6.72)	<b>ค่าเฉลี่ยรวม</b>		<b>4.40</b>	
ที่	หน่วยงาน/คณะ	ระดับคะแนน																					
1	คณะครุศาสตร์	5 (6.18)																					
2	คณะมนุษยศาสตร์และสังคมศาสตร์	2.38																					
3	คณะวิทยาการจัดการ	5 (6.28)																					
4	คณะวิทยาศาสตร์และเทคโนโลยี	4.62 (25.24)																					
5	คณะเทคโนโลยีการเกษตรและเทคโนโลยีอุตสาหกรรม	5 (6.72)																					
<b>ค่าเฉลี่ยรวม</b>		<b>4.40</b>																					
	<p><b>หมายเหตุ</b> จำนวนอาจารย์ ข้อมูล ณ 31 พ.ค. 65 จากงานประกันคุณภาพ การศึกษาและมาตรฐานการศึกษา มหาวิทยาลัยราชภัฏเพชรบูรณ์</p> <p>4.2 ผลการดำเนินงาน การประกันคุณภาพการศึกษาภายใน ระดับอุดมศึกษา มหาวิทยาลัยราชภัฏ พ.ศ. 2565 องค์ประกอบที่ 2 การวิจัย ตัวบ่งชี้ที่ 2.2 เงินสนับสนุนงานวิจัยและงานสร้างสรรค์ (ระดับคะแนนเต็ม 5) (ข้อมูล ณ วันที่ 20 เมษายน พ.ศ. 2566)</p>																						

มี	เกณฑ์มาตรฐาน/ผลการดำเนินงาน		รายการหลักฐาน																																				
ที่	กลุ่มสาขา	ระดับคะแนน																																					
1	กลุ่มสาขามนุษยศาสตร์และสังคมศาสตร์	5 (5.99)																																					
2	กลุ่มสาขาวิทยาศาสตร์และเทคโนโลยี	5 (5.20)																																					
ค่าเฉลี่ยรวม		5																																					
<p>หมายเหตุ จำนวนอาจารย์ ข้อมูล ณ 31 พ.ค. 65 จากงานประกันคุณภาพ การศึกษาและมาตรฐานการศึกษา มหาวิทยาลัยราชภัฏเพชรบูรณ์</p> <p>4.3 ซึ่งคณะกรรมการบริหารงานวิจัยได้มีมติเห็นชอบ มอบคณะและสถาบันวิจัยและพัฒนา สนับสนุนบุคลากรเพื่อขอรับงบประมาณสนับสนุนจาก แหล่งทุนภายนอก และให้สถาบันวิจัยและพัฒนา เพิ่มช่องทางการเข้าถึงแหล่งทุน ภายนอกพร้อมทั้งประชาสัมพันธ์ให้นักวิจัยทราบอย่างทั่วถึง เพื่อส่งเสริมและ สนับสนุนให้นักวิจัยขอรับการสนับสนุนงบประมาณจากแหล่งทุนภายนอกเพิ่ม มากขึ้นและประสานคณะเพื่อขอข้อมูลตัวบ่งชี้ มร.พช. ที่ 2.2 เงินสนับสนุนงานวิจัย และงานสร้างสรรค์เพิ่มเติมจากคณะ</p> <p>4.4 โดยจากการประสานเพื่อขอข้อมูลกับคณะ และการประชาสัมพันธ์การ เข้าถึงแหล่งทุนภายนอก ฝ่ายงานวิจัย สถาบันวิจัยและพัฒนาได้จัดทำสรุปผลการ ดำเนินงาน เพื่อเสนอต่อผู้บริหารสถาบันวิจัยและพัฒนา โดยมีเนื้อหาโดยสรุปคือ (2.1-1-05)</p> <p>4.5 ผลการดำเนินงาน การประกันคุณภาพการศึกษาภายใน ระดับสำนัก สถาบัน มหาวิทยาลัยราชภัฏเพชรบูรณ์ ประจำปีการศึกษา 2565 ตัวบ่งชี้ มร.พช. ที่ 2.2 เงินสนับสนุนงานวิจัยและงานสร้างสรรค์ (ระดับคะแนนเต็ม 5) (ข้อมูล ณ วันที่ 17 กรกฎาคม 2566)</p> <table border="1"> <thead> <tr> <th>ที่</th> <th>หน่วยงาน/คณะ</th> <th>ระดับคะแนน</th> <th>เพิ่มขึ้น</th> <th>ร้อยละ</th> </tr> </thead> <tbody> <tr> <td>1</td> <td>คณะครุศาสตร์</td> <td>5 (5.22)</td> <td>-0.96</td> <td>-15.53</td> </tr> <tr> <td>2</td> <td>คณะมนุษยศาสตร์และสังคมศาสตร์</td> <td>2.48</td> <td>0.1</td> <td>4.2</td> </tr> <tr> <td>3</td> <td>คณะวิทยาการจัดการ</td> <td>5 (6.28)</td> <td>0</td> <td>0</td> </tr> <tr> <td>4</td> <td>คณะวิทยาศาสตร์และเทคโนโลยี</td> <td>4.72 (29.96)</td> <td>4.72</td> <td>18.7</td> </tr> <tr> <td>5</td> <td>คณะเทคโนโลยีการเกษตรและเทคโนโลยีอุตสาหกรรม</td> <td>5 (7.67)</td> <td>0.95</td> <td>4.72</td> </tr> <tr> <td colspan="2">ค่าเฉลี่ยรวม</td> <td>4.44</td> <td>0.04</td> <td>0.91</td> </tr> </tbody> </table> <p>หมายเหตุ จำนวนอาจารย์ ข้อมูล ณ 31 พ.ค. 66 จากงานประกันคุณภาพและการ ประเมิน มหาวิทยาลัยราชภัฏเพชรบูรณ์ (2.1-1-06)</p>					ที่	หน่วยงาน/คณะ	ระดับคะแนน	เพิ่มขึ้น	ร้อยละ	1	คณะครุศาสตร์	5 (5.22)	-0.96	-15.53	2	คณะมนุษยศาสตร์และสังคมศาสตร์	2.48	0.1	4.2	3	คณะวิทยาการจัดการ	5 (6.28)	0	0	4	คณะวิทยาศาสตร์และเทคโนโลยี	4.72 (29.96)	4.72	18.7	5	คณะเทคโนโลยีการเกษตรและเทคโนโลยีอุตสาหกรรม	5 (7.67)	0.95	4.72	ค่าเฉลี่ยรวม		4.44	0.04	0.91
ที่	หน่วยงาน/คณะ	ระดับคะแนน	เพิ่มขึ้น	ร้อยละ																																			
1	คณะครุศาสตร์	5 (5.22)	-0.96	-15.53																																			
2	คณะมนุษยศาสตร์และสังคมศาสตร์	2.48	0.1	4.2																																			
3	คณะวิทยาการจัดการ	5 (6.28)	0	0																																			
4	คณะวิทยาศาสตร์และเทคโนโลยี	4.72 (29.96)	4.72	18.7																																			
5	คณะเทคโนโลยีการเกษตรและเทคโนโลยีอุตสาหกรรม	5 (7.67)	0.95	4.72																																			
ค่าเฉลี่ยรวม		4.44	0.04	0.91																																			

มี	เกณฑ์มาตรฐาน/ผลการดำเนินงาน	รายการหลักฐาน																				
	<p>4.6 ผลการดำเนินงาน การประกันคุณภาพการศึกษาภายใน ระดับอุดมศึกษา มหาวิทยาลัยราชภัฏ พ.ศ. 2565 องค์ประกอบที่ 2 การวิจัย ตำบลที่ 2.2 เงินสนับสนุนงานวิจัยและงานสร้างสรรค์ (ระดับคะแนนเต็ม 5) (ข้อมูล ณ วันที่ 17 กรกฎาคม 2566)</p> <table border="1"> <thead> <tr> <th>ที่</th> <th>กลุ่มสาขา</th> <th>ระดับคะแนน</th> <th>เพิ่มขึ้น</th> <th>ร้อยละ</th> </tr> </thead> <tbody> <tr> <td>1</td> <td>กลุ่มสาขามนุษยศาสตร์และสังคมศาสตร์</td> <td>5 (5.93)</td> <td>-0.06</td> <td>-1</td> </tr> <tr> <td>2</td> <td>กลุ่มสาขาวิทยาศาสตร์และเทคโนโลยี</td> <td>5 (5.28)</td> <td>0.08</td> <td>1.54</td> </tr> <tr> <td colspan="2">ค่าเฉลี่ยรวม</td> <td>5 (5.72)</td> <td>0.01</td> <td>0.18</td> </tr> </tbody> </table> <p>หมายเหตุ จำนวนอาจารย์ ข้อมูล ณ 31 พ.ค. 66 จากงานประกันคุณภาพและการประเมิน มหาวิทยาลัยราชภัฏเพชรบูรณ์</p>	ที่	กลุ่มสาขา	ระดับคะแนน	เพิ่มขึ้น	ร้อยละ	1	กลุ่มสาขามนุษยศาสตร์และสังคมศาสตร์	5 (5.93)	-0.06	-1	2	กลุ่มสาขาวิทยาศาสตร์และเทคโนโลยี	5 (5.28)	0.08	1.54	ค่าเฉลี่ยรวม		5 (5.72)	0.01	0.18	
ที่	กลุ่มสาขา	ระดับคะแนน	เพิ่มขึ้น	ร้อยละ																		
1	กลุ่มสาขามนุษยศาสตร์และสังคมศาสตร์	5 (5.93)	-0.06	-1																		
2	กลุ่มสาขาวิทยาศาสตร์และเทคโนโลยี	5 (5.28)	0.08	1.54																		
ค่าเฉลี่ยรวม		5 (5.72)	0.01	0.18																		
<input checked="" type="checkbox"/>	<p>2. สนับสนุนพันธกิจด้านการวิจัยหรืองานสร้างสรรค์อย่างน้อยในประเด็นต่อไปนี้</p> <ul style="list-style-type: none"> <li>- ห้องปฏิบัติการวิจัยหรืองานสร้างสรรค์หรือหน่วยวิจัยหรืองานสร้างสรรค์หรือศูนย์เครื่องมือหรือศูนย์ให้คำปรึกษาและสนับสนุนการวิจัย</li> <li>- ห้องสมุดหรือแหล่งค้นคว้าข้อมูลสนับสนุนการวิจัยหรืองานสร้างสรรค์</li> <li>- สิ่งอำนวยความสะดวกหรือการรักษาความปลอดภัยในการวิจัยหรืองานสร้างสรรค์ เช่นระบบเทคโนโลยีสารสนเทศ ระบบรักษาความปลอดภัยในห้องปฏิบัติการวิจัย</li> <li>- กิจกรรมวิชาการที่ส่งเสริมงานวิจัยหรืองานสร้างสรรค์ เช่น การจัดประชุมวิชาการ การจัดแสดงผลงานสร้างสรรค์ การจัดให้มีศาสตราจารย์อาคันตฤกะหรือศาสตราจารย์รับเชิญ (Visiting Professor)</li> </ul>																					
	<p>มหาวิทยาลัยราชภัฏเพชรบูรณ์ โดยคณะทั้ง 5 คณะ และสถาบันวิจัยและพัฒนา มีการสนับสนุนพันธกิจด้านการวิจัยหรืองานสร้างสรรค์ ดังต่อไปนี้</p> <p>1. ห้องปฏิบัติการวิจัยหรืองานสร้างสรรค์หรือหน่วยวิจัยหรืองานสร้างสรรค์หรือศูนย์เครื่องมือหรือศูนย์ให้คำปรึกษาและสนับสนุนการวิจัย (2.1-2-01)</p> <p>1.1 คณะครุศาสตร์ มีห้องปฏิบัติการวิจัยที่เหมาะสมต่อการปฏิบัติการวิจัยเพื่อเป็นสถานที่ในการดำเนินงานวิจัยตามสาขาวิชา และกลุ่มวิชาได้แก่ ห้องปฏิบัติการสอนทางวิทยาศาสตร์ ห้องปฏิบัติการปฐมวัย ห้องปฏิบัติการสอนภาษาอังกฤษ ห้องสื่อและนวัตกรรมการศึกษา เป็นต้น</p> <p>1.2 คณะเทคโนโลยีการเกษตรและเทคโนโลยีอุตสาหกรรม มีแปลงเกษตรผสมผสานเพื่อการเรียนรู้, อาคารปฏิบัติการเพาะเลี้ยงสัตว์น้ำ ,อาคารปฏิบัติการอุตสาหกรรม,ห้องปฏิบัติการด้านคหกรรม ห้องคอมพิวเตอร์ และห้อง Lab ปฏิบัติการเพื่อให้อาจารย์และนักศึกษาได้ใช้เพื่อในการดำเนินงานวิจัยและสารนิพนธ์</p> <p>1.3 คณะมนุษยศาสตร์และสังคมศาสตร์ มีศูนย์ให้คำปรึกษาและสนับสนุนการวิจัยและงานสร้างสรรค์โดยมีผู้ทรงคุณวุฒิและผู้เชี่ยวชาญในสาขาต่าง ๆ ในด้านงานวิจัยให้คำปรึกษา พร้อมเบอร์โทรศัพท์ของผู้เชี่ยวชาญ และมีห้องปฏิบัติการ ได้แก่ ห้องปฏิบัติการคอมพิวเตอร์ ห้องปฏิบัติการสร้างงาน</p>	<p>2.1-2-01 ห้องปฏิบัติการวิจัยหรืองานสร้างสรรค์หรือหน่วยวิจัยหรืองานสร้างสรรค์หรือศูนย์เครื่องมือหรือศูนย์ให้คำปรึกษาและสนับสนุนการวิจัย</p> <p>2.1-2-02 ห้องสมุดหรือแหล่งค้นคว้าข้อมูลสนับสนุนการวิจัยหรืองานสร้างสรรค์</p> <p>2.1-2-03 สิ่งอำนวยความสะดวกหรือการรักษาความปลอดภัยในการวิจัยหรืองานสร้างสรรค์</p> <p>2.1-2-04 กิจกรรมวิชาการที่ส่งเสริมงานวิจัยหรืองานสร้างสรรค์</p>																				

มี	เกณฑ์มาตรฐาน/ผลการดำเนินงาน	รายการหลักฐาน
	<p>สร้างสรรค์ทางนาฏศิลป์และงานดนตรี ห้องปฏิบัติการงานสร้างสรรค์ทางศิลปะ เป็นต้น</p> <p>1.4 คณะวิทยาการจัดการ มีห้องปฏิบัติการสารสนเทศและการสืบค้น ห้องปฏิบัติการนิเทศศาสตร์ ห้องปฏิบัติการท่องเที่ยว ห้องปฏิบัติการคอมพิวเตอร์ และห้องปฏิบัติการทางการตลาด เป็นต้น</p> <p>1.5 คณะวิทยาศาสตร์และเทคโนโลยี มีห้องปฏิบัติการศูนย์วิทยาศาสตร์ที่มีที่มื่อความปลอดภัยและเหมาะสมกับงานวิจัยแต่ละประเภท เช่น เครื่อง HPLC, เครื่อง SEM, เครื่อง GC, เครื่อง TOC, เครื่อง XRD , กล้องจุลทรรศน์ เป็นต้น</p> <p>1.6 สถาบันวิจัยและพัฒนา มีศูนย์ให้คำปรึกษาและสนับสนุนการวิจัย ณ อาคารสถาบันวิจัยและพัฒนาวิทยาลัยราชภัฏเพชรบูรณ์ และผ่านช่องทางการติดต่อสื่อในรูปแบบของสื่อสังคมออนไลน์ Facebook Fanpage สถาบันวิจัยและพัฒนา มหาวิทยาลัยราชภัฏเพชรบูรณ์ กลุ่ม Line Application งานวิจัย มรภ.พช. เป็นต้น เพื่อให้คำปรึกษาด้านงานวิจัยระหว่างผู้เชี่ยวชาญและนักวิจัย</p> <p>2. ห้องสมุดหรือแหล่งค้นคว้าข้อมูลสนับสนุนการวิจัยหรืองานสร้างสรรค์ (2.1-2-02)</p> <p>2.1 คณะครุศาสตร์ มีห้องสมุดของคณะครุศาสตร์เพื่อเป็นแหล่งค้นคว้าข้อมูลเพื่อการวิจัย ตั้งอยู่บริเวณชั้น 1 คณะครุศาสตร์ และมีห้องคอมพิวเตอร์ของคณะครุศาสตร์เพื่อเป็นแหล่งค้นคว้าข้อมูลเพื่อการวิจัย</p> <p>2.2 คณะเทคโนโลยีการเกษตรและเทคโนโลยีอุตสาหกรรม มีห้องสมุดคณะเทคโนโลยีการเกษตรและเทคโนโลยีอุตสาหกรรม ตั้งอยู่บริเวณชั้น 5 คณะเทคโนโลยีการเกษตรและเทคโนโลยีอุตสาหกรรม เพื่อการค้นคว้าข้อมูลในการดำเนินการวิจัย และจัดหาผลงานวิจัย และเอกสารตำราสำหรับการค้นคว้าข้อมูลเพิ่มเติม</p> <p>2.3 คณะมนุษยศาสตร์และสังคมศาสตร์ มีห้องสมุดของคณะมนุษยศาสตร์และสังคมศาสตร์ ตั้งอยู่บริเวณชั้น 1 อาคารเฉลิมพระเกียรติ 72 พรรษา (ตึก 9) ที่มีบริการทั้งหนังสือ หนังสืออ้างอิง และระบบสืบค้นฐานข้อมูล เช่น ThaiLis, EBSCO HOST, Pro Quest, Springer Link, Science Direct, ISI Web Knowledge, Emerald, SAGE JOURNALS Online เป็นต้น</p> <p>2.4 คณะวิทยาการจัดการ มีห้องสืบค้นหนังสือ ตำรา และงานวิจัยด้านคอมพิวเตอร์ และเทคโนโลยีสารสนเทศ ตั้งอยู่บริเวณชั้น 4 คณะวิทยาการจัดการ</p> <p>2.5 คณะวิทยาศาสตร์และเทคโนโลยี มีห้องสมุด ตั้งอยู่บริเวณชั้น 1 อาคารสิรินธร และแหล่งค้นคว้าข้อมูลและมีห้องแนะแนวให้คำปรึกษา มีแหล่งค้นคว้าทางวิชาการและระบบสารสนเทศเพื่อการวิจัยโดยมีการจัดทำเว็บไซต์เพื่อเป็นแหล่งสนับสนุนในการค้นคว้าข้อมูลการทำวิจัยและเป็นแหล่งสืบค้นข้อมูล มีการติดตั้งสัญญาณอินเทอร์เน็ตเพื่ออำนวยความสะดวก</p>	

มี	เกณฑ์มาตรฐาน/ผลการดำเนินงาน	รายการหลักฐาน
	<p>2.6 สถาบันวิจัยและพัฒนา มีแหล่งค้นคว้าทางด้านงานวิจัย คือระบบฐานข้อมูลสารสนเทศเพื่องานวิจัย เพื่อเป็นแหล่งสนับสนุน ค้นคว้าข้อมูล และอำนวยความสะดวกในการสืบค้นข้อมูลด้านงานวิจัย</p> <p>2.7 มหาวิทยาลัยราชภัฏเพชรบูรณ์ มีหอสมุดกลาง อาคารบรรณราชนครินทร์ มหาวิทยาลัยราชภัฏเพชรบูรณ์</p> <p>3. สิ่งอำนวยความสะดวกหรือการรักษาความปลอดภัยในการวิจัยหรืองานสร้างสรรค์ เช่นระบบเทคโนโลยีสารสนเทศ ระบบรักษาความปลอดภัยในห้องปฏิบัติการวิจัย (2.1-2-03)</p> <p>3.1 คณะครุศาสตร์ มีสิ่งอำนวยความสะดวกหรือการรักษาความปลอดภัยในการวิจัย โดยมีระบบเทคโนโลยีสารสนเทศบริหารงานวิจัยเพื่อคุ้มครองสิทธิ์ในการเป็นเจ้าของผลงานวิจัยของคณะครุศาสตร์โดยจะจัดทำฐานข้อมูลในการค้นคว้าการวิจัย ซึ่งลงบทความวิจัยแค่บางส่วน หากผู้สนใจที่จะค้นคว้าข้อมูลต้องขอรหัสผ่านกับผู้ดูแลระบบก่อนจึงจะเข้าสืบค้นจากฐานข้อมูลวิจัยได้</p> <p>3.2 คณะเทคโนโลยีการเกษตรและเทคโนโลยีอุตสาหกรรม มีการติดตั้งกล้องวงจรปิดเพื่อรักษาความปลอดภัย แต่งตั้งผู้ปฏิบัติหน้าที่เวรยามเฝ้าระวังรักษาความปลอดภัยและในห้องปฏิบัติการ มีป้ายคำเตือน และคู่มือการใช้งานเครื่องมือ เพื่อความปลอดภัยของผู้ใช้งาน</p> <p>3.3 คณะมนุษยศาสตร์และสังคมศาสตร์ มีห้องปฏิบัติการคอมพิวเตอร์เพื่ออำนวยความสะดวกแก่นักวิจัย และระบบระบบการรักษาความปลอดภัยและระบบ Login จากมหาวิทยาลัย การเข้าใช้สารสนเทศทางการวิจัยที่ได้รับการดูแลจากนักวิชาการการศึกษา</p> <p>3.4 คณะวิทยาการจัดการ มีห้องปฏิบัติการคอมพิวเตอร์ ชั้น 4 เพื่อช่วยสนับสนุนการทำโครงการวิจัยของอาจารย์ในสาขาวิชาคอมพิวเตอร์ธุรกิจ และสาขาที่เกี่ยวข้อง มีระบบรักษาความปลอดภัยที่มอบหมาย นักวิชาการคอมพิวเตอร์เป็นผู้กำกับดูแล และมีเวลาเปิด-ปิด</p> <p>3.5 คณะวิทยาศาสตร์และเทคโนโลยี มีระบบสารสนเทศเพื่อการวิจัยโดยมีการจัดทำเว็บไซต์เพื่อเป็นแหล่งสนับสนุนในการค้นคว้าข้อมูลการทำวิจัยและเป็นแหล่งสืบค้นข้อมูล มีการติดตั้งสัญญาณอินเทอร์เน็ตเพื่ออำนวยความสะดวก</p> <p>3.6 สถาบันวิจัยและพัฒนา มีแหล่งค้นคว้าทางด้านงานวิจัย โดยมีการจัดทำระบบสารสนเทศเพื่อเป็นแหล่งสนับสนุนและอำนวยความสะดวกในการสืบค้นข้อมูลวิจัย โดยสถาบันวิจัยและพัฒนาและมีระบบรักษาความปลอดภัยด้านเทคโนโลยี เพื่อกำหนดสิทธิ์และป้องกันการเข้าถึงข้อมูลหรือดาวน์โหลดผลงานการวิจัยฉบับสมบูรณ์ ภายในระบบฐานข้อมูลงานวิจัย โดยแบ่งออกเป็น 2 กลุ่มคือ</p>	

มี	เกณฑ์มาตรฐาน/ผลการดำเนินงาน	รายการหลักฐาน
	<p>- กลุ่มบุคคลทั่วไป ระบบฐานข้อมูลงานวิจัยจะปิดกั้นการเข้าถึงข้อมูลเล่มรายงานวิจัย โดยจะสามารถเข้าถึงข้อมูลได้เพียง 8 หน้าแรกของเล่มรายงานวิจัยนั้น ๆ</p> <p>- กลุ่มสมาชิก โดยการสมัครสมาชิกกับระบบฐานข้อมูลงานวิจัย ซึ่งสามารถทำให้เข้าถึงข้อมูลเล่มรายงานวิจัย ได้ทั้งหมด และจะมีข้อมูลของสมาชิกปรากฏเป็นลายน้ำภายในเล่มรายงานด้วย</p> <p>4. กิจกรรมวิชาการที่ส่งเสริมงานวิจัยหรืองานสร้างสรรค์ เช่น การจัดประชุมวิชาการ การจัดแสดงงานสร้างสรรค์ การจัดให้มีศาสตราจารย์อาคันตุกะหรือศาสตราจารย์รับเชิญ (Visiting Professor) (2.1-2-04)</p> <p>4.1 คณะครุศาสตร์ มีการจัดกิจกรรมส่งเสริมให้อาจารย์และนักศึกษาเข้าร่วมเพื่อพัฒนาศักยภาพด้านการวิจัยในคณะครุศาสตร์ โดยเป็นเจ้าภาพร่วมและหลักสูตรสาขาวิชาเข้าร่วมโครงการประชุมวิชาการระดับชาติ “ครุศาสตร์ศึกษา” ครั้งที่ 4 และมีการนำเสนอผลงานวิชาการทั้งภาคบรรยายและภาคโปสเตอร์ คณะครุศาสตร์ มหาวิทยาลัยราชภัฏกลุ่มภาคเหนือทั้ง 8 แห่ง จัดเมื่อวันที่ 11 มีนาคม 2565 ในรูปแบบ online</p> <p>4.2 คณะเทคโนโลยีการเกษตรและเทคโนโลยีอุตสาหกรรม มีการจัดกิจกรรมวิชาการที่ส่งเสริมงานวิจัยฯ คือ โครงการพัฒนาศักยภาพนักวิจัย “อบรมเชิงปฏิบัติการ การพัฒนาโครงการวิจัยเพื่อจัดเก็บเป็นคลังข้อมูล (Proposal Bank)” เมื่อวันที่ วันที่ 6 กรกฎาคม 2565 ณ ห้องประชุมราชภัฏกสิการ คณะเทคโนโลยีการเกษตรและเทคโนโลยีอุตสาหกรรม มหาวิทยาลัยราชภัฏเพชรบูรณ์</p> <p>4.3 คณะมนุษยศาสตร์และสังคมศาสตร์ มีการจัดกิจกรรมโครงการอบรมเชิงปฏิบัติการ “การจัดการความรู้เพื่อพัฒนางานวิจัยสู่นวัตกรรม” (รูปแบบออนไลน์) ในวันที่ 19 พฤษภาคม 2566 เวลา 08.30 – 16.30 น.</p> <p>4.4 คณะวิทยาการจัดการ มีการจัดกิจกรรมโครงการที่สนับสนุนและส่งเสริมด้านงานวิจัยให้แก่คณาจารย์และบุคลากรของคณะฯ ได้แก่ โครงการอบรมพัฒนาศักยภาพนักวิจัย เรื่อง เรื่อง “การใช้สถิติที่เหมาะสมเพื่อตีพิมพ์ผลวิจัยในวารสารคุณภาพ” จัดในวันที่ 20 มีนาคม 2566</p> <p>4.5 คณะวิทยาศาสตร์และเทคโนโลยี มีการจัดกิจกรรมโครงการประชุมวิชาการระดับชาติคณะวิทยาศาสตร์และเทคโนโลยี ประจำปี พ.ศ.2566 ในวันที่ 10 มีนาคม 2566</p> <p>4.6 สถาบันวิจัยและพัฒนา มีการจัดกิจกรรมวิชาการที่ส่งเสริมงานวิจัยหรืองานสร้างสรรค์ โดยเข้าร่วมจัดนิทรรศการงานวิจัยของมหาวิทยาลัยราชภัฏเพชรบูรณ์ ดังนี้</p> <p>- มหกรรมงานวิจัยแห่งชาติ 2565 (Thailand Research Expo 2022) ในระหว่างวันที่ 1-5 สิงหาคม 2565 ณ โรงแรมเซ็นทาราแกรนด์และบางกอกคอนเวนชันเซ็นเตอร์ เซ็นทรัลเวิลด์ กรุงเทพฯ</p>	



มี	เกณฑ์มาตรฐาน/ผลการดำเนินงาน	รายการหลักฐาน
	<p>- การประชุมวิชาการระดับชาติและนานาชาติ “ราชภัฏวิจัย ครั้งที่ 6” : “ราชภัฏ ราชภัคดี : สืบสานศาสตร์พระราชา สู่การพัฒนาท้องถิ่นที่ยั่งยืน” วันที่ 8 – 9 กรกฎาคม 2563 ณ มหาวิทยาลัยราชภัฏจันทรเกษม, กรุงเทพมหานคร</p>	
☑	<p>3. จัดสรรงบประมาณเพื่อเป็นทุนวิจัยหรืองานสร้างสรรค์ และสนับสนุนการเผยแพร่ผลงานวิจัย หรืองานสร้างสรรค์ ในการประชุมวิชาการ หรือการตีพิมพ์ในวารสารระดับชาติหรือนานาชาติ</p>	
	<p>มหาวิทยาลัยราชภัฏเพชรบูรณ์ ได้จัดสรรงบประมาณเพื่อเป็นทุนวิจัยหรืองานสร้างสรรค์ ผ่านสถาบันวิจัยและพัฒนา และมีการดำเนินงานในรูปแบบของ คณะกรรมการบริหารงานวิจัยที่มีอธิการบดีหรือรองอธิการบดีที่ได้รับมอบหมาย เป็นประธาน กรรมการประกอบด้วยคณบดีทั้ง 5 คณะ และมีผู้ทรงคุณวุฒิด้าน วิทยาศาสตร์และผู้ทรงคุณวุฒิด้านสังคมศาสตร์ ได้สรรงบประมาณเป็นทุนวิจัย หรืองานสร้างสรรค์ ประจำปีงบประมาณ พ.ศ. 2566 จำนวนทั้งสิ้น 9,888,000 บาท โดยแบ่งเป็น 2 ประเภททุน ดังนี้</p> <ol style="list-style-type: none"> <li>1. ทุนอุดหนุนงานวิจัยประเภทงานวิจัยเพื่อแก้ไขปัญหาเร่งด่วนของชุมชน ท้องถิ่น งบประมาณเงินรายได้ของมหาวิทยาลัย จำนวน 7 โครงการ งบประมาณรวม 490,000 บาท (2.1-3-01)</li> <li>2. ทุนอุดหนุนงานวิจัย พัฒนาวิทยาศาสตร์ วิจัย และนวัตกรรม (ววน.) จำนวน 47 โครงการ งบประมาณรวม 9,398,000 บาท (2.1-3-02)</li> </ol> <p>และสถาบันวิจัยและพัฒนา มีการจัดสรรงบประมาณเพื่อสนับสนุนและส่งเสริม และสนับสนุนให้นักวิจัยได้มีการเผยแพร่ผลงานวิจัยหรืองานสร้างสรรค์ในการ ตีพิมพ์ในวารสารระดับชาติหรือนานาชาติ และการขอจดทะเบียนสิทธิบัตรและ ทรัพย์สินทางปัญญา โดยงบประมาณกองทุนสนับสนุนการวิจัย มหาวิทยาลัยราช ภัฏเพชรบูรณ์ ได้มาจากทุนอุดหนุนงานวิจัยงบประมาณแผ่นดิน และทุนอุดหนุน งานวิจัยจากแหล่งทุนภายนอก จำนวน 5% (2.1-3-03)</p> <p>มีการจัดทำประกาศมหาวิทยาลัยราชภัฏเพชรบูรณ์ เรื่อง หลักเกณฑ์และอัตรา การจ่ายเงินกองทุนสนับสนุนการวิจัย เพื่อใช้เป็นกลไกและหลักเกณฑ์ในการ จัดสรรงบประมาณในการสนับสนุนการเผยแพร่ผลงานวิจัยของมหาวิทยาลัย (2.1- 3-04 - 2.1-3-06 )</p> <p>นักวิจัยสามารถขอรับงบประมาณสนับสนุนได้ตามขั้นตอนของกองทุน สนับสนุนการวิจัย มหาวิทยาลัยราชภัฏเพชรบูรณ์กำหนด โดยการอนุมัติ งบประมาณสนับสนุนมีการบริหารจัดการในรูปแบบของคณะกรรมการกองทุน สนับสนุนการวิจัย (2.1-3-07 - 2.1-3-11)</p> <p>ในปีงบประมาณ พ.ศ. 2566 (ตุลาคม 2565 – มิถุนายน 2566) คณะกรรมการ กองทุนสนับสนุนการวิจัยมหาวิทยาลัยราชภัฏเพชรบูรณ์ ได้จัดสรรงบประมาณเพื่อ สนับสนุนการตีพิมพ์เผยแพร่ผลงานวิจัยและจัดการทรัพย์สินทางปัญญา จำนวน ทั้งสิ้น 672,000 บาท สรุปได้ดังนี้</p>	<p><b>2.1-3-01</b> ประกาศมหาวิทยาลัย ราชภัฏเพชรบูรณ์ เรื่อง การ พิจารณานุมัติทุนอุดหนุนงานวิจัย ประเภทงานวิจัยเพื่อแก้ไขปัญหา เร่งด่วนของชุมชน ท้องถิ่น งบประมาณเงินรายได้ของ มหาวิทยาลัย ประจำปีงบประมาณ พ.ศ. 2566 (<a href="https://research.pcru.ac.th/rdiv3/w/wr-pcru/">https://research.pcru.ac.th/rdiv3/w/wr-pcru/</a>)</p> <p><b>2.1-3-02</b> ประกาศมหาวิทยาลัย ราชภัฏเพชรบูรณ์ เรื่อง การ พิจารณานุมัติทุนอุดหนุนงานวิจัย พัฒนาวิทยาศาสตร์ วิจัยและ นวัตกรรม ประจำปีงบประมาณ พ.ศ. 2566 (<a href="https://research.pcru.ac.th/rdiv3/w/wr-tsri/">https://research.pcru.ac.th/rdiv3/w/wr-tsri/</a>)</p> <p><b>2.1-3-03</b> ระเบียบมหาวิทยาลัย ราชภัฏเพชรบูรณ์ ว่าด้วย กองทุน สนับสนุนการวิจัย มหาวิทยาลัยราช ภัฏเพชรบูรณ์ พ.ศ. 2551</p> <p><b>2.1-3-04</b> ประกาศมหาวิทยาลัย ราชภัฏเพชรบูรณ์ เรื่อง หลักเกณฑ์ และอัตราการจ่ายเงินกองทุน สนับสนุนการวิจัย พ.ศ. 2563</p> <p><b>2.1-3-05</b> ประกาศมหาวิทยาลัย ราชภัฏเพชรบูรณ์ เรื่อง หลักเกณฑ์ และอัตราการจ่ายเงินกองทุน สนับสนุนการวิจัย (ฉบับที่ 2) พ.ศ. 2564</p>

มี	เกณฑ์มาตรฐาน/ผลการดำเนินงาน			รายการหลักฐาน															
	<table border="1"> <thead> <tr> <th>รายการ</th> <th>จำนวน (เรื่อง)</th> <th>งบประมาณ (บาท)</th> </tr> </thead> <tbody> <tr> <td>ตีพิมพ์เผยแพร่ในวารสารระดับชาติและนานาชาติ และจดทะเบียนทรัพย์สินทางปัญญา</td> <td>78</td> <td>672,000</td> </tr> </tbody> </table>	รายการ	จำนวน (เรื่อง)	งบประมาณ (บาท)	ตีพิมพ์เผยแพร่ในวารสารระดับชาติและนานาชาติ และจดทะเบียนทรัพย์สินทางปัญญา	78	672,000			<p>2.1-3-06 ประกาศมหาวิทยาลัยราชภัฏเพชรบูรณ์ เรื่อง หลักเกณฑ์และอัตราค่าตอบแทนการวิจัย พ.ศ. 2565</p> <p>2.1-3-07 คำสั่งมหาวิทยาลัยราชภัฏเพชรบูรณ์ที่ 962/2560 เรื่อง แต่งตั้งคณะกรรมการกองทุนสนับสนุนการวิจัยมหาวิทยาลัยราชภัฏเพชรบูรณ์</p> <p>2.1-3-08 คำสั่งมหาวิทยาลัยราชภัฏเพชรบูรณ์ที่ 901/2564 เรื่อง แต่งตั้งคณะกรรมการกองทุนสนับสนุนการวิจัยมหาวิทยาลัยราชภัฏเพชรบูรณ์ แทนตำแหน่งที่ว่างลง</p> <p>2.1-3-09 คำสั่งมหาวิทยาลัยราชภัฏเพชรบูรณ์ที่ 277/2565 เรื่อง แต่งตั้งคณะกรรมการกองทุนสนับสนุนการวิจัยมหาวิทยาลัยราชภัฏเพชรบูรณ์ แทนตำแหน่งที่ว่างลง</p> <p>2.1-3-10 คำสั่งมหาวิทยาลัยราชภัฏเพชรบูรณ์ที่ 372/2565 เรื่อง แต่งตั้งคณะกรรมการกองทุนสนับสนุนการวิจัยมหาวิทยาลัยราชภัฏเพชรบูรณ์ แทนตำแหน่งที่ว่างลง</p> <p>2.1-3-11 คำสั่งมหาวิทยาลัยราชภัฏเพชรบูรณ์ที่ 71/2566 เรื่อง แต่งตั้งคณะกรรมการกองทุนสนับสนุนการวิจัยมหาวิทยาลัยราชภัฏเพชรบูรณ์ แทนตำแหน่งที่ว่างลง</p>									
รายการ	จำนวน (เรื่อง)	งบประมาณ (บาท)																	
ตีพิมพ์เผยแพร่ในวารสารระดับชาติและนานาชาติ และจดทะเบียนทรัพย์สินทางปัญญา	78	672,000																	
	<table border="1"> <thead> <tr> <th>ค่าน้ำหนัก</th> <th>จำนวน (เรื่อง)</th> <th>งบประมาณ (บาท)</th> </tr> </thead> <tbody> <tr> <td>0.60</td> <td>36</td> <td>216,000</td> </tr> <tr> <td>0.80</td> <td>24</td> <td>192,000</td> </tr> <tr> <td>1.00</td> <td>18</td> <td>264,000</td> </tr> </tbody> </table>	ค่าน้ำหนัก	จำนวน (เรื่อง)	งบประมาณ (บาท)	0.60	36	216,000	0.80	24	192,000	1.00	18	264,000						
ค่าน้ำหนัก	จำนวน (เรื่อง)	งบประมาณ (บาท)																	
0.60	36	216,000																	
0.80	24	192,000																	
1.00	18	264,000																	
	<table border="1"> <thead> <tr> <th>รายการ</th> <th>จำนวน (เรื่อง)</th> <th>งบประมาณ (บาท)</th> </tr> </thead> <tbody> <tr> <td>ผลงานที่ได้รับการตีพิมพ์เผยแพร่ในวารสารระดับชาติ ซึ่งอยู่ในฐานข้อมูล TCI กลุ่มที่ 2</td> <td>35</td> <td>210,000</td> </tr> <tr> <td>ผลงานที่ได้รับการจดทะเบียนทรัพย์สินทางปัญญา</td> <td>1</td> <td>6,000</td> </tr> <tr> <td>ผลงานที่ได้รับการตีพิมพ์เผยแพร่ในวารสารระดับชาติ ซึ่งอยู่ในฐานข้อมูล TCI กลุ่มที่ 1</td> <td>24</td> <td>192,000</td> </tr> <tr> <td>ผลงานที่ได้รับการตีพิมพ์เผยแพร่ในวารสารระดับนานาชาติ ซึ่งอยู่ในฐานข้อมูล Web of Science, Scopus, SJR</td> <td>18</td> <td>264,000</td> </tr> </tbody> </table>	รายการ	จำนวน (เรื่อง)	งบประมาณ (บาท)	ผลงานที่ได้รับการตีพิมพ์เผยแพร่ในวารสารระดับชาติ ซึ่งอยู่ในฐานข้อมูล TCI กลุ่มที่ 2	35	210,000	ผลงานที่ได้รับการจดทะเบียนทรัพย์สินทางปัญญา	1	6,000	ผลงานที่ได้รับการตีพิมพ์เผยแพร่ในวารสารระดับชาติ ซึ่งอยู่ในฐานข้อมูล TCI กลุ่มที่ 1	24	192,000	ผลงานที่ได้รับการตีพิมพ์เผยแพร่ในวารสารระดับนานาชาติ ซึ่งอยู่ในฐานข้อมูล Web of Science, Scopus, SJR	18	264,000			
รายการ	จำนวน (เรื่อง)	งบประมาณ (บาท)																	
ผลงานที่ได้รับการตีพิมพ์เผยแพร่ในวารสารระดับชาติ ซึ่งอยู่ในฐานข้อมูล TCI กลุ่มที่ 2	35	210,000																	
ผลงานที่ได้รับการจดทะเบียนทรัพย์สินทางปัญญา	1	6,000																	
ผลงานที่ได้รับการตีพิมพ์เผยแพร่ในวารสารระดับชาติ ซึ่งอยู่ในฐานข้อมูล TCI กลุ่มที่ 1	24	192,000																	
ผลงานที่ได้รับการตีพิมพ์เผยแพร่ในวารสารระดับนานาชาติ ซึ่งอยู่ในฐานข้อมูล Web of Science, Scopus, SJR	18	264,000																	
	<p>ค่าตอบแทนการตีพิมพ์เผยแพร่ผลงานวิจัยในวารสารระดับชาติและระดับนานาชาติ ดังตารางที่ 2</p>																		

ตารางที่ 1 สรุปงบประมาณสนับสนุนจากกองทุนสนับสนุนการวิจัย มหาวิทยาลัยราชภัฏเพชรบูรณ์ ประจำปีงบประมาณ พ.ศ. 2565

ที่	ชื่อนักวิจัย	รายละเอียด	ค่าน้ำหนัก	งบประมาณ
ค่าน้ำหนัก 0.60				
1	รุ่งลักษณ์ ดิแจ่ม	รุ่งลักษณ์ ดิแจ่ม และเจน จันทรสุภาเสน. (2564, มกราคม-มีนาคม). การพัฒนาดิจิทัลมาร์เก็ตติ้งผลิตภัณฑ์เมล็ดบัววิสาหกิจชุมชนจังหวัดพิจิตร. <i>วารสารสมาคมนักวิจัย สาขามนุษยศาสตร์และสังคมศาสตร์</i> , 26(1), 166-178. (ฐานข้อมูล TCI กลุ่มที่ 2)	0.60	6,000
2	สุพิชชา โชติกำจร	สุพิชชา โชติกำจร. (2564, กรกฎาคม-ธันวาคม). การศึกษาภาวะความยากจนและปัจจัยที่มีผลต่อความยากจนในประเทศไทย. <i>วารสารวิทยาการจัดการปริทัศน์</i> , 23(2), 63-71. (ฐานข้อมูล TCI กลุ่มที่ 2)	0.60	6,000
3	กฤษฎิญา มูลศรี	กฤษฎิญา มูลศรี. (2564, มกราคม-มิถุนายน). กลยุทธ์การตลาด 4.0 สำหรับผลิตภัณฑ์ชุมชน. <i>วารสารมหาวิทยาลัยพายัพ</i> , 31(1), 164-180. (ฐานข้อมูล TCI กลุ่มที่ 2)	0.60	6,000
4	กฤษฎิญา มูลศรี	กฤษฎิญา มูลศรี และดอกอ้อ ขวัญนิน. (2564, กรกฎาคม-ธันวาคม). การศึกษาต้นทุนจุดคุ้มทุน และราคาจำหน่ายของผลิตภัณฑ์ขนมเงินกึ่งสำเร็จรูป. <i>วารสารเศรษฐศาสตร์และบริหารธุรกิจปริทัศน์</i> , 17(2), 37-49. (ฐานข้อมูล TCI กลุ่มที่ 2)	0.60	6,000
5	ชุตินา อ่ำทอง	ชุตินา อ่ำทอง. (2564, เมษายน-มิถุนายน). การศึกษาความต้องการใช้ภาษาอังกฤษสำหรับหน่วยงานในจังหวัดเพชรบูรณ์: กรณีศึกษาสำนักงานส่งเสริมการปกครองท้องถิ่นจังหวัดเพชรบูรณ์. <i>วารสารสังคมศาสตร์เพื่อการพัฒนาท้องถิ่น มหาวิทยาลัยราชภัฏมหาสารคาม</i> , 5(2), 11-18. (ฐานข้อมูล TCI กลุ่มที่ 2)	0.60	6,000
6	ธงชัย เครือฝื่อ	ธงชัย เครือฝื่อ, เอรารัตน์ ชาญพหล, ศักดิ์ศิริชัย ศรีสวัสดิ์, สุวิมล เทียกทุม และประธาน เรียงลาด. (2564, กรกฎาคม-ธันวาคม). การพัฒนาผลิตภัณฑ์ขัดผิวจากเศษกะลาแมคคาเดเมีย สำหรับวิสาหกิจชุมชนกลุ่มผู้ผลิตและแปรรูปแมคคาเดเมียเขาค้อ จังหวัดเพชรบูรณ์. <i>วารสารวิทยาศาสตร์และเทคโนโลยี มหาวิทยาลัยราชภัฏบุรีรัมย์</i> , 5(2), 57-69. (ฐานข้อมูล TCI กลุ่มที่ 2)	0.60	6,000

ที่	ชื่อนักวิจัย	รายละเอียด	ค่าน้ำหนัก	งบประมาณ
7	ศานิตย์ สุวรรณวงศ์	Sanit Suwanwong and Artit Hutem. (2564, พฤษภาคม-สิงหาคม). Efficiency of Capacitor in CCTO Ceramics with Activated Carbon Derived from tamarind fruit shells. <i>PSRU Journal of Science and Technology</i> , 6(2), 1-12. (ฐานข้อมูล TCI กลุ่มที่ 2)	0.60	6,000
8	สุภชัย ตรีเทศ	สุภชัย ตรีเทศ, อรุณ สนใจ, สมทิศ สายบุญชื่น, โดมธราด อนันตสาน, จิรโรจน์ บุญราช และ ชีรภัทร กิจจาร์ักษ์. (2564, พฤษภาคม-สิงหาคม). แนวทางการพัฒนาพฤติกรรมทางการเมืองประชาธิปไตยเชิงนโยบายของประชาชนในเขตเทศบาลเมืองหล่มสัก จังหวัดเพชรบูรณ์. <i>วารสารเครือข่ายส่งเสริมการวิจัยทางมนุษยศาสตร์และสังคมศาสตร์</i> , 4(2), 88-100. (ฐานข้อมูล TCI กลุ่มที่ 2)	0.60	6,000
9	ศุภาวัลย์ นันตา	Supawan Nanta and Kittawit Limkul. (2564, มกราคม-มิถุนายน). Some Properties of Edge-intersection Graph of 3-uniform Hypergraphs of Order 6n and Size 4n. <i>วารสารวิชาการวิทยาศาสตร์และเทคโนโลยี มหาวิทยาลัยราชภัฏนครสวรรค์</i> , 13(17), 38-45. (ฐานข้อมูล TCI กลุ่มที่ 2)	0.60	6,000
10	ศิวดล แจ่มจำรัส	ศิวดล แจ่มจำรัส, สมคิด ฤทธิเนติกุล, ประธาน เรียงลาด และกานันต์ ผึ้งบรรหาร. (2564, พฤษภาคม-สิงหาคม). ศึกษาศักยภาพการเจริญเติบโตของมะเดื่อฝรั่ง 4 พันธุ์ เพื่อปลูกบนพื้นที่อำเภอเขาค้อ จังหวัดเพชรบูรณ์. <i>วารสารวิทยาศาสตร์และเทคโนโลยี มหาวิทยาลัยราชภัฏ อุตรธานี</i> , 9(2), 153-162. (ฐานข้อมูล TCI กลุ่มที่ 2)	0.60	6,000
11	นภาลัย บุญทิม	นภาลัย บุญทิม. (2564, ตุลาคม-ธันวาคม). ต้นทุนและผลตอบแทนผ้าเขียนเทียนของกลุ่มอาชีพสตรีบ้านเล่านั่ง ในอำเภอเขาค้อ จังหวัดเพชรบูรณ์. <i>วารสารวิจัยและพัฒนา มหาวิทยาลัยราชภัฏเลย</i> , 16(58), 25-33. (ฐานข้อมูล TCI กลุ่มที่ 2)	0.60	6,000
12	ปทุมทริกา สุนทรสิงห์	ปทุมทริกา สุนทรสิงห์ ชื่อผลงาน อัตลักษณ์ผ้าทอพื้นเมืองไทหล่ม จดทะเบียนผลงานทรัพย์สินทางปัญญา ประเภท ลิขสิทธิ์ ทะเบียนข้อมูลเลขที่ ว.046893	0.60	6,000

ที่	ชื่อนักวิจัย	รายละเอียด	ค่าน้ำหนัก	งบประมาณ
		ออกให้ ณ วันที่ 16 ธันวาคม 2564		
13	ทิวาพร ชันผนีก	ทิวาพร ชันผนีก และชัยณรงค์ ชันผนีก. (2564, มกราคม-มิถุนายน). เมทริกซ์จาคอปส์ธาล M ขนาด 3x3 ที่สัมพันธ์กับจำนวนจาคอปส์ธาล. <i>วารสาร วิชาการวิทยาศาสตร์และเทคโนโลยี มหาวิทยาลัยราชภัฏนครสวรรค์, 13(17), 114-125.</i> (ฐานข้อมูล TCI กลุ่มที่ 2)	0.60	6,000
14	สุมาลี พิมพ์พันธุ์	สุมาลี พิมพ์พันธุ์, สุรเชษฐ เอี่ยมสำอาง และอลงกลด แทนอมทอง. (2564, เมษายน-มิถุนายน). รายงานครั้งแรกทางพันธุศาสตร์เซลล์ของปลาซิวไบ้เผือกแถบขาว ( <i>Danio albolineatus</i> ). <i>วารสารวิทยาศาสตร์ มช., 49(2), 203-211.</i> (ฐานข้อมูล TCI กลุ่มที่ 2)	0.60	6,000
15	ทรงเกียรติ บัวลอย	ทรงเกียรติ บัวลอย. (2564, กรกฎาคม-ธันวาคม). ความงามเมืองโบราณอุทยานประวัติศาสตร์ศรีเทพ จังหวัดเพชรบูรณ์ สู่การสร้างสรรค์ผลงานจิตรกรรมทิวทัศน์. <i>วารสารศิลป์ปริทัศน์, 9(2), 52-63.</i> (ฐานข้อมูล TCI กลุ่มที่ 2)	0.60	6,000
16	ศศิธร แทนทอง	ศศิธร แทนทอง, อัครกะบัทคาน ปาทาน, นันทริกซ์ รอดเกตุ, วิลาสินี ดีปัญญา และรุจิรา คุ่มทรัพย์. (2564, กันยายน-ธันวาคม). ผลของกรรมวิธีการหุงต่อปริมาณแป้งต้านทานการย่อยในข้าวพันธุ์พื้นเมืองที่ปลูกในจังหวัดเพชรบูรณ์. <i>PSRU Journal of Science and Technology, 6(3), 135-146.</i> (ฐานข้อมูล TCI กลุ่มที่ 2)	0.60	6,000
17	สรวงพร กุศลส่ง	สรวงพร กุศลส่ง. (2564, กรกฎาคม-ธันวาคม). แนวทางการพัฒนารูปแบบการจัดการเรียนรู้เพื่อเสริมสร้างการรู้คิดในการแก้ปัญหาเชิงสร้างสรรค์สำหรับนักศึกษามหาวิทยาลัยราชภัฏ. <i>วารสารราชภัฏเพชรบูรณ์สาร, 23(2), 9-21.</i> (ฐานข้อมูล TCI กลุ่มที่ 2)	0.60	6,000
18	สุวิมล เทียกทุม	Chaiwute Vudjung and Suwimon Thiakthum. (2564, September-December). Paving Blocks for The Elderly: A Study of The Preparation of Concrete Mixed with Crumb Rubber and Bonded Rubber. <i>Kasem Bundit Engineering Journal, 11(3), 90-109.</i> (ฐานข้อมูล TCI กลุ่มที่ 2)	0.60	6,000

ที่	ชื่อนักวิจัย	รายละเอียด	ค่าน้ำหนัก	งบประมาณ
19	ชนิรัตน์ ผึ้งบรรหาร	ชนิรัตน์ ผึ้งบรรหาร, การันต์ ผึ้งบรรหาร และชนนศ เรื่องเดช. (2564, กันยายน-ธันวาคม). การผลิตเปลือกแก้วมังกรแผ่นรสบ๊วย. <i>วารสารวิทยาลัยดุสิตธานี</i> , 15(3), 116-130. (ฐานข้อมูล TCI กลุ่มที่ 2)	0.60	6,000
20	ปิยรัตน์ มุลศรี	ปิยรัตน์ มุลศรี และกฤษฎิญา มุลศรี. (2564, กรกฎาคม-ธันวาคม). ฟงน้ำยาขนมจีนกึ่งสำเร็จรูปเพื่อสุขภาพจากภูมิปัญญาและอัตลักษณ์ของท้องถิ่น จังหวัดเพชรบูรณ์. <i>วารสารวิชาการสถาบันการอาชีวศึกษาเกษตร</i> , 5(2), 8-21. (ฐานข้อมูล TCI กลุ่มที่ 2)	0.60	6,000
21	สมใจ กงเติม	สมใจ กงเติม. (2564, กรกฎาคม-ธันวาคม). การพัฒนารูปแบบการเรียนรู้ที่บูรณาการศาสตร์พระราชาศาสตร์เพื่อพัฒนาความสามารถในการคิดวิเคราะห์ สำหรับนักเรียนชั้นประถมศึกษาปีที่ 6. <i>วารสารราชภัฏเพชรบูรณ์สาร</i> , 23(2), 37-48. (ฐานข้อมูล TCI กลุ่มที่ 2)	0.60	6,000
22	ชัยญภัทร นกมัน	ชัยญภัทร นกมัน. (2564, กรกฎาคม-ธันวาคม). ประสิทธิภาพพบทบาทภาวะผู้นำท้องถิ่นในยุคไทยแลนด์ 4.0 ของอำเภอเขาค้อ จังหวัดเพชรบูรณ์. <i>วารสารราชภัฏเพชรบูรณ์สาร</i> , 23(2), 23-35. (ฐานข้อมูล TCI กลุ่มที่ 2)	0.60	6,000
23	กติญา บุญสวน	กติญา บุญสวน. (2564, กรกฎาคม-ธันวาคม). การพัฒนาสมรรถนะการจัดการเรียนรู้ในศตวรรษที่ 21 ของครูชีววิทยา โดยใช้กระบวนการสร้างชุมชนการเรียนรู้ทางวิชาชีพ. <i>วารสารศึกษาศาสตร์ มหาวิทยาลัยศิลปากร</i> , 19(2), 195-211. (ฐานข้อมูล TCI กลุ่มที่ 2)	0.60	6,000
24	ธนภัทร วรปัสสุ	ธนภัทร วรปัสสุ, พรทิตา ทองสนิทกาญจน์, ปิยพงศ์ บางใบ และณัฐรินทร์ ศิริรัตนันท์. (2564, กรกฎาคม-ธันวาคม). ความหลากหลายชนิดของปลาในคลองเข็กน้อย ตำบลเข็กน้อย อำเภอเขาค้อ จังหวัดเพชรบูรณ์. <i>วารสารวิจัยเทคโนโลยีการประมง</i> , 15(2), 46-59. (ฐานข้อมูล TCI กลุ่มที่ 2)	0.60	6,000
25	พรทิตา ทองสนิทกาญจน์	พรทิตา ทองสนิทกาญจน์, ธนภัทร วรปัสสุ, ณัฐรินทร์ ศิริรัตนันท์ และภูวิรัตน์ ทรัพย์สิน. (2564, กันยายน-ธันวาคม). คุณภาพน้ำและความหลากหลายของแพลงก์ตอนพืชในอ่างเก็บน้ำรัตนัย อำเภอเขาค้อ จังหวัดเพชรบูรณ์. <i>วารสารวิทยาศาสตร์เกษตร</i> , 52(3), 341-354. (ฐานข้อมูล TCI กลุ่มที่ 2)	0.60	6,000

ที่	ชื่อนักวิจัย	รายละเอียด	ค่าน้ำหนัก	งบประมาณ
26	พัชยา เลือดชัยพฤกษ์	ธานี สุขเกษม และพัชยา เลือดชัยพฤกษ์. (2565, มกราคม-มิถุนายน). บทบาทของพระยาโบราณราชธานินทร์ (พร เดชะคุปต์) ในการบริหารจัดการปกครองมณฑลอยุธยา พ.ศ. 2446-2472. <i>วารสารวิชาการอยุธยาศึกษา</i> , 14(1), 7-22. (ฐานข้อมูล TCI กลุ่มที่ 2)	0.60	6,000
27	ธีระภัทร กิจจาร์ักษ์	ธีระภัทร เอกฉายสวัสดิ์ และธีระภัทร กิจจาร์ักษ์. (2022, January-April). แนวทางการพัฒนาผลงานทางวิชาการด้วยแนวคิดอนุกรมวิธานของบลูม. <i>Lawarath Social e-Journal</i> , 4(1), 183-201. (ฐานข้อมูล TCI กลุ่มที่ 2)	0.60	6,000
28	เอกชัย แสงโสดา	เอกชัย แสงโสดา. (2565, พฤษภาคม-สิงหาคม). พระมหาเทวีเจ้าแห่งเมืองทิพย์: การศึกษาลักษณะของสัมพันธ์ในบริบทสื่อหลากหลาย. <i>วารสารศาสตร์</i> , 15(2), 319-363. (ฐานข้อมูล TCI กลุ่มที่ 2)	0.60	6,000
29	ยศวรธรณ์ จันทนา	ยศวรธรณ์ จันทนา และนริศว์ รัตนวีย์. (2565, มกราคม-มิถุนายน). ปัจจัยที่เหมาะสมเพื่อการปรับตั้งค่าเครื่องหันใบตะไคร้ ด้วยเทคนิคออกแบบการทดลอง. <i>วารสารวิชาการวิทยาศาสตร์และเทคโนโลยี มหาวิทยาลัยราชภัฏนครสวรรค์</i> , 14(19), 83-95. (ฐานข้อมูล TCI กลุ่มที่ 2)	0.60	6,000
30	หทัยชนก อ่างหิรัญ	Hathaichanok Anghirun and Jeerapan Phomprasert. (2565, มกราคม-เมษายน). Question-Response Relationship: Prime Minister and Journalists. <i>วารสารวิชาการสังคมศาสตร์เครือข่ายวิจัยประชาชน</i> , 4(1), 1-13. (ฐานข้อมูล TCI กลุ่มที่ 2)	0.60	6,000
31	ศานิตย์ สุวรรณวงศ์	ศานิตย์ สุวรรณวงศ์, กฤษณะ สีใส และอาทิตย์ หู้เต็ม. (2565, มกราคม-มิถุนายน). เซนเซอร์แสงของฟิล์ม TiO <sub>2</sub> ที่เจือด้วย Al <sub>2</sub> O <sub>3</sub> ที่เตรียมด้วยแผ่นนิกสาร. <i>Journal of Science and Technology Buriram Rajabhat University</i> , 6(1), 29-38. (ฐานข้อมูล TCI กลุ่มที่ 2)	0.60	6,000
32	ธิดารักษ์ ลือชา	ธิดารักษ์ ลือชา. (2565, มกราคม-มิถุนายน). การพัฒนานวัตกรรมทางการบริหารขององค์การบริหารส่วนตำบลสระแก้ว อำเภอปึงสามพัน จังหวัดเพชรบูรณ์. <i>วารสารวิชาการมหาวิทยาลัยราชภัฏพระนคร</i> , 13(1), 87-103. (ฐานข้อมูล TCI กลุ่มที่ 2)	0.60	6,000

ที่	ชื่อนักวิจัย	รายละเอียด	ค่าน้ำหนัก	งบประมาณ
33	สมศักดิ์ ภูพรายงาม	สมศักดิ์ ภูพรายงาม. (2565, มกราคม-มิถุนายน). การแสดงในพิธีกรรมรำบวงสรวงเจ้าพ่อศรีเทพ. <i>วารสารวิชาการมนุษย์และสังคม มหาวิทยาลัยราชภัฏศรีสะเกษ</i> , 6(1), 1-23. (ฐานข้อมูล TCI กลุ่มที่ 2)	0.60	6,000
34	ตรีศูล เกษร	ศิริรัตน์ กิตติจารุขจร, ตรีศูล เกษร และศุภกร ทาพิมพ์. (2565, มกราคม-เมษายน). ลักษณะภาษาและคุณค่าในชื่อภาษาจีนของนิสิตไทย. <i>วารสารบัณฑิตศึกษา มหาวิทยาลัยราชภัฏเชียงราย</i> , 15(1), 78-90. (ฐานข้อมูล TCI กลุ่มที่ 2)	0.60	6,000
35	ตรีศูล เกษร	ตรีศูล เกษร และพรรณภรณ์ ชันธพัทธ์. (2565, มกราคม-มิถุนายน). การวิเคราะห์ข้อผิดพลาดทางไวยากรณ์ประโยคเปรียบเทียบที่ใช้ บุพพท "比" ของนักเรียนห้องศิลปภาษาจีน ในเขตอำเภอเมือง จังหวัดเพชรบูรณ์. <i>วารสารวิชาการมนุษย์และสังคม มหาวิทยาลัยราชภัฏศรีสะเกษ</i> , 6(1), 126-145. (ฐานข้อมูล TCI กลุ่มที่ 2)	0.60	6,000
36	สำราญ ท้าวเงิน	สำราญ ท้าวเงิน. (2565, มกราคม-มิถุนายน). การจัดการความรู้ด้านไวยากรณ์ภาษาของกลุ่มชาติพันธุ์ต่าง ๆ ของจังหวัดเพชรบูรณ์. <i>วารสารพิกุล คณะมนุษยศาสตร์และสังคมศาสตร์ มหาวิทยาลัยราชภัฏกำแพงเพชร</i> , 20(1), 207-226. (ฐานข้อมูล TCI กลุ่มที่ 2)	0.60	6,000
<b>รวมจำนวนเงิน ค่าน้ำหนัก 0.60</b>				<b>216,000</b>
<b>ค่าน้ำหนัก 0.80</b>				
1	สุพิชชา โชติกำจร	สุพิชชา โชติกำจร. (2564, กรกฎาคม-ธันวาคม). การศึกษาประสิทธิภาพการผลิตและรายได้ของเกษตรกรผู้ปลูกข้าวโพดเลี้ยงสัตว์ในจังหวัดเพชรบูรณ์. <i>วารสารมนุษยศาสตร์และสังคมศาสตร์ มหาวิทยาลัยราชภัฏพิบูลสงคราม</i> , 15(2), 317-330. (ฐานข้อมูล TCI กลุ่มที่ 1)	0.80	8,000
2	ชัยสิทธิ์ วันน้อย	Chaisit Wannoi and Narumon Wannoi. (2021, September-December). Techniques for assessment inter-area power transfer capacity for large power systems to improve system stability. <i>SNRU Journal of Science and Technology</i> , 13(3), 126-134. (ฐานข้อมูล TCI กลุ่มที่ 1)	0.80	8,000



ที่	ชื่อนักวิจัย	รายละเอียด	ค่าน้ำหนัก	งบประมาณ
3	ธงชัย เครือฝื่อ	Thongchai Khruueaphue and Nisit Ong-art. (2564, พฤษภาคม-สิงหาคม). Design and Fabrication of Electric Oven in Combination with Solar Energy to use Increasing Produce Seasoned Sour Tamarind for Duang Thong Community Enterprise. <i>วารสารวิชาการเทคโนโลยีอุตสาหกรรม</i> , 17(2), 117-127. (ฐานข้อมูล TCI กลุ่มที่ 1)	0.80	8,000
4	ไพฑูรย์ สอนทน	Paithoon Sonthon and Aumporn Sonthon. (2021, May-August). Association between Secondhand Smoke Exposure in the Home during Pregnancy and Low Birth Weight. <i>Thai Journal of Public Health</i> , 51(2), 5-13. (ฐานข้อมูล TCI กลุ่มที่ 1)	0.80	8,000
5	จันทร์จิรา โต๊ะขวัญแก้ว	จันทร์จิรา โต๊ะขวัญแก้ว และพิพัฒน์ ชนาเทพาพร. (2564, กันยายน-ธันวาคม). สมรรถภาพการเจริญเติบโตและคุณภาพของซากไก่พื้นเมืองลูกผสม 3 สายพันธุ์ ที่ได้รับการเสริมเปลือกเสาวรส. <i>วารสารมหาวิทยาลัยนราธิวาสราชนครินทร์</i> , 13(3), 344-357. (ฐานข้อมูล TCI กลุ่มที่ 1)	0.80	8,000
6	กมลฉัตร กล่อมอิม	กมลฉัตร กล่อมอิม. (2564, กันยายน-ตุลาคม). การพัฒนารูปแบบการจัดการเรียนรู้ฐานสมรรถนะประยุกต์ใช้ศาสตร์พระราชากับพื้นฐานอัตลักษณ์พื้นที่เพื่อเสริมสร้างสมรรถนะวิทยาการจัดการเรียนรู้สำหรับนักศึกษาวิชาชีพครู. <i>วารสารสันติศึกษาปริทรรศน์ มจร</i> , 9(6), 2554-2569. (ฐานข้อมูล TCI กลุ่มที่ 1)	0.80	8,000
7	กนิษฐา แสงกระจ่าง	พณณา ตั้งวรรณวิทย์ และกนิษฐา แสงกระจ่าง. (2021, July-December). Technology Acceptance Model to Evaluate The Adoption of The Internet of Things for Planting Maize. <i>Life Sciences and Environment Journal</i> , 22(2), 262-273. (ฐานข้อมูล TCI กลุ่มที่ 1)	0.80	8,000
8	กานต์ อัมพานนท์	กานต์ อัมพานนท์ และณัฐตะวัน ลิ้มประสงค์. (2564, กันยายน-ตุลาคม). การพัฒนาหลักสูตรกิจกรรมพัฒนาผู้เรียนระดับปฐมวัย.	0.80	8,000

ที่	ชื่อนักวิจัย	รายละเอียด	ค่าน้ำหนัก	งบประมาณ
		วารสารสันติศึกษาปริทรรศน์ มจร, 9(6), 2332-2346. (ฐานข้อมูล TCI กลุ่มที่ 1)		
9	ปทุมทริกา สุคนธสิงห์	ปทุมทริกา สุคนธสิงห์. (2565, มกราคม-มีนาคม). ขึ้นหัวแดงตีนก่าน : ที่มาและอัตลักษณ์ผ้าทอพื้นเมืองไทหล่ม. สักทอง : วารสารมนุษยศาสตร์และสังคมศาสตร์, 28(1), 34-48. (ฐานข้อมูล TCI กลุ่มที่ 1)	0.80	8,000
10	ชชรัตน์ ศรีจันทวงศ์	ชชรัตน์ ศรีจันทวงศ์, ขนิษฐา ศรีนวล, วิลาสินี ดีปัญญา, กฤติกา บูรณ์โชคไพศาล และขวัญจิตต์ อนุกุลวัฒนา. (2021, July-December). ปริมาณแคโรทีนอยด์และสารต้านอนุมูลอิสระในอะโวคาโด เสาวรส และกระชาดำ จากท้องถิ่นอำเภอเขาค้อ จังหวัดเพชรบูรณ์. <i>Life Sciences and Environmoent Journal</i> , 22(2), 216-223. (ฐานข้อมูล TCI กลุ่มที่ 1)	0.80	8,000
11	เอราวัฒน์ชาญพหล	Arawan Chanpahol and Saksirichai Srisawad. (2021, May-August). Study on Microstructure through Scanning Electron Microscope from Welding Repair of Railway Surface 70 ponds / yards with Welding Electrodes E110-16G and E1-UM-350. <i>Phathumwan Academic Journal</i> , 11(31), 1-8. (ฐานข้อมูล TCI กลุ่มที่ 1)	0.80	8,000
12	กฤษฎิ์พนธ์ พรรณรัตน์ชัย	กฤษฎิ์พนธ์ พรรณรัตน์ชัย และสุวิชา พุทธารัตน์. (2564, กรกฎาคม-ธันวาคม). การพัฒนาระบบประมวลผลภาพจากอากาศยานไร้คนขับเพื่อการตรวจจับไข่หอยเชอรี่ของเกษตรกรผู้ปลูกข้าว ตำบลตะแบะ อำเภอเมือง จังหวัดเพชรบูรณ์. <i>วารสารวิชาการ มหาวิทยาลัยราชภัฏอุตรดิตถ์</i> , 16(2), 13-26. (ฐานข้อมูล TCI กลุ่มที่ 1)	0.80	8,000
13	ประธาน เรียงลาด	ประธาน เรียงลาด และศักดิ์ศิริชัย ศรีสวัสดิ์. (2564, กรกฎาคม-ธันวาคม). ผลของการใช้ละอองข้าวโพดหมักด้วยยูเรียต่อปริมาณการกินได้ การย่อยได้ของโภชนะ และการหมักในกระเพาะรูเมนของโคเนื้อลูกผสมบราห์มัน. <i>วารสารวิชาการ มหาวิทยาลัยราชภัฏอุตรดิตถ์</i> , 16(2), 127-142. (ฐานข้อมูล TCI กลุ่มที่ 1)	0.80	8,000
14	นฤมล วันน้อย	Narumon Wannoi and Chaisit Wannoi. (2022, January-April). A real-time	0.80	8,000

ที่	ชื่อนักวิจัย	รายละเอียด	ค่าน้ำหนัก	งบประมาณ
		prototype of a water level monitor and wide area early flood warning. <i>SNRU Journal of Science and Technology</i> , 14(1), 19-24. (ฐานข้อมูล TCI กลุ่มที่ 1)		
15	แขก บุญมาทัน	แขก บุญมาทัน. (2564, กรกฎาคม-ธันวาคม). นวัตกรรมจัดการการเรียนรู้ตามหลักปรัชญาเศรษฐกิจพอเพียงโดยใช้ชุมชนแห่งการเรียนรู้ทางวิชาชีพ. <i>วารสารการวัดผลการศึกษามหาวิทยาลัยมหาสารคาม</i> , 27(2), 35-49. (ฐานข้อมูล TCI กลุ่มที่ 1)	0.80	8,000
16	พรทวี กองร้อย	พรทวี กองร้อย และธนาวรรณ พิณะเวศน์. (2565, มกราคม-มิถุนายน). การประเมินผลกระทบสิ่งแวดล้อมและคาร์บอนฟุตพริ้นท์การผลิตน้ำมันจากขยะพลาสติก: กรณีศึกษาโรงงานต้นแบบขนาดเล็ก. <i>Life Sciences and Environment Journal</i> , 23(1), 66-81. (ฐานข้อมูล TCI กลุ่มที่ 1)	0.80	8,000
17	ธนาวรรณ พิณะเวศน์	ธนาวรรณ พิณะเวศน์ และพรทวี กองร้อย. (2564, กรกฎาคม-ธันวาคม). ชีตความสามารถในการรองรับด้านกายภาพของแหล่งท่องเที่ยวน้ำตกธารทิพย์ จังหวัดเพชรบูรณ์. <i>Life Sciences and Environment Journal</i> , 22(2), 346-361. (ฐานข้อมูล TCI กลุ่มที่ 1)	0.80	8,000
18	สุทธิสินี ธีระธรรมสรณ์	สุทธิสินี ธีระธรรมสรณ์ และฐาตุร อนุสรณ์พานิชกุล. (2565, เมษายน-มิถุนายน). ปัจจัยเชิงสาเหตุของกลยุทธ์การตลาดบริการที่มีผลต่อคุณภาพการบริการและความจงรักภักดีต่อการบริการที่ที่พักประเภทโรงแรมและรีสอร์ท ในเขตอำเภอเขาค้อ จังหวัดเพชรบูรณ์. <i>ลัทธิทอง : วารสารมนุษยศาสตร์และสังคมศาสตร์</i> , 28(2), 49-64. (ฐานข้อมูล TCI กลุ่มที่ 1)	0.80	8,000
19	กริชชัย ขาวจ้อย	กริชชัย ขาวจ้อย. (2565, มกราคม-เมษายน). ความสัมพันธ์ระหว่างปัจจัยสำคัญในการจัดการการผลิตที่ส่งผลต่อต้นทุนการดำเนินการของผู้ประกอบการขนาดกลางและขนาดย่อมอุตสาหกรรมการผลิตในจังหวัดเพชรบูรณ์โดยมีการสูญเสียจากการผลิตและเวลาดำเนินการเป็นตัวแปรส่งผ่าน. <i>วารสารราชพฤกษ์</i> , 20(1), 14-26. (ฐานข้อมูล TCI กลุ่มที่ 1)	0.80	8,000

ที่	ชื่อนักวิจัย	รายละเอียด	ค่าน้ำหนัก	งบประมาณ
20	วันวิสาข์ หมั่นจง	Wanwisa Meunchong. (2022, April-June). The Guidelines for English Learning Media Design for Community-Based Tourism (CBT) Through Strakeholders' Needs Analysis in Phetchabun Province. <i>NNRU Community Research Journal</i> , 16(2), 14-27. (ฐานข้อมูล TCI กลุ่มที่ 1)	0.80	8,000
21	เอราวัฒน์ ชาญพหล	เอราวัฒน์ ชาญพหล และยศวรธรณ์ จันทนา. (2565, เมษายน-มิถุนายน). การหาพารามิเตอร์ที่เหมาะสมเพื่อใช้ปรับตั้งเครื่องอัดยางขบมุ้งลวดด้วยวิธีออกแบบการทดลอง. <i>วารสารวิศวกรรมศาสตร์และนวัตกรรม</i> , 15(2), 156-164. (ฐานข้อมูล TCI กลุ่มที่ 1)	0.80	8,000
22	ชัยสิทธิ์ วันน้อย	ชัยสิทธิ์ วันน้อย และณฤมล วันน้อย. (2565, เมษายน-มิถุนายน). การประเมินความสามารถการรองรับโหลดและกำลังการผลิตไฟฟ้าข้ามพื้นที่ควบคุมด้วยเทคนิคการคำนวณการไหลของกำลังไฟฟ้าแบบทำซ้ำ. <i>วารสารวิศวกรรมศาสตร์และนวัตกรรม</i> , 15(2), 62-71. (ฐานข้อมูล TCI กลุ่มที่ 1)	0.80	8,000
23	หทัยนุช จันทร์ชัยภูมิ	Suwimon Theakthumk, Hathainuch Janchaiyaphoom and Thongchai Khruaphue. (2022, January-April). Development of Mushroom Sausage Added with Tamarind Seed Flour of Dong Kui Community Enterprise, Food Production and Processing Phetchabun Province. <i>The Journal of Industrial Technology</i> , 18(1), 123-136. (ฐานข้อมูล TCI กลุ่มที่ 1)	0.80	8,000
24	วิทยา หนูช่างสิงห์	วิทยา หนูช่างสิงห์, ธนภัทร มณีแสง และธีระพงษ์ มณีเพ็ญ. (2565, มกราคม-มิถุนายน). การวิเคราะห์ความสามารถของกระบวนการผลิตของเครื่องจักรแปรรูปมะขามจี๊ดจ๊าดสำหรับธุรกิจชุมชน. <i>วารสารวิชาการมหาวิทยาลัยราชภัฏอุตรดิตถ์</i> , 17(1), 167-184. (ฐานข้อมูล TCI กลุ่มที่ 1)	0.80	8,000
<b>รวมจำนวนเงิน (ค่าน้ำหนัก 0.80)</b>				<b>192,000</b>
<b>ค่าน้ำหนัก 1.00</b>				
1	ณัฐพล ปักการะนัง	Nopparat Wairojjana, Nuttapol Pakkaranang, Wachirapong	1.00	12,000

ที่	ชื่อนักวิจัย	รายละเอียด	ค่าน้ำหนัก	งบประมาณ
		Jirakitpuwapat and Nattawut Pholasa. (2021, September). The Tseng's Extragradient Method for Quasimonotone Variational Inequalities. <i>Thai Journal of Mathematics</i> , 19(3), 913-923. (ฐานข้อมูลนานาชาติ SJR Q4)		
2	ณัฐพล ปักการะนัง	Pongsakorn Yotkaew, Nopparat Wairojjana and Nuttapol Pakkaranang. (2021, 23 July). Accelerated non-monotonic explicit proximal-type method for solving equilibrium programming with convex constraints and its applications. <i>AIMS Mathematics</i> , 6(10), 10707-10727. (ฐานข้อมูลนานาชาติ Scopus, SJR Q3)	1.00	12,000
3	ณัฐพล ปักการะนัง	Supansa Noinakorn, Abdulkarim Hassan Ibrahim, Auwal Bala Abubakar and Nuttapol Pakkaranang. (2021, December). A Three-term inertial derivative-free projection method for convex constrained monotone equations. <i>Nonlinear Functional Analysis and Application</i> , 26(4), 839-853. (ฐานข้อมูลนานาชาติ Scopus, SJR Q3)	1.00	12,000
4	ณัฐพล ปักการะนัง	Nopparat Wairojjana and Nuttapol Pakkaranang. (2022, March). Halpern Tseng's Extragradient Methods for Solving Variational Inequalities Involving Semistrictly Quasimonotone Operator. <i>Nonlinear Functional Analysis and Applications</i> , 27(1), 121-140. (ฐานข้อมูลนานาชาติ Scopus, SJR Q3)	1.00	12,000
5	ศานิตย์ สุวรรณวงศ์	S Suwanwong, C Yuenyao and A Hutem. (2022, 7 January). Efficiency of Supercapacitor with CaTiO <sub>3</sub> -filled Polysulfone Separators. <i>Journal of Physics: Conference Series</i> , 2145, 1-4. (ฐานข้อมูลนานาชาติ Scopus, SJR Q4)	1.00	12,000
6	สุมาลี พิมพันธ์	Sumalee Phimphan, Surachest Aiumsumang and Alongklod Tanomtong. (2021, November). Characterization of Chromosomal and	1.00	12,000

ที่	ชื่อนักวิจัย	รายละเอียด	ค่าน้ำหนัก	งบประมาณ
		Repetitive Elements in the Genome of "Rana nigrovittata" (Anuran, Ranidae): Revealed by Classical and Molecular Techniques. <i>Cytology and Genetics</i> , 55(6), 583-589. (ฐานข้อมูลนานาชาติ Web of Science (SCIE), SJR Q4)		
7	พัฒนา ตังวรธรรมวิทย์	Panana Tangwannawit and Sakchai Tangwannawit. (2022, January). Feature Extraction to Predict Quality of Segregating Sweet Tamarind using Image Processing. <i>Indonesian Journal of Electrical Engineering and Computer Science</i> , 25(1), 339-346. (ฐานข้อมูลนานาชาติ Scopus, SJR Q3)	1.00	12,000
8	ณัฐรินทร์ ศิริรัตนันท์	Nuttarin Sirustananun, Chonnikan Phimthong and Tanyarat Numpet. (2022, 12 January). Utilization of Hydroponic Fertilizer for Watermeal Cultivation and an Investigation of the Suitability of the Fresh Watermeal ( <i>Wolffia arrhiza</i> (L.)) Supplement for Tilapia Rearing. <i>Egyptian Journal of Aquatic Biology and Fisheries</i> , 26(1), 217-228. (ฐานข้อมูลนานาชาติ Scopus, SJR Q4)	1.00	12,000
9	ฉลาด ยืนยาว	Oranut Yosma and Chalad Yuenyao. (2022). Facile synthesis of high purity silica xerogel from rice straw. <i>Journal of Physics: Conference Series</i> , 2145, 1-4. (ฐานข้อมูลนานาชาติ Scopus, SJR Q4)	1.00	12,000
10	เขมปรีดา ขุนราชเสนา	Kheamparit Khunratchasana and Tassanan Treenuntharath. (2022, July). Thai Digit Handwriting Image Classification with Convolution Neuron Networks. <i>Indonesian Journal of Electrical Engineering and Computer Science</i> , 27 (1), 110-117. (ฐานข้อมูลนานาชาติ Scopus และ SJR Q3)	1.00	12,000
11	ณัฐพล ปักการะนัง	Nuttapol Pakkaranang, Habib ur Rehman and Wiyada Kumam. (2021). Two strongly convergent self-adaptive iterative schemes for solving pseudo-	1.00	18,000

ที่	ชื่อนักวิจัย	รายละเอียด	ค่าน้ำหนัก	งบประมาณ
		monotone equilibrium problems with applications. <i>Demonstratio Mathematica</i> , 54, 280-298. (ฐานข้อมูลนานาชาติ Scopus และ SJR Q2)		
12	ณัฐพล ปักการะนัง	Pongsakorn Yotkaew, Habib UR Rehman, Bancha Panyanak and Nuttaplo Pakkaranang. (2022). Halpern subgradient extragradient algorithm for solving quasimonotone variational inequality problems. <i>Carpathian Journal of Mathematics</i> , 38(1), 249-262. (ฐานข้อมูลนานาชาติ Web of Science, Scopus, SJR Q1)	1.00	18,000
13	ณัฐพล ปักการะนัง	Nawarat Ekkamtrong, Nuttapol Pakkaranang, Bancha Panyanak and Pongsakorn Yotkaew. (2022). On A Sequence of Quasi-Nonexpansive Mappings in A GeoDesic Space with Curvature Bounded Above. <i>Journal of Nonlinear and Convex Analysis</i> , 23(3), 113-127. (ฐานข้อมูลนานาชาติ Scopus, SJR Q2)	1.00	18,000
14	หยาดพิรุณ ศุภรากรสกุล	Yadpirun Supharakonsakun. (2021, September). Comparing the Effectiveness of Statistical Control Charts for Monitoring a Change in Process Mean. <i>Engineering Letters</i> , 29(3). (ฐานข้อมูลนานาชาติ SJR Q2)	1.00	18,000
15	หยาดพิรุณ ศุภรากรสกุล	Yadpirun Supharakonsakun. (2021, October). Bayesian Approaches for Poisson Distribution Parameter Estimation. <i>Emerging Science Journal</i> , 5(5), 755-774. (ฐานข้อมูลนานาชาติ Scopus, SJR Q1)	1.00	18,000
16	ธีรภัทร กิจจาร์ักษ์	Teeraphat Kitjarak and Sirimas Muensai. (2021). Policy Formulation Guidelines for Aging Workers in Developing Countries. <i>Journal of Management Information and Decision Science</i> , 24 (S6), 1-6. (ฐานข้อมูลนานาชาติ Scopus, SJR Q2)	1.00	18,000

ที่	ชื่อนักวิจัย	รายละเอียด	ค่าน้ำหนัก	งบประมาณ
17	ณัฏฐ์ เขียวงาม	Nut Kea-ngam and Pixitthikun Kaew-ngam. (2022). The Partition of the Perceptible in Thai Community on the Concept of the Equality of a Marriage in The Considering of the Bill of Life Partnership Act. <i>Journal of Management Information and Decision Science</i> , 25(S2), 1-7. (ฐานข้อมูลนานาชาติ Scopus, SJR Q2)	1.00	18,000
18	พณณา ตั้งวรรณวิทย์	Sakchai Tangwannawit and Panana Tangwannawit. (2022, March). An Optimization Clustering and Classification Based on Artificial Intelligence Approach for Internet of Things in Agriculture. <i>IAES International Journal of Artificial Intelligence</i> , 11(1), 201-209. (ฐานข้อมูลนานาชาติ Scopus, SJR Q2)	1.00	18,000
รวมจำนวนเงิน (ค่าน้ำหนัก 1.00)				264,000
รวมทั้งสิ้น				672,000

มี	เกณฑ์มาตรฐาน/ผลการดำเนินงาน	รายการหลักฐาน
	ทั้งนี้ สถาบันวิจัยและพัฒนา ดำเนินการจัดทำวารสารราชภัฏเพชรบูรณ์สาร เพื่อเป็นสื่อกลางในด้านการสร้างองค์ความรู้ทางด้านวิชาการ อีกทั้งแลกเปลี่ยน แนวความคิดเห็นเชิงวิชาการ และประสบการณ์ของผู้ที่อยู่ในวงการด้าน มนุษยศาสตร์และสังคมศาสตร์ ปัจจุบันวารสารราชภัฏเพชรบูรณ์สารได้รับการ พิจารณาให้อยู่ในฐานข้อมูลของศูนย์ดัชนีการอ้างอิงวารสารไทย (TCI) กลุ่มที่ 2 และเพื่อเผยแพร่ความก้าวหน้าทางวิชาการที่เกี่ยวข้องกับสาขาวิชามนุษยศาสตร์ และสังคมศาสตร์ ได้แก่ สาขามนุษยศาสตร์ สังคมศาสตร์ รัฐประศาสนศาสตร์ สห วิทยาการด้านมนุษยศาสตร์และสังคมศาสตร์ ครุศาสตร์ ศึกษาศาสตร์ จิตวิทยา บริหารธุรกิจและการจัดการ (2.1-3-12)	2.1-3-12 วารสารราชภัฏ เพชรบูรณ์สาร
<input checked="" type="checkbox"/>	4. มีการพัฒนาสมรรถนะอาจารย์และนักวิจัย มีการสร้างขวัญและกำลังใจตลอดจนยกย่องอาจารย์และนักวิจัยที่มี ผลงานวิจัยและงานสร้างสรรค์ดีเด่น	
	การพัฒนาสมรรถนะอาจารย์และนักวิจัยของมหาวิทยาลัยราชภัฏเพชรบูรณ์ ได้จัดโครงการพัฒนาสมรรถนะอาจารย์และนักวิจัย ใน 2 ประเด็น ได้แก่ (1) การขอทุนวิจัยจากแหล่งทุนภายนอก และ (2) การจัดคัมภีร์องสิทธิ์งานวิจัย และนวัตกรรม ดังนี้ 1. ส่งเสริม สนับสนุนนักวิจัยเข้าร่วมกิจกรรมการสร้างเครือข่ายความเชื่อมโยง ระหว่างนักวิจัยและผู้ประกอบการ “RAINS for Food Valley” ผู้อำนวยการ สถาบันวิจัยและพัฒนาพร้อมด้วยรองผู้อำนวยการสถาบันวิจัยและพัฒนาฝ่ายวิจัย	2.1-4-01 กิจกรรมการสร้าง เครือข่ายความเชื่อมโยงระหว่าง นักวิจัยและผู้ประกอบการ “RAINS for Food Valley” ( <a href="https://research2.pcru.ac.th/div3/2195/สวพ-นำทีมนักวิจัย-เข้า/">https://research2.pcru.ac.th/div3/2195/สวพ-นำทีมนักวิจัย-เข้า/</a> )



มี	เกณฑ์มาตรฐาน/ผลการดำเนินงาน	รายการหลักฐาน
	<p>พร้อมด้วยนักวิจัยจำนวน 4 คน เข้าร่วมกิจกรรม วันที่ 4-5 กุมภาพันธ์ 2566 ณ ห้องประชุม RDI Meeting Room มหาวิทยาลัยราชภัฏนครสวรรค์ (ย่านมัทรี)</p> <p><b>(2.1-4-01)</b></p> <p>2. โครงการอบรมพัฒนาศักยภาพนักวิจัย หัวข้อ “การพัฒนาข้อเสนอโครงการวิจัยแบบบูรณาการให้สอดคล้องกับนโยบายและเป้าหมายการพัฒนาประเทศ เพื่อขอรับทุนสนับสนุนจากแหล่งทุนภายนอก” เมื่อวันที่ 2 พ.ค. 2566 วิทยากรโดย รองศาสตราจารย์ ดร.ณรงค์ สมพงษ์ และ อาจารย์สุนันทา สมพงษ์ ที่ปรึกษาวิจัยสำนักงานคณะกรรมการวิจัยแห่งชาติ โดยมีผู้เข้าร่วมโครงการจำนวน 65 คน เป็นอาจารย์/นักวิจัยของมหาวิทยาลัยราชภัฏเพชรบูรณ์ จำนวน 63 คน และ อาจารย์/นักวิจัยเครือข่ายมหาวิทยาลัยราชภัฏ จำนวน 2 คน <b>(2.1-4-02)</b></p> <p>3. ส่งเสริม สนับสนุนนักวิจัยเข้าร่วมกิจกรรมการเสวนาทางวิชาการ “กระบวนการเตรียมความพร้อมในการขอรับการสนับสนุนทุนวิจัยด้านการบริหารจัดการแผนกิจกรรมส่งเสริมงานวิจัย RAINS for Food valley เครือข่าย 4 มหาวิทยาลัย (ภาคเหนือตอนล่าง) จากแหล่งทุนภายนอก” โดยสนับสนุนให้อาจารย์ 3 คน เข้าร่วมกิจกรรมการเสวนาทางวิชาการ “กระบวนการเตรียมความพร้อมในการขอรับการสนับสนุนทุนวิจัยด้านการบริหารจัดการแผนกิจกรรมส่งเสริมงานวิจัย RAINS for Food valley เครือข่าย 4 มหาวิทยาลัย (ภาคเหนือตอนล่าง) จากแหล่งทุนภายนอก” ในระหว่างวันที่ 20 – 21 พฤษภาคม 2566 ณ มหาวิทยาลัยราชภัฏนครสวรรค์ จังหวัดนครสวรรค์ <b>(2.1-4-03)</b></p> <p>4. โครงการอบรม “การเตรียมผลงานวิจัยรับใช้ท้องถิ่นและสังคม เพื่อขอตำแหน่งทางวิชาการ” เมื่อวันที่ 30 พ.ค. 2566 วิทยากรโดย รองศาสตราจารย์ ดร.เจษฎา มิ่งฉาย รองอธิการบดีมหาวิทยาลัยราชภัฏอุตรดิตถ์ มีอาจารย์และเจ้าหน้าที่ของมหาวิทยาลัยราชภัฏเพชรบูรณ์ เข้าร่วมโครงการจำนวน 87 คน <b>(2.1-4-04)</b></p> <p>5. จัดโครงการอบรมเชิงปฏิบัติการ “วิจัยอย่างไรจึงจัดสิทธิบัตรได้” วิทยากรโดยคุณจิราภรณ์ เหลืองไพรินทร์ ผู้อำนวยการศูนย์ทรัพย์สินทางปัญญา มหาวิทยาลัยขอนแก่น เมื่อวันที่ 27 ธันวาคม 2565 คณาจารย์และเจ้าหน้าที่เข้าร่วมโครงการ จำนวน 47 คน <b>(2.1-4-05)</b></p> <p>6. โครงการศึกษาดูงานและอบรมเชิงปฏิบัติการ เรื่อง การจดคุ้มครองสิทธิงานวิจัยและนวัตกรรม ณ ศูนย์ทรัพย์สินทางปัญญา มหาวิทยาลัยขอนแก่น ได้นำนักวิจัยของมหาวิทยาลัยราชภัฏเพชรบูรณ์เดินทางเข้าร่วมอบรมจำนวน 13 คน เมื่อวันที่ 26 – 27 มกราคม 2566 โดยมีคุณจิราภรณ์ เหลืองไพรินทร์ ผู้อำนวยการศูนย์ทรัพย์สินทางปัญญา มหาวิทยาลัยขอนแก่น เป็นวิทยากรให้ความรู้ <b>(2.1-4-06)</b></p> <p>การพัฒนาสมรรถนะอาจารย์และนักวิจัยในระดับคณะ มีกิจกรรมดังนี้ <b>คณะครุศาสตร์</b></p>	<p><b>2.1-4-02</b> โครงการอบรมพัฒนาศักยภาพนักวิจัย หัวข้อ “การพัฒนาข้อเสนอโครงการวิจัยแบบบูรณาการให้สอดคล้องกับนโยบายและเป้าหมายการพัฒนาประเทศ เพื่อขอรับทุนสนับสนุนจากแหล่งทุนภายนอก” (<a href="https://research.pccru.ac.th/rdiv3/โครงการอบรมพัฒนาศักยภาพ/2570/">https://research.pccru.ac.th/rdiv3/โครงการอบรมพัฒนาศักยภาพ/2570/</a>)</p> <p><b>2.1-2-03</b> กิจกรรมการเสวนาทางวิชาการ “กระบวนการเตรียมความพร้อมในการขอรับการสนับสนุนทุนวิจัยด้านการบริหารจัดการแผนกิจกรรมส่งเสริมงานวิจัย RAINS for Food valley เครือข่าย 4 มหาวิทยาลัย (ภาคเหนือตอนล่าง) จากแหล่งทุนภายนอก” (<a href="https://research2.pccru.ac.th/div3/2747/สวพ-ส่งเสริมนักวิจัยเข้า/">https://research2.pccru.ac.th/div3/2747/สวพ-ส่งเสริมนักวิจัยเข้า/</a>)</p> <p><b>2.1-4-04</b> โครงการอบรม “การเตรียมผลงานวิจัยรับใช้ท้องถิ่นและสังคม เพื่อขอตำแหน่งทางวิชาการ” (<a href="https://research.pccru.ac.th/rdiv3/โครงการอบรม-การเตรียมพ/2827/">https://research.pccru.ac.th/rdiv3/โครงการอบรม-การเตรียมพ/2827/</a>)</p> <p><b>2.1-4-05</b> โครงการอบรมเชิงปฏิบัติการ “วิจัยอย่างไรจึงจัดสิทธิบัตรได้” (<a href="https://research2.pccru.ac.th/div3/1861/โครงการอบรมเชิงปฏิบัติ/">https://research2.pccru.ac.th/div3/1861/โครงการอบรมเชิงปฏิบัติ/</a>)</p> <p><b>2.1-4-06</b> โครงการศึกษาดูงานและอบรมเชิงปฏิบัติการ เรื่อง การจดคุ้มครองสิทธิงานวิจัยและนวัตกรรม</p>

มี	เกณฑ์มาตรฐาน/ผลการดำเนินงาน	รายการหลักฐาน
	<p>1. จัดโครงการอบรมเชิงปฏิบัติการ เรื่อง การพัฒนาศักยภาพการตีพิมพ์ผลงานวิจัยและผลงานวิชาการระดับนานาชาติ ในวันที่ 26 สิงหาคม 2565 ณ คณะครุศาสตร์ มหาวิทยาลัยราชภัฏเพชรบูรณ์ โดย รองศาสตราจารย์ ดร. อธิปัตย์ บุญเหมาะ (2.1-4-07)</p> <p>2. สนับสนุนให้อาจารย์และนักศึกษาเข้าร่วมโครงการประชุมวิชาการระดับชาติ “ครุศาสตร์ศึกษา” ครั้งที่ 4 และมีการนำเสนอผลงานวิชาการทั้งภาคบรรยายและภาคโปสเตอร์ และการบรรยายพิเศษ หัวข้อ “การจัดการเรียนรู้ในยุคเทคโนโลยีดิจิทัล” โดย ศาสตราจารย์ ดร.ปรัชญนันท์ นิลสุข เพื่อเป็นการสร้างองค์ความรู้และสานต่อการประชุมวิชาการระดับชาติไปสู่ระดับนานาชาติของเครือข่าย คณะครุศาสตร์ มหาวิทยาลัยราชภัฏกลุ่มภาคเหนือทั้ง 8 แห่ง และนำผลการวิจัยไปนำเสนอในงานโครงการประชุมวิชาการระดับชาติ “ครุศาสตร์ศึกษา” ครั้งที่ 4 และมีการนำเสนอผลงานวิชาการทั้งภาคบรรยายและภาคโปสเตอร์ คณะครุศาสตร์ มหาวิทยาลัยราชภัฏกลุ่มภาคเหนือทั้ง 8 แห่ง จัดในวันที่ 11 มีนาคม 2565 แบบออนไลน์ (2.1-4-08)</p> <p><u>คณะเทคโนโลยีการเกษตรและเทคโนโลยีอุตสาหกรรม</u></p> <p>1. โครงการพัฒนาศักยภาพนักวิจัย “อบรมเชิงปฏิบัติการ การพัฒนาโครงการวิจัยเพื่อจัดเก็บเป็นคลังข้อมูล (Proposal Bank)” เมื่อวันที่ 6 กรกฎาคม 2565 ณ ห้องประชุมราชภัฏกลสิการ คณะเทคโนโลยีการเกษตรและเทคโนโลยีอุตสาหกรรม มหาวิทยาลัยราชภัฏเพชรบูรณ์ โดยมีผู้เข้าร่วมโครงการ จำนวน 40 คน (2.1-4-09)</p> <p>2. โครงการจัดการความรู้ด้านการวิจัย “เทคนิคการขอทุนสนับสนุนการวิจัยจากหน่วยงานภายในและภายนอก” เมื่อวันที่ 30 มีนาคม 2566 ณ ห้องประชุมปทุมมา คณะเทคโนโลยีการเกษตรและเทคโนโลยีอุตสาหกรรม มหาวิทยาลัยราชภัฏเพชรบูรณ์ โดยมีผู้เข้าร่วมโครงการ จำนวน 21 คน (2.1-4-10)</p> <p><u>คณะมนุษยศาสตร์และสังคมศาสตร์</u></p> <p>1. โครงการอบรมเชิงปฏิบัติการ “การจัดการความรู้เพื่อพัฒนางานวิจัยสู่นวัตกรรม” (รูปแบบออนไลน์) ในวันที่ 19 พฤษภาคม 2566 เวลา 08.30 – 16.30 น. (2.1-4-11)</p> <p>2. โครงการขับเคลื่อนการวิจัยและพัฒนาบุคลากรการวิจัย ด้านสังคมศาสตร์ มนุษยศาสตร์และศิลปกรรมศาสตร์หรืออื่นๆ ในวันที่ 1 – 2 ธันวาคม 2565 ณ ห้องประชุมสำนักงานเทศบาลตำบลคลองลานพัฒนา อำเภอคลองลาน จังหวัดกำแพงเพชร (2.1-4-12)</p> <p><u>คณะวิทยาการจัดการ</u></p> <p>โครงการอบรมพัฒนาศักยภาพนักวิจัย เรื่อง “การใช้สถิติที่เหมาะสมเพื่อตีพิมพ์ผลวิจัยในวารสารคุณภาพ” จัดในวันที่ 20 มีนาคม 2566 ณ ห้องประชุม ชั้น 3 คณะวิทยาการจัดการ มหาวิทยาลัยราชภัฏเพชรบูรณ์ (2.1-4-13)</p>	<p>ณ ศูนย์ทรัพยากรสารสนเทศ มหาวิทยาลัยขอนแก่น (<a href="https://research2.pccru.ac.th/div3/2123/โครงการศึกษาดูงานและขอป/">https://research2.pccru.ac.th/div3/2123/โครงการศึกษาดูงานและขอป/</a>)</p> <p>2.1-4-07 โครงการอบรมเชิงปฏิบัติการ เรื่อง การพัฒนาศักยภาพการตีพิมพ์ผลงานวิจัยและผลงานวิชาการระดับนานาชาติ</p> <p>2.1-4-08 รายงานสืบเนื่องจากการประชุมวิชาการระดับชาติ “ครุศาสตร์ศึกษา” ครั้งที่ 4</p> <p>2.1-4-09 รายงานผลการดำเนินโครงการพัฒนาศักยภาพนักวิจัย “อบรมเชิงปฏิบัติการ การพัฒนาโครงการวิจัยเพื่อจัดเก็บเป็นคลังข้อมูล (Proposal Bank)”</p> <p>2.1-4-10 รายงานผลการดำเนินโครงการจัดการความรู้ด้านการวิจัย “เทคนิคการขอทุนสนับสนุนการวิจัยจากหน่วยงานภายในและภายนอก”</p> <p>2.1-4-11 โครงการอบรมเชิงปฏิบัติการ “การจัดการความรู้เพื่อพัฒนางานวิจัยสู่นวัตกรรม” (รูปแบบออนไลน์)</p> <p>2.1-4-12 คำสั่งมหาวิทยาลัยราชภัฏเพชรบูรณ์ ที่ 2240/2565 เรื่อง ให้ข้าราชการ พนักงาน มหาวิทยาลัย และพนักงานประจำมหาวิทยาลัยไปราชการ</p> <p>2.1-4-13 โครงการอบรมพัฒนาศักยภาพนักวิจัย เรื่อง “การใช้สถิติที่เหมาะสมเพื่อตีพิมพ์ผลวิจัยในวารสารคุณภาพ”</p> <p>2.1-4-14 โครงการประชุมวิชาการระดับชาติ ด้านวิทยาศาสตร์และ</p>

มี	เกณฑ์มาตรฐาน/ผลการดำเนินงาน	รายการหลักฐาน
	<p><u>คณะวิทยาศาสตร์และเทคโนโลยี</u></p> <p>โครงการประชุมวิชาการระดับชาติด้านวิทยาศาสตร์และเทคโนโลยี คณะวิทยาศาสตร์และเทคโนโลยี มหาวิทยาลัยราชภัฏเพชรบูรณ์ ในวันที่ 10 มีนาคม 2566 (2.1-4-14)</p> <p>มหาวิทยาลัยราชภัฏเพชรบูรณ์ มีการสนับสนุนในการสร้างขวัญและกำลังใจให้กับนักวิจัยของมหาวิทยาลัย เพื่อเชิดชูเกียรตินักวิจัยดีเด่น นักวิจัยระดับดี และนักวิจัยที่มีการจดทะเบียนทรัพย์สินทางปัญญาดีเด่น และเป็นการสร้างขวัญและกำลังใจให้แก่ักวิจัย ให้สามารถผลิตผลงานออกมาได้อย่างมีคุณภาพและเป็นรูปธรรม (2.1-4-15) โดยมีการสนับสนุนให้หน่วยงานภายในมหาวิทยาลัยราชภัฏเพชรบูรณ์จัดโครงการหรือกิจกรรมเชิดชูเกียรตินักวิจัย ดังนี้</p> <ol style="list-style-type: none"> <li>1. สถาบันวิจัยและพัฒนา จัดโครงการเชิดชูเกียรตินักวิจัยดีเด่น ประจำปี พ.ศ. 2565 ที่ผ่านการพิจารณาจากคณะกรรมการพิจารณาคัดเลือกนักวิจัยดีเด่น ประจำปี พ.ศ. 2565 ประกาศ ณ วันที่ 24 พฤษภาคม 2566 จำนวน 3 ประเภท ดังนี้ <ol style="list-style-type: none"> <li>1.1 รางวัลเชิดชูเกียรตินักวิจัยดีเด่น ได้แก่ อาจารย์ ดร.กัญญารัตน์ เตือนหงาย</li> <li>1.2 รางวัลเชิดชูเกียรตินักวิจัยระดับดี ได้แก่ <ul style="list-style-type: none"> <li>- คณะเทคโนโลยีการเกษตรและเทคโนโลยีอุตสาหกรรม ได้แก่ อาจารย์นิตติ งามอาจ</li> <li>- คณะวิทยาศาสตร์และเทคโนโลยี ได้แก่ ผู้ช่วยศาสตราจารย์เข็มปรีต ขุนราชเสนา</li> <li>- คณะมนุษยศาสตร์และสังคมศาสตร์ ได้แก่ ผู้ช่วยศาสตราจารย์ ดร.ธีรภัทร กิจจาร์ักษ์</li> <li>- คณะวิทยาการจัดการ ได้แก่ อาจารย์เอ็ม สายคำหน่อ</li> <li>- คณะครุศาสตร์ ได้แก่ ผู้ช่วยศาสตราจารย์ ดร.กมลฉัตร กล่อมอิม</li> </ul> </li> <li>1.3 รางวัลเชิดชูเกียรตินักวิจัยที่มีการจดทะเบียนทรัพย์สินทางปัญญาดีเด่น ได้แก่ อาจารย์ปุณทริกา สุคนธสิงห์</li> </ol> </li> <li>2. คณะเทคโนโลยีการเกษตรและเทคโนโลยีอุตสาหกรรม จัดโครงการเชิดชูเกียรตินักวิจัย เมื่อวันที่ 19 เมษายน 2566 ณ ห้องประชุมราชภัฏกลสิการ คณะเทคโนโลยีการเกษตรและเทคโนโลยีอุตสาหกรรม เพื่อมอบโล่รางวัล ให้แก่นักวิจัยที่มีผลงานดีเด่น ดังนี้ <ol style="list-style-type: none"> <li>2.1 รางวัลนักวิจัยดีเด่น “ด้านเทคโนโลยีและนวัตกรรม” คือ อาจารย์วิทยา หนูช่างสิงห์ จากผลงานวิจัย นวัตกรรมเครื่องปอกเปลือกมะขามแช่อิ่ม</li> <li>2.2 รางวัลนักวิจัยดีเด่น “ด้านชุมชนและพื้นที่” คือ อาจารย์นิรุต ชันตรี จากผลงานวิจัย ออกแบบและพัฒนาบรรจุภัณฑ์จากกากกล้วยหินสำหรับผลิตภัณฑ์กล้วยหินแปรรูปของกลุ่มวิสาหกิจชุมชนไส้เมี่ยงสมุนไพร</li> </ol> </li> </ol>	<p>เทคโนโลยี คณะวิทยาศาสตร์และเทคโนโลยี มหาวิทยาลัยราชภัฏเพชรบูรณ์</p> <p>ในวันที่ 10 มีนาคม 2566</p> <p>2.1-4-15 หลักฐานการสร้างขวัญและกำลังใจตลอดจนยกย่องอาจารย์และนักวิจัยที่มีผลงานวิจัยและงานสร้างสรรค์ดีเด่น</p>

มี	เกณฑ์มาตรฐาน/ผลการดำเนินงาน	รายการหลักฐาน
	<p>2.3 รางวัลนักวิจัยดีเด่น “ด้านการตีพิมพ์เผยแพร่ผลงานวิจัย” คือ อาจารย์ โภศล พิทักษ์สัตยาพรต จากผลงานวิจัย “Electronically Adjustable Multiphase Sinusoidal Oscillator with High-Output Impedance at Output Current Nodes Using VDCCs”. Electronics 2022.</p> <p>2.4 รางวัลนักวิจัยดีเด่น “ด้านการนำองค์ความรู้ เทคโนโลยีและนวัตกรรม ไปใช้ประโยชน์ต่อชุมชนและท้องถิ่น” คือ ผู้ช่วยศาสตราจารย์ธงชัย เครือผือ จากผลงานวิจัย นำไปพัฒนาเครื่องจักรด้านการผลิต และแปรรูปแมคคาเดเมียให้แก่ วิสาหกิจชุมชนกลุ่มผู้ผลิตและแปรรูปแมคคาเดเมียเขาค้อ จังหวัดเพชรบูรณ์ ดังนี้ 1) เครื่องกรีตกลาแมคคาเดเมียแบบกึ่งอัตโนมัติ 2) การพัฒนาผลิตภัณฑ์ขัดผิว จากเศษขี้กลาแมคคาเดเมีย 3) การพัฒนาเครื่องย่อยกะลามะคาเดเมีย 4) การวิจัย และพัฒนาอิฐเทียมดูดซับกลิ่นจากกะลาแมคคาเดเมีย</p> <p>2.5 รางวัลนักวิจัยดีเด่น “ด้านผลงานทรัพย์สินทางปัญญา” คือ อาจารย์ ว่าที่ร้อยตรีศกดิ์ศิริชัย ศรีสวัสดิ์ จากอนุสิทธิบัตร เรื่อง ตัวจับยึดสำหรับการกรีด เนื้อฝักมะขาม</p> <p>3. คณะมนุษยศาสตร์และสังคมศาสตร์ มอบเกียรติบัตรแสดงความยินดีกับ นักวิจัยดีเด่น ในการประชุมคณาจารย์และบุคลากร คณะมนุษยศาสตร์และสังคมศาสตร์ ครั้งที่ 2/2566 วันที่ 28 มิถุนายน 2566 เพื่อเป็นการสร้างแรงจูงใจ ให้กับนักวิจัยระดับคณะ ประจำปี พ.ศ.2566 ดังนี้</p> <p>3.1 นักวิจัยดีเด่น ประเภทงานวิจัย ได้แก่</p> <ul style="list-style-type: none"> <li>- ผู้ช่วยศาสตราจารย์ ดร.สุภชัย ตรีทศ</li> <li>- อาจารย์กิตติยวดี สีตา</li> </ul> <p>3.2 นักวิจัยระดับดี ประเภทงานวิจัย ได้แก่</p> <ul style="list-style-type: none"> <li>- ผู้ช่วยศาสตราจารย์ ดร.สุวัฒน์ อินทรประไพ</li> <li>- ผู้ช่วยศาสตราจารย์ปาริชาติ ลาจันนนท์</li> <li>- อาจารย์ ดร.สศดี คำมี</li> <li>- อาจารย์วันวิสาข์ หมั่นจง</li> <li>- อาจารย์รัชนิวีวรรณ ประยงค์กุล</li> </ul> <p>4. คณะวิทยาศาสตร์และเทคโนโลยี มีการคัดเลือกอาจารย์และนักวิจัย เพื่อรับรางวัล Hero of science and Technology 2022 ดังนี้</p> <p>4.1 รางวัลนักวิจัยดีเด่น ที่มีผลงานวิจัยตีพิมพ์ในวารสารระดับนานาชาติ คือ อาจารย์ ดร.หยาดพิรุณ ศุภรากรสกุล</p> <p>4.2 รางวัลนักวิจัยดีเด่น ที่มีผลงานวิจัยตีพิมพ์ในวารสารระดับชาติ คือ อาจารย์ดร.สุพรรณษา น้อยนคร</p>	

มี	เกณฑ์มาตรฐาน/ผลการดำเนินงาน	รายการหลักฐาน
☑	5. มีการดำเนินงานกับเครือข่ายความร่วมมือด้านวิจัยหรืองานสร้างสรรค์หรือนวัตกรรมระหว่างสถาบันอุดมศึกษา องค์กรภาครัฐหรือเอกชน ทั้งในประเทศหรือต่างประเทศ	
	<p>มหาวิทยาลัยราชภัฏเพชรบูรณ์ มีการดำเนินงานกับเครือข่ายความร่วมมือด้านวิจัยหรืองานสร้างสรรค์หรือนวัตกรรมระหว่างสถาบันอุดมศึกษา องค์กรภาครัฐหรือเอกชน ดังนี้</p> <p>1. คณะวิทยาศาสตร์และเทคโนโลยี ได้ทำบันทึกข้อตกลงความร่วมมือทางวิชาการ การวิจัย และการบริการวิชาการ กับกลุ่มเครือข่ายความร่วมมือทางวิชาการมหาวิทยาลัยราชภัฏฯ 4 สถาบัน ได้แก่ มหาวิทยาลัยราชภัฏเทพสตรี, มหาวิทยาลัยราชภัฏกำแพงเพชร, มหาวิทยาลัยราชภัฏเพชรบูรณ์และมหาวิทยาลัยราชภัฏเชียงราย โดยมีวัตถุประสงค์เพื่อสร้างความร่วมมือทางวิชาการ การวิจัย และการบริการวิชาการ กับกลุ่มเครือข่าย (2.1-5-01)</p> <p>2. คณะมนุษยศาสตร์และสังคมศาสตร์ มีการดำเนินงานกับเครือข่ายความร่วมมือทางวิชาการ-วิจัย สายมนุษยศาสตร์และสังคมศาสตร์ โดยในปีงบประมาณ 2565 คณะมนุษยศาสตร์ มหาวิทยาลัยราชภัฏเพชรบูรณ์ ร่วมกับ คณะสังคมศาสตร์ และวิทยาลัยนานาชาติเพื่อศึกษาความยั่งยืน มหาวิทยาลัยศรีนครินทรวิโรฒได้รับมอบหมายให้เป็นเจ้าภาพหลักในการประชุมวิชาการระดับชาติและนานาชาติ ของเครือข่ายความร่วมมือทางวิชาการ-วิจัย สายมนุษยศาสตร์และสังคมศาสตร์ ครั้งที่ 15 ในวันที่ 19 มกราคม 2566 ด้วยวิธีการนำเสนอผลงานผ่านระบบออนไลน์ (Zoom Meeting) (2.1-5-02)</p> <p>3. คณะวิทยาการจัดการได้ดำเนินงานประสานความร่วมมือกับเครือข่ายความร่วมมือด้านวิจัยระหว่างสถาบันอุดมศึกษา โดยมีการประสานความร่วมมือกันกับหน่วยงานคณะวิทยาการจัดการ มหาวิทยาลัยราชภัฏเครือข่ายกลุ่มภาคเหนือตอนล่าง 7 แห่ง เพื่อยกระดับคุณภาพงานวิจัย การพัฒนาการเรียนการสอน การสร้างสรรค์กิจกรรม กิจกรรมการประกันคุณภาพการศึกษา โครงการทางวิชาการ สนับสนุนงบประมาณและแลกเปลี่ยนเผยแพร่ข่าวสารและผลงานทางวิชาการ ระหว่างกัน ได้แก่ คณะวิทยาการจัดการ มหาวิทยาลัยราชภัฏเชียงราย คณะวิทยาการจัดการ มหาวิทยาลัยราชภัฏเชียงใหม่ คณะวิทยาการจัดการ มหาวิทยาลัยราชภัฏลำปาง คณะวิทยาการจัดการ มหาวิทยาลัยราชภัฏอุตรดิตถ์ คณะวิทยาการจัดการ มหาวิทยาลัยราชภัฏกำแพงเพชร คณะวิทยาการจัดการ มหาวิทยาลัยราชภัฏนครสวรรค์ และคณะวิทยาการจัดการ มหาวิทยาลัยราชภัฏพิบูลสงคราม โดยมหาวิทยาลัยราชภัฏเพชรบูรณ์ได้ร่วมสนับสนุนงบประมาณและบุคลากรร่วมเป็นผู้ทรงคุณวุฒิในการพิจารณาบทความ ในงานประชุมวิชาการระดับชาติ ครั้งที่ 1 และนานาชาติ ครั้งที่ 4 ในวันที่ 25 กุมภาพันธ์ 2565 (2.1-5-03)</p> <p>4. คณะเทคโนโลยีการเกษตรและเทคโนโลยีอุตสาหกรรม มีเครือข่ายความร่วมมือด้านการวิจัย ระหว่าง มหาวิทยาลัยราชภัฏอุตรดิตถ์ กับ มหาวิทยาลัยราชภัฏเพชรบูรณ์ โดยจัดทำบันทึกข้อตกลงการจัดสรรเงินอุดหนุนและการส่งมอบผล</p>	<p>2.1-5-01 บันทึกข้อตกลง 4 สถาบัน</p> <p>2.1-5-02 รายงานการประชุม เครือข่ายความร่วมมือทางวิชาการ-วิจัยสายมนุษยศาสตร์และสังคมศาสตร์ครั้งที่ 15 (ครั้งที่ 1/2565) วันพฤหัสบดีที่ 10 มีนาคม 2565 (ออนไลน์ผ่าน โปรแกรม ZOOM Meeting)</p> <p>2.1-5-03 บันทึกความร่วมมือทางวิชาการ ระหว่าง คณะวิทยาการจัดการ มหาวิทยาลัย ราชภัฏกลุ่มภาคเหนือ</p> <p>2.1-5-04 บันทึกข้อตกลง การ จัดสรรเงินอุดหนุนและการส่งมอบ ผลการดำเนินงาน เรื่อง การ สนับสนุนกิจกรรมการเคลื่อนย้าย บุคลากรเพื่อพัฒนาศักยภาพการ วิจัยในภาคอุตสาหกรรม ของ สถาบันอุดมศึกษา (Pre – Talent Mobility) ประจำปีงบประมาณ พ.ศ. 2565 : โครงการ การพัฒนา ระบบการเพาะเลี้ยงไข่น้ำพริเมียม สำหรับผลิตถัณฑ์โปรตีนเสริมจาก พืชที่เหมาะสมสำหรับบุคคลที่ออกกำลังกายและนักกีฬา</p> <p>2.1-5-05 โครงการประชุม วิชาการระดับชาติ “ครุศาสตร์ ศึกษา” ครั้งที่ 3 ในวันที่ 27 มีนาคม 2564 ณ มหาวิทยาลัยราช ภัฏนครสวรรค์</p> <p>2.1-5-06 บันทึกข้อตกลงความ ร่วมมือทางวิชาการด้านความ ปลอดภัยทางชีวภาพ</p>

มี	เกณฑ์มาตรฐาน/ผลการดำเนินงาน	รายการหลักฐาน
	<p>การดำเนินงาน เรื่อง การสนับสนุนกิจกรรมการเคลื่อนย้ายบุคลากรเพื่อพัฒนา ศักยภาพการวิจัยในภาคอุตสาหกรรม ของสถาบันอุดมศึกษา (Pre – Talent Mobility) ประจำปีงบประมาณ พ.ศ. 2565 มีโครงการที่เข้าร่วมภายใต้บันทึก ข้อตกลง คือ โครงการการพัฒนากระบวนการเพาะเลี้ยงไข่น้ำพรีเมียสำหรับ ผลิตภัณฑ์โปรตีนเสริมจากพืชที่เหมาะสมสำหรับบุคคลที่ออกกำลังกายและนักกีฬา โดยมีผู้ช่วยศาสตราจารย์ ดร.นุชจรี สิงห์พันธ์ เป็นหัวหน้าโครงการ โดยได้ ดำเนินการร่วมกับ บริษัท ฟิตเนส ออนไลน์ จำกัด ในการเลี้ยงไข่น้ำ (ผำ) ซึ่งขณะนี้ อยู่ระหว่างดำเนินการทดลองแปรรูปไข่น้ำให้เป็นผงไข่น้ำ และเครื่องดื่มจากไข่น้ำ แล้วจะนำส่งวิเคราะห์คุณค่าทางโภชนาการต่อไป (2.1-5-04)</p> <p>5. คณะครุศาสตร์ โดยได้ดำเนินการร่วมมือทางวิชาการระหว่าง คณะครุ ศาสตร์ มหาวิทยาลัยราชภัฏภาคเหนือ 8 แห่ง ประกอบไปด้วย มหาวิทยาลัยราช ภัฏเชียงราย มหาวิทยาลัยราชภัฏเชียงใหม่ มหาวิทยาลัยราชภัฏลาปาง มหาวิทยาลัยราชภัฏอุตรดิตถ์ มหาวิทยาลัยราชภัฏกาแพงเพชร มหาวิทยาลัยราช ภัฏพิบูลสงคราม มหาวิทยาลัยราชภัฏนครสวรรค์ และมหาวิทยาลัยราชภัฏ เพชรบูรณ์ โดยได้จัดการประชุมวิชาการระดับชาติ “ครุศาสตร์ศึกษา” ครั้งที่ 4 ใน วันที่ 11 มีนาคม 2565 ณ มหาวิทยาลัยราชภัฏนครสวรรค์ และมีการนำเสนอ ผลงานวิชาการทั้งภาคบรรยายและภาคโปสเตอร์ (2.1-5-05)</p> <p>6. บันทึกข้อตกลงความร่วมมือทางวิชาการด้านความปลอดภัยทางชีวภาพ ระหว่าง มหาวิทยาลัยนเรศวร และสถาบันเครือข่าย อันประกอบด้วย มหาวิทยาลัยราชภัฏพิบูลสงคราม มหาวิทยาลัยกำแพงเพชร มหาวิทยาลัย นครสวรรค์ มหาวิทยาลัยราชภัฏเพชรบูรณ์ และมหาวิทยาลัยราชภัฏอุตรดิตถ์ ผลการดำเนินงานภายใต้บันทึกข้อตกลงความร่วมมือ คือ</p> <ul style="list-style-type: none"> <li>- จัดตั้งคณะกรรมการดำเนินงาน</li> <li>- ยกระดับความปลอดภัยทางชีวภาพ จำนวน 3 ห้อง ห้องเคมี ห้องฟิสิกส์ ห้อง จุลชีววิทยา</li> </ul> <p>ผลจากการสร้างเครือข่ายความร่วมมือ คือ ได้รับการตรวจประเมินห้องปฏิบัติการ ทางชีวภาพที่ยกระดับความปลอดภัยทางชีวภาพจากเครือข่าย (2.1-5-06)</p> <p>7. บันทึกข้อตกลงความร่วมมือ (MOU) ด้านการนำองค์ความรู้ทาง วิทยาศาสตร์ วิจัยและนวัตกรรม ไปช่วยในการพัฒนาท้องถิ่น ระหว่าง มหาวิทยาลัยราชภัฏเพชรบูรณ์ กับ สำนักงานเกษตรอำเภอน้ำหนาว จังหวัด เพชรบูรณ์ ผลการดำเนินงาน มีการดำเนินงานภายใต้บันทึกข้อตกลงความร่วมมือ คือ โครงการส่งเสริมการปลูกพืชสมุนไพรท้องถิ่น ตำบลหลักด่าน อำเภอน้ำหนาว จังหวัดเพชรบูรณ์ วันที่ 28 กุมภาพันธ์ 2566 โดยมีหน่วยงานทั้งภาครัฐและภาค ประชาชนเข้าร่วมโครงการในครั้งนี้ได้แก่เกษตรอำเภอน้ำหนาว ศูนย์การศึกษา นอกระบบและการศึกษาตามอัธยาศัย โรงพยาบาลส่งเสริมสุขภาพตำบลหลักด่าน ผู้นำชุมชนและประชาชนตำบลหลักด่าน โดยได้รับเกียรติจากสาขาวิชาการแพทย์ แผนไทย คณะวิทยาศาสตร์และเทคโนโลยี มหาวิทยาลัยราชภัฏเพชรบูรณ์ นำโดย</p>	<p>2.1-5-07 บันทึกข้อตกลงความ ร่วมมือ (MOU) ด้านการนำองค์ ความรู้ทางวิทยาศาสตร์ วิจัยและ นวัตกรรม ไปช่วยในการพัฒนา ท้องถิ่น ระหว่าง มหาวิทยาลัยราช ภัฏเพชรบูรณ์ กับ สำนักงาน เกษตรอำเภอน้ำหนาว จังหวัด เพชรบูรณ์</p> <p>2.1-5-08 บันทึกข้อตกลงความ ร่วมมือ (MOU) ด้านการนำองค์ ความรู้ทางวิทยาศาสตร์ วิจัยและ นวัตกรรม ไปช่วยในการพัฒนา ท้องถิ่น ระหว่าง มหาวิทยาลัยราช ภัฏเพชรบูรณ์ กับ องค์การบริหาร ส่วนตำบลเข็กน้อย จังหวัด เพชรบูรณ์</p> <p>2.1-5-09 บันทึกข้อตกลงความ ร่วมมือ (MOU) ด้านการนำองค์ ความรู้ทางวิทยาศาสตร์ วิจัยและ นวัตกรรม ไปช่วยในการพัฒนา ท้องถิ่น ระหว่าง มหาวิทยาลัยราช ภัฏเพชรบูรณ์ กับ องค์การบริหาร ส่วนตำบลบึงคล้า จังหวัด เพชรบูรณ์</p> <p>2.1-5-10 บันทึกข้อตกลงความ ร่วมมือ (MOU) ด้านการนำองค์ ความรู้ทางวิทยาศาสตร์ วิจัยและ นวัตกรรม ไปช่วยในการพัฒนา ท้องถิ่น ระหว่าง มหาวิทยาลัยราช ภัฏเพชรบูรณ์ กับ องค์การบริหาร ส่วนตำบลเพชรละคร จังหวัด เพชรบูรณ์</p>

มี	เกณฑ์มาตรฐาน/ผลการดำเนินงาน	รายการหลักฐาน
	<p>ผศ.สุภาพร วิสูงเร อ.ดร.กัญญารัตน์ เตือนหงาย อ.ศุมาลีน ดีจันทร์ อ.นวรรตน์ มีชัย และอ.ผกามาต ประระทั้ง มาเป็นวิทยากรบรรยายให้ความรู้เกี่ยวกับสมุนไพรงาน สาธารณสุขมูลฐาน และการแปรรูปพืชสมุนไพรในชุมชนเป็นผลิตภัณฑ์ต่างๆ ได้แก่ น้ำมันไพล และยาหม่องไพล ได้รับความสนใจจากชุมชนเป็นอย่างมาก (2.1-5-07)</p> <p>8. บันทึกข้อตกลงความร่วมมือ (MOU) ด้านการนำองค์ความรู้ทาง วิทยาศาสตร์ วิจัยและนวัตกรรม ไปช่วยในการพัฒนาท้องถิ่น ระหว่าง มหาวิทยาลัยราชภัฏเพชรบูรณ์ กับ องค์การบริหารส่วนตำบลเข็กน้อย จังหวัด เพชรบูรณ์ ผลการดำเนินงานภายใต้บันทึกข้อตกลงความร่วมมือ คือ โครงการแปรรูปผลิตภัณฑ์ไม้ไผ่ วันที่ 16-17 มกราคม 2565 ตำบลเข็กน้อย อำเภอเขาค้อ จังหวัดเพชรบูรณ์ เพื่อส่งเสริมสนับสนุนให้ชุมชนมีองค์ความรู้ในการจัดการน้ำบน พื้นที่สูง และถ่ายทอดเทคโนโลยีที่เหมาะสมในการลดต้นทุนการผลิตทางการเกษตร (2.1-5-8)</p> <p>9. บันทึกข้อตกลงความร่วมมือ (MOU) ด้านการนำองค์ความรู้ทาง วิทยาศาสตร์ วิจัยและนวัตกรรม ไปช่วยในการพัฒนาท้องถิ่น ระหว่าง มหาวิทยาลัยราชภัฏเพชรบูรณ์ กับ องค์การบริหารส่วนตำบลบุงคล้า จังหวัด เพชรบูรณ์ ผลการดำเนินงานภายใต้บันทึกข้อตกลงความร่วมมือ คือ โครงการ ส่งเสริมและพัฒนาผลิตภัณฑ์แปรรูปจากปลาเพื่อพัฒนาเศรษฐกิจชุมชน ระหว่าง วันที่ 27-28 เมษายน 2566 ณ ตำบลบุงคล้า อำเภอหล่มสัก จังหวัดเพชรบูรณ์ โดยมีวัตถุประสงค์เพื่อพัฒนาผลิตภัณฑ์แปรรูปปลาเพื่อสร้างรายได้ให้ชุมชน และ จัดทำสื่อ VDO เพื่อเผยแพร่ประชาสัมพันธ์ผลิตภัณฑ์กลุ่มแบบออนไลน์ (2.1-5-9)</p> <p>10. บันทึกข้อตกลงความร่วมมือ (MOU) ด้านการนำองค์ความรู้ทาง วิทยาศาสตร์ วิจัยและนวัตกรรม ไปช่วยในการพัฒนาท้องถิ่น ระหว่าง มหาวิทยาลัยราชภัฏเพชรบูรณ์ กับ องค์การบริหารส่วนตำบลเพชรละคร จังหวัด เพชรบูรณ์ ผลการดำเนินงานภายใต้บันทึกข้อตกลงความร่วมมือ คือ ลงพื้นที่ ให้บริการวิชาการภายใต้โครงการอนุรักษ์และส่งเสริมผ้าถุงทอมือลายท้องถิ่น ตำบลเพชรละคร อำเภอหนองไผ่ จังหวัดเพชรบูรณ์ วันที่ 19 พฤษภาคม 2566 (2.1-5-10)</p>	
☑	<p>6. มีระบบและกลไกการนำผลงานวิจัยหรืองานสร้างสรรค์หรือนวัตกรรมไปใช้ประโยชน์ในการพัฒนาผู้เรียนหรือชุมชน และดำเนินการตามระบบที่กำหนด</p>	
	<p>มหาวิทยาลัยราชภัฏเพชรบูรณ์ โดยสถาบันวิจัยและพัฒนาได้มีการวางแผนทาง และระบบในการจัดเก็บข้อมูลผลงานวิจัยหรืองานสร้างสรรค์หรือนวัตกรรมไปใช้ ประโยชน์ ดังนี้</p> <p>1. มีการวางแผนการดำเนินงานการนำผลงานวิจัยหรืองานสร้างสรรค์หรือนวัตกรรมไปใช้ประโยชน์ โดยดำเนินการจัดทำและมีการปรับปรุงแบบฟอร์ม รับรองการนำผลงานวิจัยหรืองานสร้างสรรค์ไปใช้ประโยชน์ (วจ.003) โดยคำนึงถึง ผู้มีสิทธิ์ลงนามรับรองการใช้ประโยชน์จากผลงานวิจัย จะต้องเป็นไปตาม หลักเกณฑ์การประกันคุณภาพการศึกษา ทั้งนี้ยังมีสถาบันวิจัยและพัฒนาได้</p>	<p>2.1-6-01 แบบฟอร์มรับรองการ นำผลงานวิจัยหรืองานสร้างสรรค์ไป ใช้ประโยชน์ (วจ.003)</p> <p>2.1-6-02 รวมคู่มือ ข้อบังคับ ระเบียบ ประกาศ สถาบันวิจัยและ พัฒนา มหาวิทยาลัยราชภัฏ เพชรบูรณ์ (ฉบับปรับปรุง พ.ศ. 2566)</p>

มี	เกณฑ์มาตรฐาน/ผลการดำเนินงาน	รายการหลักฐาน										
	<p>ดำเนินการจัดทำแนวทางการดำเนินงานวิจัยรวมถึงการนำผลงานวิจัยหรืองานสร้างสรรค์ไปใช้ประโยชน์ โดยได้จัดทำเล่ม รวมคู่มือ ข้อบังคับ ระเบียบ ประกาศ สถาบันวิจัยและพัฒนา มหาวิทยาลัยราชภัฏเพชรบูรณ์ (ฉบับปรับปรุง พ.ศ. 2566) (2.1-6-01 – 2.1-6-02)</p> <p>2. มหาวิทยาลัยราชภัฏเพชรบูรณ์ ดำเนินการแต่งตั้งคณะกรรมการ เพื่อกำหนดนโยบาย บริหารงานวิจัย และกำกับ ติดตามงานวิจัยรวมถึงการนำผลงานวิจัยหรืองานสร้างสรรค์ไปใช้ประโยชน์ ตามคำสั่งมหาวิทยาลัยราชภัฏเพชรบูรณ์ ที่ 1414/2564 เรื่อง แต่งตั้งคณะกรรมการบริหารงานวิจัย (2.1-6-03)</p> <p>3. มีกลไกในการขับเคลื่อนระบบและสนับสนุนการนำผลงานวิจัยและงานสร้างสรรค์ไปใช้ให้เกิดประโยชน์ โดยระบุให้นักวิจัยที่ได้รับทุนอุดหนุนงานวิจัย นำส่งแบบฟอร์มรับรองการนำผลงานวิจัยหรืองานสร้างสรรค์ไปใช้ประโยชน์ (วจ.003) เมื่อดำเนินโครงการวิจัยเสร็จสิ้นไว้ในสัญญาฯ ระบุอุดหนุนการวิจัยทุกโครงการ เพื่อให้เกิดการขับเคลื่อนงานวิจัยที่ช่วยเหลือผู้เรียนหรือชุมชนและสามารถนำผลงานวิจัยหรืองานสร้างสรรค์สามารถนำไปใช้ให้เกิดประโยชน์ต่อกลุ่มเป้าหมาย ชุมชน สังคมและประเทศชาติได้อย่างแท้จริงและเกิดประโยชน์สูงสุด</p> <p>4. เมื่อนักวิจัยดำเนินการวิจัยเสร็จสิ้นเรียบร้อยแล้ว จึงดำเนินการนำผลงานวิจัยหรืองานสร้างสรรค์ไปใช้ประโยชน์เผยแพร่ไปยังกลุ่มเป้าหมาย ทั้งนี้ สถาบันวิจัยและพัฒนา มีระบบฐานข้อมูลงานวิจัย เพื่อจัดเก็บข้อมูล รายงานและติดตามผลการนำผลงานวิจัยหรืองานสร้างสรรค์ไปใช้ประโยชน์ (2.1-6-04)</p> <p>5. รวบรวมข้อมูลและสรุปผลรายงานต่อคณะกรรมการบริหารงานวิจัย ภายในเดือนกันยายน 2566 เพื่อติดตามผลการนำผลงานวิจัยไปใช้ประโยชน์และเป็นข้อมูลสนับสนุนเสนอต่อคณะกรรมการบริหารงานวิจัยในการวางนโยบายและแผนการบริหารงานวิจัยต่อไป</p> <p>ซึ่งในรอบปีการศึกษา 2565 มีจำนวนโครงการวิจัยทั้งสิ้น 95 โครงการ ประกอบด้วย</p> <table border="1" data-bbox="261 1496 1046 1742"> <thead> <tr> <th>ประเภททุน</th> <th>จำนวนโครงการ</th> </tr> </thead> <tbody> <tr> <td>แก้ไขปัญหาเร่งด่วนของชุมชน ท้องถิ่น</td> <td>7</td> </tr> <tr> <td>ทุนภายในคณะ</td> <td>41</td> </tr> <tr> <td>พัฒนาวิทยาศาสตร์ วิจัย และนวัตกรรม (ววน.)</td> <td>47</td> </tr> <tr> <td><b>รวม</b></td> <td><b>95</b></td> </tr> </tbody> </table> <p>หมายเหตุ</p> <p>- นับจำนวนโครงการวิจัยภายในปีงบประมาณปัจจุบัน ที่มีเงื่อนไขการนำผลงานวิจัยไปใช้ประโยชน์ (นับตามประกาศทุน/สัญญาฯ รับทุน, บุคลากรสายวิชาการ) ไม่นับรวมโครงการวิจัยย่อย</p>	ประเภททุน	จำนวนโครงการ	แก้ไขปัญหาเร่งด่วนของชุมชน ท้องถิ่น	7	ทุนภายในคณะ	41	พัฒนาวิทยาศาสตร์ วิจัย และนวัตกรรม (ววน.)	47	<b>รวม</b>	<b>95</b>	<p>2.1-6-03 คำสั่งมหาวิทยาลัยราชภัฏเพชรบูรณ์ ที่ 1414/2564 เรื่อง แต่งตั้งคณะกรรมการบริหารงานวิจัย</p> <p>2.1-6-04 ระบบฐานข้อมูลงานวิจัย <a href="http://research.pcru.ac.th/rd/b/">http://research.pcru.ac.th/rd/b/</a></p> <p>2.1-6-05 ผลการนำผลงานวิจัยหรืองานสร้างสรรค์หรือนวัตกรรมไปใช้ประโยชน์ ด้านการพัฒนาผู้เรียนมีหลักสูตรที่นักศึกษาเข้าร่วมในการสร้างนวัตกรรม ทั้ง 5 คณะ</p>
ประเภททุน	จำนวนโครงการ											
แก้ไขปัญหาเร่งด่วนของชุมชน ท้องถิ่น	7											
ทุนภายในคณะ	41											
พัฒนาวิทยาศาสตร์ วิจัย และนวัตกรรม (ววน.)	47											
<b>รวม</b>	<b>95</b>											



มี	เกณฑ์มาตรฐาน/ผลการดำเนินงาน	รายการหลักฐาน																		
	<p>จากโครงการวิจัยทั้งหมด 95 โครงการ มีการนำผลงานวิจัยไปใช้ประโยชน์ทั้งสิ้น 91 ชิ้นงาน โดยการรับรองเป็นไปตามเกณฑ์การประกันคุณภาพ จำนวน 80 ชิ้นงาน และมีหน่วยงานต่าง ๆ ที่นำผลงานวิจัยไปใช้ประโยชน์ทั้งสิ้น 60 หน่วยงาน (ไม่นับซ้ำ) โดยสามารถจำแนกตามประเด็นได้ดังนี้</p> <table border="1" data-bbox="261 432 1043 779"> <thead> <tr> <th>ประเด็นการนำไปใช้ประโยชน์</th> <th>นำไปใช้ประโยชน์</th> <th>ร้อยละ</th> </tr> </thead> <tbody> <tr> <td>1. การนำไปใช้ประโยชน์ในเชิงสาธารณะ</td> <td>48</td> <td>33.10</td> </tr> <tr> <td>2. การนำไปใช้ประโยชน์ในเชิงนโยบาย</td> <td>27</td> <td>18.62</td> </tr> <tr> <td>3. การนำไปใช้ประโยชน์ในเชิงพาณิชย์</td> <td>20</td> <td>13.79</td> </tr> <tr> <td>4. การนำไปใช้ประโยชน์อื่น ๆ</td> <td>29</td> <td>20.00</td> </tr> <tr> <td>5. การนำไปใช้ประโยชน์ทางอ้อมของงานสร้างสรรค์</td> <td>21</td> <td>14.49</td> </tr> </tbody> </table> <p><b>หมายเหตุ</b></p> <ul style="list-style-type: none"> <li>- โครงการวิจัย : 1 โครงการวิจัย สามารถนำไปใช้ประโยชน์ ได้มากกว่า 1 ฉบับ</li> <li>- นำไปใช้ประโยชน์ : การนำไปใช้ประโยชน์ 1 ฉบับ สามารถเลือกประเด็น ได้มากกว่า 1 ประเด็น</li> <li>- หน่วยงาน : โครงการวิจัย 1 เรื่อง สามารถถูกนำไปใช้ประโยชน์ ได้มากกว่า 1 หน่วยงาน</li> </ul> <p>และมหาวิทยาลัยราชภัฏเพชรบูรณ์ มีผลการนำผลงานวิจัยหรืองานสร้างสรรค์หรือนวัตกรรมไปใช้ประโยชน์ ด้านการพัฒนาผู้เรียนมีหลักสูตรที่นักศึกษามีส่วนร่วมในการสร้างนวัตกรรม ทั้ง 5 คณะ ดังนี้ (2.1-6-05)</p> <ol style="list-style-type: none"> <li>1. คณะครุศาสตร์ จำนวน 4 หลักสูตร</li> <li>2. คณะเทคโนโลยีการเกษตรและเทคโนโลยีอุตสาหกรรม จำนวน 9 หลักสูตร</li> <li>3. คณะมนุษยศาสตร์และสังคมศาสตร์ จำนวน 5 หลักสูตร</li> <li>4. คณะวิทยาศาสตร์และเทคโนโลยี จำนวน 3 หลักสูตร</li> <li>5. คณะวิทยาการจัดการ จำนวน 1 หลักสูตร</li> </ol>	ประเด็นการนำไปใช้ประโยชน์	นำไปใช้ประโยชน์	ร้อยละ	1. การนำไปใช้ประโยชน์ในเชิงสาธารณะ	48	33.10	2. การนำไปใช้ประโยชน์ในเชิงนโยบาย	27	18.62	3. การนำไปใช้ประโยชน์ในเชิงพาณิชย์	20	13.79	4. การนำไปใช้ประโยชน์อื่น ๆ	29	20.00	5. การนำไปใช้ประโยชน์ทางอ้อมของงานสร้างสรรค์	21	14.49	
ประเด็นการนำไปใช้ประโยชน์	นำไปใช้ประโยชน์	ร้อยละ																		
1. การนำไปใช้ประโยชน์ในเชิงสาธารณะ	48	33.10																		
2. การนำไปใช้ประโยชน์ในเชิงนโยบาย	27	18.62																		
3. การนำไปใช้ประโยชน์ในเชิงพาณิชย์	20	13.79																		
4. การนำไปใช้ประโยชน์อื่น ๆ	29	20.00																		
5. การนำไปใช้ประโยชน์ทางอ้อมของงานสร้างสรรค์	21	14.49																		
<input checked="" type="checkbox"/>	<p>7. มีระบบและกลไกการคุ้มครองสิทธิของงานวิจัยหรืองานสร้างสรรค์ที่นำไปใช้ประโยชน์และดำเนินการตามระบบที่กำหนด</p>																			
	<p>สถาบันวิจัยและพัฒนา มีระบบและกลไกเพื่อช่วยในการคุ้มครองสิทธิงานวิจัยหรืองานสร้างสรรค์ที่นำไปใช้ประโยชน์ ดังนี้</p> <ol style="list-style-type: none"> <li>1. มีระเบียบมหาวิทยาลัยราชภัฏเพชรบูรณ์ ว่าด้วย การจัดการทรัพย์สินทางปัญญา พ.ศ. 2566 เพื่อสนับสนุนส่งเสริมให้บุคลากรของมหาวิทยาลัยทำการวิจัยและพัฒนาสิ่งประดิษฐ์ ผลงานทางวิชาการ ตลอดจนองค์ความรู้ใหม่ ๆ และส่งเสริมการนำผลงานไปใช้ประโยชน์ในเชิงพาณิชย์ และเพื่อพิทักษ์ปกป้องสิทธิอันชอบธรรมในผลงานของผู้ประดิษฐ์หรือผู้สร้างสรรค์ ตลอดจนการจัดสรรผลประโยชน์อันเกิดจากทั้งหลาย อันจะก่อให้เกิดประโยชน์สูงสุดต่อเจ้าของผลงานและมหาวิทยาลัย (2.1-7-01)</li> </ol>	<p>2.1-7-01 ระเบียบมหาวิทยาลัยราชภัฏเพชรบูรณ์ ว่าด้วย การจัดการทรัพย์สินทางปัญญา พ.ศ. 2566</p> <p>2.1-7-02 Flow chart ระบบการคุ้มครองสิทธิของงานวิจัยหรืองานสร้างสรรค์ที่นำไปใช้ประโยชน์</p> <p>2.1-7-03 คำสั่งมหาวิทยาลัยราชภัฏเพชรบูรณ์ ที่ 1442/2565 เรื่อง</p>																		

มี	เกณฑ์มาตรฐาน/ผลการดำเนินงาน	รายการหลักฐาน
	<p>2. มีระบบคุ้มครองของงานวิจัยหรืองานสร้างสรรค์ที่นำไปใช้ประโยชน์ (2.1-7-02)</p> <p>3. ประกาศมหาวิทยาลัยราชภัฏเพชรบูรณ์ เรื่อง แต่งตั้งคณะกรรมการการจัดการทรัพย์สินทางปัญญา เพื่อทำหน้าที่วางแผนทางขั้นตอนการคุ้มครองสิทธิ์ของงานวิจัยหรืองานสร้างสรรค์ของมหาวิทยาลัยราชภัฏเพชรบูรณ์ (2.1-7-03)</p> <p>สถาบันวิจัยและพัฒนา ได้ดำเนินการระบบการคุ้มครองสิทธิ์ของงานวิจัยหรืองานสร้างสรรค์ที่นำไปใช้ประโยชน์ 6 ขั้นตอน ดังนี้</p> <p><b>ขั้นตอนที่ 1</b> วางแนวทาง ขั้นตอนการคุ้มครองสิทธิ์ของงานวิจัยและงานสร้างสรรค์ ขั้นตอนการขอรับบริการยื่นจดทรัพย์สินทางปัญญาโดยมีขั้นตอนการขอรับบริการยื่นจดทรัพย์สินทางปัญญา เพื่อให้บริการแก่ผู้วิจัย ผู้ประดิษฐ์สร้างสรรค์ผลงานที่มีความประสงค์ขอจดทะเบียนทรัพย์สินทางปัญญา (2.1-7-04)</p> <p><b>ขั้นตอนที่ 2</b> จัดทำเอกสารเพื่อขอรับการคุ้มครองสิทธิ์ ดังนี้</p> <ul style="list-style-type: none"> <li>- แบบฟอร์มขอรับบริการจดทรัพย์สินทางปัญญา ทสป.01 (2.1-7-05)</li> <li>- แบบฟอร์มเปิดเผยการประดิษฐ์และแสดงความจำนนให้จดทะเบียนสิทธิบัตร/อนุสิทธิบัตร ทสป.02 (2.1-7-06)</li> <li>- แบบฟอร์มหนังสือสัญญาโอนสิทธิขอรับสิทธิบัตรและอนุสิทธิบัตร (2.1-7-07)</li> </ul> <p><b>ขั้นตอนที่ 3</b> สนับสนุน ส่งเสริมการคุ้มครองสิทธิ์สถาบันวิจัยและพัฒนา ได้ดำเนินการสนับสนุน ส่งเสริมการคุ้มครองสิทธิ์ ดังนี้</p> <ul style="list-style-type: none"> <li>- ประกาศมหาวิทยาลัยราชภัฏเพชรบูรณ์ เรื่อง หลักเกณฑ์และอัตราการจ่ายเงินกองทุนสนับสนุนการวิจัย พ.ศ. 2565 ในข้อ 12 เพื่อสนับสนุนให้เกิดประโยชน์ในเชิงพาณิชย์หรือนำไปสู่การดำเนินการขอรับความคุ้มครองสิทธิ์ตามกฎหมาย ว่าด้วยทรัพย์สินทางปัญญา ได้แก่ สิทธิบัตร อนุสิทธิบัตร ลิขสิทธิ์ ฯลฯ (2.1-7-08)</li> <li>- ดำเนินการขอรับการยกเว้นเรียกเก็บค่าธรรมเนียมสำหรับสิทธิบัตรหรืออนุสิทธิบัตร (2.1-7-09)</li> <li>- จัดทำเล่มคู่มือการขอจดทรัพย์สินทางปัญญา พ.ศ. 2563 (2.1-7-10)</li> <li>- จัดทำเอกสารประชาสัมพันธ์งานทรัพย์สินทางปัญญา (2.1-7-11)</li> </ul> <p><b>ขั้นตอนที่ 4</b> ดำเนินการขอรับการคุ้มครองสิทธิ์ สถาบันวิจัยและพัฒนา ได้ดำเนินการขอรับการคุ้มครองสิทธิ์ ตามขั้นตอนการขอรับบริการยื่นจดทรัพย์สินทางปัญญา เพื่อให้บริการแก่ผู้วิจัยผู้ประดิษฐ์สร้างสรรค์ผลงานที่มีความประสงค์ขอจดทะเบียนทรัพย์สินทางปัญญาจำนวน 15 ผลงาน ดังนี้</p> <ol style="list-style-type: none"> <li>1. อาจารย์สุวิมล เทียกทุม ขอจดทรัพย์สินทางปัญญาประเภทอนุสิทธิบัตร วันรับคำขอ 15 มิถุนายน 2563 เลขที่คำขอ 2003001304 ชื่อผลงานกรรมวิธีการการดัดแปรกรรมชามด้วยสารอัลคาไลน์ (2.1-7-12)</li> </ol>	<p>แต่งตั้งคณะกรรมการการจัดการทรัพย์สินทางปัญญา</p> <p>2.1-7-04 Flow chat ขั้นตอนการขอรับบริการยื่นจดทรัพย์สินทางปัญญา</p> <p>2.1-7-05 แบบฟอร์มขอรับบริการจดทรัพย์สินทางปัญญา ทสป.01</p> <p>2.1-7-06 แบบฟอร์มเปิดเผยการประดิษฐ์และแสดงความจำนนให้จดทะเบียนสิทธิบัตร/อนุสิทธิบัตร ทสป.02</p> <p>2.1-7-07 แบบฟอร์มหนังสือสัญญาโอนสิทธิขอรับสิทธิบัตรและอนุสิทธิบัตร</p> <p>2.1-7-08 ประกาศมหาวิทยาลัยราชภัฏเพชรบูรณ์ เรื่อง หลักเกณฑ์และอัตราการจ่ายเงินกองทุนสนับสนุนการวิจัย พ.ศ. 2565</p> <p>2.1-7-09 หนังสือ ที่ พณ 0702/560 เรื่อง การขอรับการยกเว้นเรียกเก็บค่าธรรมเนียมสำหรับสิทธิบัตรหรืออนุสิทธิบัตร</p> <p>2.1-7-10 เล่มคู่มือการขอจดทรัพย์สินทางปัญญา พ.ศ. 2563</p> <p>2.1-7-11 เอกสารประชาสัมพันธ์งานทรัพย์สินทางปัญญา</p> <p>2.1-7-12 คำขอรับสิทธิบัตร/อนุสิทธิบัตรเลขที่คำขอ 20030014304 อาจารย์สุวิมล เทียกทุม</p> <p>2.1-7-13 คำขอรับสิทธิบัตร/อนุสิทธิบัตรเลขที่คำขอ 2001003756 อาจารย์ ว่าที่ ร.ต. ศักดิ์ศิรัชย์ ศรีสวัสดิ์</p> <p>2.1-7-14 คำขอรับสิทธิบัตร/อนุสิทธิบัตรเลขที่คำขอ</p>

มี	เกณฑ์มาตรฐาน/ผลการดำเนินงาน	รายการหลักฐาน
	<p>2. อาจารย์ ว่าที่ ร.ต. ศักดิ์ศิริชัย ศรีสวัสดิ์ ขอจดทรัพย์สินทางปัญญา ประเภทการประดิษฐ์ วันรับคำขอ 29 มิถุนายน 2563 เลขที่คำขอ 2001003756 ชื่อผลงาน อุปกรณ์อัดขึ้นรูปก้อนมะขามปรุงรส (2.1-7-13)</p> <p>3. อาจารย์ ว่าที่ ร.ต. ศักดิ์ศิริชัย ศรีสวัสดิ์ ขอจดทรัพย์สินทางปัญญา ประเภทอนุสิทธิบัตร วันรับคำขอ 29 มิถุนายน 2563 เลขที่คำขอ 2003001452 ชื่อผลงาน เครื่องปอกข้าวหลามแนวตั้ง แบบยั่งยืนศูนย์ตาย (2.1-7-14)</p> <p>4. อาจารย์ ดร.นฤมล จันทร์มา ขอจดทรัพย์สินทางปัญญา ประเภทอนุสิทธิบัตร วันรับคำขอ 24 สิงหาคม 2563 เลขที่คำขอ 2003002039 ชื่อผลงาน ซีเรียลบาร์ธัญพืชชอกรอบชนิดแห้ง (2.1-7-15)</p> <p>5. อาจารย์วิทยา หนูช่างสิงห์ ขอจดทรัพย์สินทางปัญญา ประเภทอนุสิทธิบัตร วันรับคำขอ 23 พฤศจิกายน 2563 เลขที่คำขอ 2003003144 ชื่อผลงาน ชุดแล่ปลาตัวแบนแบบใบมีคู่ (2.1-7-16)</p> <p>6. อาจารย์ ว่าที่ ร.ต. ศักดิ์ศิริชัย ศรีสวัสดิ์ ขอจดทรัพย์สินทางปัญญา ประเภทอนุสิทธิบัตร วันรับคำขอ 24 มิถุนายน 2564 เลขที่คำขอ 2103001766 ชื่อผลงาน เครื่องรีดเส้นใยธรรมชาติ แบบอุปกรณ์ยึดต้นกำลังเลื่อนได้ในแนวนอน (2.1-7-17)</p> <p>7. ผู้ช่วยศาสตราจารย์ ดร.นุชจรี สิงห์พันธ์ ขอจดทรัพย์สินทางปัญญา ประเภทอนุสิทธิบัตร วันรับคำขอ 16 สิงหาคม 64 เลขที่คำขอ 2103002290 ชื่อผลงาน แหนมซีโครงอ่อนหมูผสมฐานข้าวกลิ้งเห็ดถั่งเช่าสีทอง (2.1-7-18)</p> <p>8. อาจารย์วิทยา หนูช่างสิงห์ ขอจดทรัพย์สินทางปัญญา ประเภทอนุสิทธิบัตร 27 ตุลาคม 2565 เลขที่คำขอ 2203002958 ชื่อผลงาน เครื่องปอกเปลือกมะขามแช่อิ่ม (2.1-7-19)</p> <p>9. ผู้ช่วยศาสตราจารย์ธงชัย เครือฝื่อ ขอจดทรัพย์สินทางปัญญา ประเภทอนุสิทธิบัตร วันรับคำขอ 1 มีนาคม 2566 เลขที่คำขอ 2303000585 ชื่อผลงาน เครื่องกรอกข้าวหลาม (2.1-7-20)</p> <p>10. อาจารย์รัตนกร แสนทำพล ขอจดทรัพย์สินทางปัญญา ประเภทอนุสิทธิบัตร วันรับคำขอ 22 มีนาคม 2566 เลขที่คำขอ 2303000814 ชื่อผลงาน สูตรผลิตภัณฑ์ปลาตุ๋นทอด (2.1-7-21)</p> <p>11. อาจารย์รัตนกร แสนทำพล ขอจดทรัพย์สินทางปัญญา ประเภทอนุสิทธิบัตร วันรับคำขอ 22 มีนาคม 2566 เลขที่คำขอ 2303000813 ชื่อผลงาน กรรมวิธีการผลิตผลิตภัณฑ์ปลาตุ๋นทอด (2.1-7-22)</p> <p>12. ผู้ช่วยศาสตราจารย์ ดร.สมใจ กงเต็ม ขอจดทรัพย์สินทางปัญญา ประเภทอนุสิทธิบัตร วันรับคำขอ 22 มีนาคม 2566 เลขที่คำขอ 2303000817 ชื่อผลงาน สูตรขนมกะหรี่ปั๊ปไส้เห็ดนางฟ้า (2.1-7-23)</p> <p>13. ผู้ช่วยศาสตราจารย์เอราวัณ ชาญพหล ขอจดทรัพย์สินทางปัญญา ประเภทอนุสิทธิบัตร วันรับคำขอ 22 มีนาคม 2566 เลขที่คำขอ 2303000816 ชื่อผลงาน ชุดอัดยางบานมั่งลวด (2.1-7-24)</p>	<p>2003001452 อาจารย์ ว่าที่ ร.ต. ศักดิ์ศิริชัย ศรีสวัสดิ์</p> <p>2.1-7-15 คำขอรับสิทธิบัตร/อนุสิทธิบัตรเลขที่คำขอ</p> <p>2003002039 อาจารย์ ดร.นฤมล จันทร์มา</p> <p>2.1-7-16 คำขอรับสิทธิบัตร/อนุสิทธิบัตรเลขที่คำขอ</p> <p>2003003144 อาจารย์วิทยา หนูช่างสิงห์</p> <p>2.1-7-17 คำขอรับสิทธิบัตร/อนุสิทธิบัตรเลขที่คำขอ</p> <p>2103001766 อาจารย์ ว่าที่ ร.ต. ศักดิ์ศิริชัย ศรีสวัสดิ์</p> <p>2.1-7-18 เลขที่อนุสิทธิบัตร/อนุสิทธิบัตรเลขที่คำขอ</p> <p>2103002290 ผู้ช่วยศาสตราจารย์ ดร.นุชจรี สิงห์พันธ์</p> <p>2.1-7-19 เลขที่อนุสิทธิบัตร/อนุสิทธิบัตรเลขที่คำขอ</p> <p>2203002958 อาจารย์วิทยา หนูช่างสิงห์</p> <p>2.1-7-20 เลขที่อนุสิทธิบัตร/อนุสิทธิบัตรเลขที่คำขอ</p> <p>2303000585 ผู้ช่วยศาสตราจารย์ ธงชัย เครือฝื่อ</p> <p>2.1-7-21 เลขที่อนุสิทธิบัตร/อนุสิทธิบัตรเลขที่คำขอ</p> <p>2303000814 อาจารย์รัตนกร แสนทำพล</p> <p>2.1-7-22 เลขที่อนุสิทธิบัตร/อนุสิทธิบัตรเลขที่คำขอ</p> <p>2303000813 อาจารย์รัตนกร แสนทำพล</p> <p>2.1-7-23 เลขที่อนุสิทธิบัตร/อนุสิทธิบัตรเลขที่คำขอ</p>

มี	เกณฑ์มาตรฐาน/ผลการดำเนินงาน	รายการหลักฐาน
	<p>14. อาจารย์ ว่าที่ ร.ต. ศักดิ์ศิริชัย ศรีสวัสดิ์ ขอจดทรัพย์สินทางปัญญา ประเภทอนุสิทธิบัตร วันรับคำขอ 9 พฤษภาคม 2566 เลขที่คำขอ 2303001359 ชื่อผลงาน เครื่องปกกข้าวหอมแวนตั่ง แบบบันยันศูนย์ตาย (2.1-7-25)</p> <p>15. อาจารย์ ว่าที่ ร.ต. ศักดิ์ศิริชัย ศรีสวัสดิ์ ขอจดทรัพย์สินทางปัญญา ประเภทอนุสิทธิบัตร วันรับคำขอ 9 พฤษภาคม 2566 เลขที่คำขอ 2303001360 ชื่อผลงาน เครื่องผ่ากะลาแมคคาเดเมียแบบปรับค่าได้ (2.1-7-26)</p> <p><b>ขั้นตอนที่ 5</b> รวบรวมงานวิจัยหรืองานสร้างสรรค์ที่ได้รับการคุ้มครองสิทธิ สถาบันวิจัยและพัฒนา ได้รวบรวมผลงานวิจัยหรืองานสร้างสรรค์ที่ได้รับการคุ้มครองสิทธิ ของมหาวิทยาลัยราชภัฏเพชรบูรณ์ ทั้งหมด 2 ประเภท ได้แก่ <u>ประเภทอนุสิทธิบัตร</u> จำนวน 4 ผลงาน</p> <ol style="list-style-type: none"> <li>1. เลขที่อนุสิทธิบัตร 9250 แผ่นเกราะกันกระสุนจากวัสดุคาร์บอนไฟเบอร์ ชื่อผู้ประดิษฐ์ รองศาสตราจารย์ธรรมณชาติ วันแต่ง (2.1-7-27)</li> <li>2. เลขที่อนุสิทธิบัตร 9799 ชุดตัดแป่งทำขนมฝิงลงลาด ชื่อผู้ประดิษฐ์ รองศาสตราจารย์ธรรมณชาติ วันแต่ง (2.1-7-28)</li> <li>3. เลขที่อนุสิทธิบัตร 13804 ชุดคัดขนาดลุ่มดแบบเพราหมุนวงคู่ ชื่อผู้ประดิษฐ์ รองศาสตราจารย์ธรรมณชาติ วันแต่ง (2.1-7-29)</li> <li>4. เลขที่อนุสิทธิบัตร 20097 ตัวจับยึดสำหรับการรีดเนื้อฝักมะขาม ชื่อผู้ประดิษฐ์ อาจารย์ ว่าที่ ร.ต. ศักดิ์ศิริชัย ศรีสวัสดิ์ (2.1-7-30)</li> </ol> <p><u>ประเภทลิขสิทธิ์</u> ได้รับรองจากกรมทรัพย์สินทางปัญญา จำนวน 17 ผลงาน</p> <ol style="list-style-type: none"> <li>1. คำขอแจ้งข้อมูลลิขสิทธิ์เลขที่ 353184 ประเภทศิลปกรรม ชื่อผลงาน ลวดลายผ้าจากข้อมูลท้องถิ่นวัฒนธรรมจังหวัดเพชรบูรณ์ ชื่อผู้ประดิษฐ์ อาจารย์ ฤทัยทิพย์ รัตน์พันธ์ (2.1-7-31)</li> <li>2. คำขอแจ้งข้อมูลลิขสิทธิ์เลขที่ 379378 ประเภทศิลปกรรม ชื่อผลงาน การสร้างสรรค์ผลงานศิลปะไทยร่วมสมัยจากรูปลักษณ์จิตรกรรมฝาผนัง วัดศรีมงคล อำเภอหล่มเก่า จังหวัดเพชรบูรณ์ ชื่อผู้ประดิษฐ์ อาจารย์ ฤทัยทิพย์ รัตน์พันธ์ (2.1-7-32)</li> <li>3. คำขอแจ้งข้อมูลลิขสิทธิ์เลขที่ 379430 ประเภทศิลปกรรม ชื่อผลงาน การสร้างสรรค์ลวดลายแนวคิดจากผ้าปักม้งบัวสวรรค์หมายเลขหนึ่ง ชื่อผู้ประดิษฐ์ อาจารย์ อธิสธมา อนันตะอาต (2.1-7-33)</li> <li>4. คำขอแจ้งข้อมูลลิขสิทธิ์เลขที่ 399396 ประเภทงาน วรรณกรรม ลักษณะงาน งานนิพนธ์ ชื่อผลงาน อัตลักษณ์ผ้าทอพื้นเมืองไทหล่ม ชื่อผู้ประดิษฐ์ อาจารย์ ปุณทริกา สุคนธสิงห์ (2.1-7-34)</li> <li>5. คำขอแจ้งข้อมูลลิขสิทธิ์เลขที่ 404382 ประเภทงาน วรรณกรรม ลักษณะงาน โปรแกรมคอมพิวเตอร์ ชื่อผลงาน Choosing and Using Statistics by Anuwat Koonkaew ชื่อผู้ประดิษฐ์ รองศาสตราจารย์ ดร. อนุวัติ คุณแก้ว (2.1-7-35)</li> </ol>	<p>2303000817 ผู้ช่วยศาสตราจารย์ ดร.สมใจ กงเติม</p> <p>2.1-7-24 เลขที่อนุสิทธิบัตร/อนุสิทธิบัตรเลขที่คำขอ</p> <p>2303000816 ผู้ช่วยศาสตราจารย์ เอรารวัฒน์ ชาญพหล</p> <p>2.1-7-25 เลขที่อนุสิทธิบัตร/อนุสิทธิบัตรเลขที่คำขอ</p> <p>2303001359 อาจารย์ ว่าที่ ร.ต. ศักดิ์ศิริชัย ศรีสวัสดิ์</p> <p>2.1-7-26 เลขที่อนุสิทธิบัตร/อนุสิทธิบัตรเลขที่คำขอ</p> <p>2303001360 อาจารย์ ว่าที่ ร.ต. ศักดิ์ศิริชัย ศรีสวัสดิ์</p> <p>2.1-7-27 เลขที่อนุสิทธิบัตร 9250 แผ่นเกราะกันกระสุนจากวัสดุคาร์บอนไฟเบอร์ ผู้ประดิษฐ์รองศาสตราจารย์ธรรมณชาติ วันแต่ง</p> <p>2.1-7-28 เลขที่อนุสิทธิบัตร 9799 ชุดตัดแป่งทำขนมฝิงลงลาด ผู้ประดิษฐ์ รองศาสตราจารย์ธรรมณชาติ วันแต่ง</p> <p>2.1-7-29 เลขที่อนุสิทธิบัตร 13804 ชุดคัดขนาดลุ่มดแบบเพราหมุนวงคู่ของ ผู้ประดิษฐ์รองศาสตราจารย์ธรรมณชาติ วันแต่ง</p> <p>2.1-7-30 เลขที่อนุสิทธิบัตร 20097 ตัวจับยึดสำหรับการรีดเนื้อฝักมะขาม ผู้ประดิษฐ์อาจารย์ ว่าที่ ร.ต. ศักดิ์ศิริชัย ศรีสวัสดิ์</p> <p>2.1-7-31 ประเภทลิขสิทธิ์ ได้แก่ ตามคำขอแจ้งข้อมูลลิขสิทธิ์เลขที่ 353184 ประเภทศิลปกรรม ชื่อผลงาน ลวดลายผ้าจากข้อมูลท้องถิ่นวัฒนธรรมจังหวัดเพชรบูรณ์</p>

มี	เกณฑ์มาตรฐาน/ผลการดำเนินงาน	รายการหลักฐาน
	<p>6. คำขอแจ้งข้อมูลลิขสิทธิ์เลขที่ 403557 ประเภทงาน ดนตรีกรรม ชื่อผลงาน เพลงระบำเก็บใบยา ชื่อผู้ประดิษฐ์ ผู้ช่วยศาสตราจารย์ปาริชาติ ลาจน์นนท์ (2.1-7-36)</p> <p>7. คำขอแจ้งข้อมูลลิขสิทธิ์เลขที่ 421561 ประเภทงาน วรรณกรรม ชื่อผลงาน Measurement and Evaluation Analysis by Anuwat Koonkaew ชื่อผู้ประดิษฐ์ รองศาสตราจารย์ ดร. อนุวัติ คุณแก้ว (2.1-7-37)</p> <p>8. คำขอแจ้งข้อมูลลิขสิทธิ์เลขที่ 425514 ประเภทงาน ศิลปกรรม ชื่อผลงาน “ยุวพฤษศาสตร์กับการสำรวจระบบนิเวศน์” ชื่อผู้ประดิษฐ์ อาจารย์ ปุณศรีกา สุคนธสิงห์ (2.1-7-38)</p> <p>9. คำขอแจ้งข้อมูลลิขสิทธิ์เลขที่ 425515 ประเภทงาน ศิลปกรรม ชื่อผลงาน “เมื่อเด็กเข้าป่า” ชื่อผู้ประดิษฐ์ อาจารย์ปุณศรีกา สุคนธสิงห์ (2.1-7-39)</p> <p>10. คำขอแจ้งข้อมูลลิขสิทธิ์เลขที่ 425517 ประเภทงาน ศิลปกรรม ชื่อผลงาน “อยากกอดป่าให้สุดแขน” ชื่อผู้ประดิษฐ์ อาจารย์ปุณศรีกา สุคนธสิงห์ (2.1-7-40)</p> <p>11. คำขอแจ้งข้อมูลลิขสิทธิ์เลขที่ 428025 ประเภทงาน ศิลปกรรม ชื่อผลงาน โอบล้อมพระเจ้าห้าพระองค์ ชื่อผู้ประดิษฐ์ อาจารย์ ปุณศรีกา สุคนธสิงห์ (2.1-7-41)</p> <p>12. คำขอแจ้งข้อมูลลิขสิทธิ์เลขที่ 428028 ประเภทงาน ศิลปกรรม ชื่อผลงาน ยกต้นลำพูป่า ชื่อผู้ประดิษฐ์ อาจารย์ปุณศรีกา สุคนธสิงห์ (2.1-7-42)</p> <p>13. คำขอแจ้งข้อมูลลิขสิทธิ์เลขที่ 428026 ประเภทงาน ศิลปกรรม ชื่อผลงาน ยุวพิราบขาว ถือก่องส่องภาพ ชื่อผู้ประดิษฐ์ อาจารย์ปุณศรีกา สุคนธสิงห์ (2.1-7-43)</p> <p>14. คำขอแจ้งข้อมูลลิขสิทธิ์เลขที่ 428064 ประเภทงาน ศิลปกรรม ชื่อผลงาน ลำพูป่า นางพญาแห่งตาดหมอก ชื่อผู้ประดิษฐ์ อาจารย์ปุณศรีกา สุคนธสิงห์ (2.1-7-44)</p> <p>15. คำขอแจ้งข้อมูลลิขสิทธิ์เลขที่ 428066 ประเภทงาน ศิลปกรรม ชื่อผลงาน ใต้ร่มจามจุรีที่ ห้วยบง ชื่อผู้ประดิษฐ์ อาจารย์ปุณศรีกา สุคนธสิงห์ (2.1-7-45)</p> <p>16. คำขอแจ้งข้อมูลลิขสิทธิ์เลขที่ 428067 ประเภทงาน ศิลปกรรม ชื่อผลงาน ลานห้วยบง ชื่อผู้ประดิษฐ์ อาจารย์ปุณศรีกา สุคนธสิงห์ (2.1-7-46)</p> <p>17. คำขอแจ้งข้อมูลลิขสิทธิ์เลขที่ 428068 ประเภทงาน ศิลปกรรม ชื่อผลงาน สายธารที่ตาดหมอก ชื่อผู้ประดิษฐ์ อาจารย์ปุณศรีกา สุคนธสิงห์ (2.1-7-47)</p> <p><b>ขั้นตอนที่ 6</b> เผยแพร่ผลงานสู่สาธารณชนในรูปแบบต่าง ๆ สถาบันวิจัยและพัฒนา ได้รวบรวมงานวิจัยหรืองานสร้างสรรค์ที่ได้รับการคุ้มครองสิทธิเผยแพร่</p>	<p>ผู้ประดิษฐ์ อาจารย์ฤทัยทิพย์ รัตน์พันธ์</p> <p>2.1-7-32 ประเภทลิขสิทธิ์ ได้แก่ ตามคำขอแจ้งข้อมูลลิขสิทธิ์เลขที่ 379378 ประเภทศิลปกรรม ชื่อผลงาน การสร้างสรรค์ผลงาน ศิลปะไทยร่วมสมัยจากรูปลักษณ์ จิตรกรรมฝาผนัง วัดศรีมงคล อำเภอหล่มเก่า จังหวัดเพชรบูรณ์ ผู้ประดิษฐ์ อาจารย์ฤทัยทิพย์ รัตน์พันธ์</p> <p>2.1-7-33 ประเภทลิขสิทธิ์ ได้แก่ ตามคำขอแจ้งข้อมูลลิขสิทธิ์เลขที่ 379430 ประเภทศิลปกรรม ชื่อผลงาน การสร้างสรรค์ลวดลาย แนวคิดจากผ้าปักม้งบัวสวรรค์ หมายเลขหนึ่งผู้ประดิษฐ์ อาจารย์ อลิสนา อนันตะอาด</p> <p>2.1-7-34 ประเภทลิขสิทธิ์ ได้แก่ ตามคำขอแจ้งข้อมูลลิขสิทธิ์เลขที่ 399396ประเภทวรรณกรรม ลักษณะงาน งานนิพนธ์ ชื่อผลงาน อัตลักษณ์ผ้าทอพื้นเมืองไทหล่ม ผู้ประดิษฐ์ อาจารย์ปุณศรีกา สุคนธสิงห์</p> <p>2.1-7-35 ประเภทลิขสิทธิ์ ได้แก่ ตามคำขอแจ้งข้อมูลลิขสิทธิ์เลขที่ 404382 ประเภทงาน วรรณกรรม ลักษณะงาน โปรแกรมคอมพิวเตอร์ ชื่อผลงาน Choosing and Using Statistics by Anuwat Koonkaew ชื่อผู้ประดิษฐ์ รองศาสตราจารย์ ดร. อนุวัติ คุณแก้ว</p> <p>2.1-7-36 ประเภทลิขสิทธิ์ ได้แก่ ตามคำขอแจ้งข้อมูลลิขสิทธิ์เลขที่ 403557 ประเภทดนตรีกรรม ชื่อผลงาน เพลงระบำเก็บใบยา ชื่อผู้</p>

มี	เกณฑ์มาตรฐาน/ผลการดำเนินงาน	รายการหลักฐาน
	<p>ผลงานทางเว็บไซต์ <a href="http://research.pcru.ac.th">http://research.pcru.ac.th</a>, <a href="https://www.facebook.com/researchpcru/?ref=bookmarks">https://www.facebook.com/researchpcru/?ref=bookmarks</a> (2.1-7-48)</p>	<p>ประดิษฐ์ ผู้ช่วยศาสตราจารย์ปาริชาติ ลาจันนนท์</p> <p><b>2.1-7-37</b> ประเภทลิขสิทธิ์ ได้แก่ ตามคำขอแจ้งข้อมูลลิขสิทธิ์เลขที่ 421561 ประเภทงาน วรรณกรรม ชื่อผลงาน Measurement and Evaluation Analysis by Anuwat Koonkaew ชื่อผู้ประดิษฐ์ รองศาสตราจารย์ ดร. อนุวัติ คุณแก้ว</p> <p><b>2.1-7-38</b> ประเภทลิขสิทธิ์ ได้แก่ ตามคำขอแจ้งข้อมูลลิขสิทธิ์เลขที่ 425514 ประเภทงาน ศิลปกรรม ชื่อผลงาน “ยูวพฤษศาสตร์กับการสำรวจระบบนิเวศน์” ชื่อผู้ประดิษฐ์ อาจารย์ปทุมทริกา สุคนธสิงห์</p> <p><b>2.1-7-39</b> ประเภทลิขสิทธิ์ ได้แก่ ตามคำขอแจ้งข้อมูลลิขสิทธิ์เลขที่ 425515 ประเภทงาน ศิลปกรรม ชื่อผลงาน “เมื่อเด็กเข้าป่า” ชื่อผู้ประดิษฐ์ อาจารย์ปทุมทริกา สุคนธสิงห์</p> <p><b>2.1-7-40</b> ประเภทลิขสิทธิ์ ได้แก่ ตามคำขอแจ้งข้อมูลลิขสิทธิ์เลขที่ 425517 ประเภทงาน ศิลปกรรม ชื่อผลงาน “อยากกอดป่าให้สุดแขน” ชื่อผู้ประดิษฐ์ อาจารย์ปทุมทริกา สุคนธสิงห์</p> <p><b>2.1-7-41</b> ประเภทลิขสิทธิ์ ได้แก่ ตามคำขอแจ้งข้อมูลลิขสิทธิ์เลขที่ 428025 ประเภทงาน ศิลปกรรม ชื่อผลงาน โอบล้อมพระเจ้าห้าพระองค์ ชื่อผู้ประดิษฐ์ อาจารย์ปทุมทริกา สุคนธสิงห์</p> <p><b>2.1-7-42</b> ประเภทลิขสิทธิ์ ได้แก่ ตามคำขอแจ้งข้อมูลลิขสิทธิ์เลขที่ 428028 ประเภทงาน ศิลปกรรม ชื่อผลงาน ยกต้นลำพูป่า ชื่อผู้</p>

มี	เกณฑ์มาตรฐาน/ผลการดำเนินงาน	รายการหลักฐาน
		<p>ประติษฐ์ อาจารย์ปทุมทริกา สุนทรสิงห์</p> <p><b>2.1-7-43</b> ประเภทลิขสิทธิ์ ได้แก่ ตามคำขอแจ้งข้อมูลลิขสิทธิ์เลขที่ 428026 ประเภทงาน ศิลปกรรม ชื่อผลงาน ยูวพิราบขาว ถือก้องส่องภาพ ชื่อผู้ประติษฐ์ อาจารย์ปทุมทริกา สุนทรสิงห์</p> <p><b>2.1-7-44</b> ประเภทลิขสิทธิ์ ได้แก่ ตามคำขอแจ้งข้อมูลลิขสิทธิ์เลขที่ 428064 ประเภทงาน ศิลปกรรม ชื่อผลงาน ลำพูป่า นางพญาแห่งตาดหมอก ชื่อผู้ประติษฐ์ อาจารย์ปทุมทริกา สุนทรสิงห์</p> <p><b>2.1-7-45</b> ประเภทลิขสิทธิ์ ได้แก่ ตามคำขอแจ้งข้อมูลลิขสิทธิ์เลขที่ 428066 ประเภทงาน ศิลปกรรม ชื่อผลงาน ไตร่มจามจรีที่ห้วยบง ชื่อผู้ประติษฐ์ อาจารย์ปทุมทริกา สุนทรสิงห์</p> <p><b>2.1-7-46</b> ประเภทลิขสิทธิ์ ได้แก่ ตามคำขอแจ้งข้อมูลลิขสิทธิ์เลขที่ 428067 ประเภทงาน ศิลปกรรม ชื่อผลงาน ลานห้วยบง ชื่อผู้ประติษฐ์ อาจารย์ปทุมทริกา สุนทรสิงห์</p> <p><b>2.1-7-47</b> ประเภทลิขสิทธิ์ ได้แก่ ตามคำขอแจ้งข้อมูลลิขสิทธิ์ เลขที่ 428068 ประเภทงาน ศิลปกรรม ชื่อผลงาน สายธารที่ตาดหมอก ชื่อผู้ประติษฐ์ อาจารย์ปทุมทริกา สุนทรสิงห์</p> <p><b>2.1-7-48</b> เผยแพร่ผลงานทางเว็บไซต์</p> <p><a href="http://research.pcru.ac.th">http://research.pcru.ac.th</a></p> <p><a href="https://www.facebook.com/researchpcru/?ref=bookmarks">https://www.facebook.com/researchpcru/?ref=bookmarks</a></p>

ผลการประเมินตนเองปีนี้ (ปีการศึกษา 2565)

ตัวบ่งชี้ มร.พช. ที่ 2.1	เป้าหมาย	ผลการดำเนินงาน	คะแนนการประเมินตนเอง	การบรรลุเป้าหมาย
	5 – 6 ข้อ	7 ข้อ	5 คะแนน	บรรลุ

ผลการประเมินของคณะกรรมการปีนี้ (ปีการศึกษา 2565)

ตัวบ่งชี้ มร.พช. ที่ 2.1	เป้าหมาย	ผลการดำเนินงาน	คะแนนการประเมินจาก คณะกรรมการ	การบรรลุเป้าหมาย
	5 – 6 ข้อ	7 ข้อ	5 คะแนน	บรรลุ



ตัวบ่งชี้ มร.พช. ที่ 2.2	เงินสนับสนุนงานวิจัยและงานสร้างสรรค์
ชนิดของตัวบ่งชี้	ปัจจัยนำเข้า
รอบปีการประเมิน	ปีงบประมาณ
หน่วยงานที่รับการประเมิน	สถาบันวิจัยและพัฒนา

### คำอธิบายตัวบ่งชี้

ปัจจัยสำคัญที่ส่งเสริมสนับสนุนให้เกิดการผลิตงานวิจัยหรืองานสร้างสรรค์ในมหาวิทยาลัย คือ เงินสนับสนุนงานวิจัยหรืองานสร้างสรรค์ ดังนั้น มหาวิทยาลัยจึงต้องจัดสรรเงินจากภายในสถาบันและที่ได้รับจากภายนอกมหาวิทยาลัยเพื่อสนับสนุนการทำวิจัยหรืองานสร้างสรรค์อย่างมีประสิทธิภาพตามสภาพแวดล้อมและจุดเน้นของสถาบัน

นอกจากนั้นเงินทุนวิจัยหรืองานสร้างสรรค์ที่สถาบันได้รับจากแหล่งทุนภายนอกมหาวิทยาลัยยังเป็นตัวบ่งชี้ที่สำคัญที่แสดงถึงศักยภาพด้านการวิจัยของสถาบัน โดยเฉพาะมหาวิทยาลัยที่อยู่ในกลุ่มที่เน้นการวิจัย

### เกณฑ์การประเมิน

โดยการแปลงจำนวนเงินต่อจำนวนอาจารย์ประจำและนักวิจัยประจำเป็นคะแนนระหว่าง 0 – 5

เกณฑ์เฉพาะสถาบันกลุ่มมหาวิทยาลัยราชภัฏ จำแนกเป็น 3 กลุ่มสาขาวิชา

#### กลุ่มสาขาวิชาวิทยาศาสตร์และเทคโนโลยี

จำนวนเงินสนับสนุนงานวิจัยหรืองานสร้างสรรค์จากภายในและภายนอกสถาบันที่กำหนดให้เป็นคะแนนเต็ม 5 = 60,000 บาทขึ้นไปต่อคน

#### กลุ่มสาขาวิชาวิทยาศาสตร์สุขภาพ

จำนวนเงินสนับสนุนงานวิจัยหรืองานสร้างสรรค์จากภายในและภายนอกสถาบันที่กำหนดให้เป็นคะแนนเต็ม 5 = 50,000 บาทขึ้นไปต่อคน

#### กลุ่มสาขาวิชามนุษยศาสตร์และสังคมศาสตร์

จำนวนเงินสนับสนุนงานวิจัยหรืองานสร้างสรรค์จากภายในและภายนอกสถาบันที่กำหนดให้เป็นคะแนนเต็ม 5 = 25,000 บาทขึ้นไปต่อคน

### สูตรการคำนวณ

- คำนวณจำนวนเงินสนับสนุนงานวิจัยหรืองานสร้างสรรค์จากภายในและภายนอกสถาบันต่อจำนวนอาจารย์ประจำและนักวิจัย

จำนวนเงินสนับสนุนงานวิจัยฯ =

$$\frac{\text{จำนวนเงินสนับสนุนงานวิจัยฯ จากภายในและภายนอก}}{\text{จำนวนอาจารย์ประจำและนักวิจัยภายในสถาบันทั้งหมด}}$$

- แปลงจำนวนเงินที่คำนวณได้ในข้อ 1 เทียบกับคะแนนเต็ม 5

คะแนนที่ได้ =

$$\frac{\text{จำนวนเงินสนับสนุนงานวิจัยฯ จากภายในและภายนอก}}{\text{จำนวนเงินสนับสนุนงานวิจัยฯ ที่กำหนดให้เป็นคะแนนเต็ม 5}} \times 5$$

### สรุปคะแนนที่ได้ในระดับสถาบัน

คะแนนที่ได้ในระดับสถาบัน = ค่าเฉลี่ยคะแนนที่ได้ของทุกกลุ่มสาขาวิชาในสถาบัน

#### หมายเหตุ

1. จำนวนอาจารย์และนักวิจัยให้นับตามปีการศึกษา และนับเฉพาะที่ปฏิบัติงานจริงไม่นับรวมผู้ลาศึกษาต่อ
2. ให้นับจำนวนเงินที่มีการลงนามในสัญญาเงินทุนในปีการศึกษาหรือปีงบประมาณหรือปีปฏิทินนั้นๆ ไม่ใช่จำนวนเงินที่เบิกจ่ายจริง
3. กรณีที่มีหลักฐานการแบ่งสัดส่วนเงินสนับสนุนงานวิจัย ซึ่งอาจเป็นหลักฐานจากแหล่งทุนหรือหลักฐานจากการตกลงร่วมกันของสถาบันที่ร่วมโครงการ ให้แบ่งสัดส่วนเงินตามหลักฐานที่ปรากฏ กรณีที่ไม่มีหลักฐาน ให้แบ่งเงินตามสัดส่วนผู้ร่วมวิจัยของแต่ละคณะ
4. การนับจำนวนเงินสนับสนุนโครงการวิจัย สามารถนับเงินโครงการวิจัยสถาบันที่ได้ลงนามในสัญญาเงินทุนโดยอาจารย์ประจำหรือนักวิจัย แต่ไม่สามารถนับเงินโครงการวิจัยสถาบันที่บุคลากรสายสนับสนุนที่ไม่ใช่ักวิจัยเป็นผู้ดำเนินการ

#### ผลการดำเนินงาน :

ในรอบปีงบประมาณ พ.ศ. 2566 มหาวิทยาลัยราชภัฏเพชรบูรณ์ ใช้ค่าเฉลี่ยของคะแนนผลการประเมิน (เงินสนับสนุนงานวิจัยหรือ งานสร้างสรรค์จากภายในและภายนอกสถาบัน) ของทุกคณะและหน่วยงานวิจัยในสถาบัน

ลำดับ	กลุ่มสาขา	จำนวนเงินสนับสนุนงานวิจัยหรืองานสร้างสรรค์			จำนวนอาจารย์ประจำทั้งหมดและนักวิจัย (ไม่นับผู้ลาศึกษาต่อเต็มเวลา)	จำนวนเงินเฉลี่ยต่อคน (บาท)	คะแนน (คำนวณ)	คะแนน
		ภายใน	ภายนอก	รวม				
1	กลุ่มสาขาวิชาวิทยาศาสตร์และเทคโนโลยี	6,407,800	661,000	7,068,800	111.50	63,397.31	5.28	5
2	กลุ่มสาขาวิชามนุษยศาสตร์และสังคมศาสตร์	3,765,200	1,600,000	5,365,200	181	29,641.99	5.93	5
	รวม	10,173,000	2,261,000	12,434,000	292.50	-	5.61	5
คะแนนที่ได้							5.61	5

- 1) กลุ่มสาขาวิชามนุษยศาสตร์และสังคมศาสตร์ เงินสนับสนุน/จำนวนอาจารย์ = (เงินเฉลี่ยต่อคน \*5)/25,500 = 5.93
- 2) กลุ่มสาขาวิชาวิทยาศาสตร์และเทคโนโลยี เงินสนับสนุน/จำนวนอาจารย์ = (เงินเฉลี่ยต่อคน \*5)/60,000 = 5.28

$$\text{คะแนนที่ได้} = \frac{5.93 + 5.28}{2} = \frac{11.21}{2} = 5.61$$

### เอกสาร/หลักฐาน

1. ระบบฐานข้อมูลงานวิจัย สถาบันวิจัยและพัฒนา มหาวิทยาลัยราชภัฏเพชรบูรณ์  
(<https://research.pcru.ac.th>)

2. ระบบฐานข้อมูลเงินสนับสนุนงานวิจัยและงานสร้างสรรค์ประจำปีงบประมาณ พ.ศ. 2566  
(<https://research.pcru.ac.th/rdb/project/reportprojectsplit>)

### ผลการประเมินตนเองปีนี้ (ปีการศึกษา 2565)

ตัวบ่งชี้ที่	เป้าหมาย	ผลการดำเนินงาน	คะแนนการประเมินตนเอง	การบรรลุเป้าหมาย
2.2	3.51 คะแนน	5 คะแนน	5 คะแนน	บรรลุ

### ผลการประเมินของคณะกรรมการปีนี้ (ปีการศึกษา 2565)

ตัวบ่งชี้ที่	เป้าหมาย	ผลการดำเนินงาน	คะแนนการประเมินจากคณะกรรมการ	การบรรลุเป้าหมาย
2.2	3.51 คะแนน	5 คะแนน	5 คะแนน	บรรลุ

ตัวบ่งชี้ มร.พช. ที่ 2.3	ผลงานทางวิชาการของอาจารย์ประจำและนักวิจัย
ชนิดของตัวบ่งชี้	ผลลัพธ์
รอบปีการประเมิน	ปีปฏิทิน
หน่วยงานที่รับการประเมิน	สถาบันวิจัยและพัฒนา

### คำอธิบายตัวบ่งชี้

ผลงานทางวิชาการเป็นข้อมูลที่สำคัญในการแสดงให้เห็นว่าอาจารย์ประจำและนักวิจัยได้สร้างสรรค์ขึ้นเพื่อแสดงให้เห็นถึงความก้าวหน้าทางวิชาการและการพัฒนาองค์ความรู้อย่างต่อเนื่อง เป็นผลงานที่มีคุณค่า สมควรส่งเสริมให้มีการเผยแพร่และนำไปใช้ประโยชน์ทั้งเชิงวิชาการและการแข่งขันของประเทศ ผลงานทางวิชาการ อยู่ในรูปของบทความวิจัยหรือบทความทางวิชาการที่ตีพิมพ์ในรายงานสืบเนื่องจากการประชุมวิชาการระดับชาติหรือระดับนานาชาติ ตีพิมพ์ในวารสารวิชาการที่ปรากฏในฐานข้อมูล TCI หรือ Scopus หรือตามประกาศ ก.พ.อ. หรือระเบียบคณะกรรมการการอุดมศึกษาว่าด้วยหลักเกณฑ์การพิจารณาวารสารทางวิชาการสำหรับการเผยแพร่ผลงานทางวิชาการ พ.ศ. 2556 ผลงานได้รับการจดอนุสิทธิบัตรหรือสิทธิบัตร หรือเป็นผลงานทางวิชาการรับใช้สังคมที่ผ่านการประเมินตำแหน่งทางวิชาการแล้ว ผลงานวิจัยที่หน่วยงานหรือองค์กรระดับชาติว่าจ้างให้ดำเนินการ ตำราหรือหนังสือที่ใช้ในการขอผลงานทางวิชาการและผ่านการพิจารณาตามเกณฑ์การขอตำแหน่งทางวิชาการแล้ว โดยมีวิธีการคิดดังนี้

### เกณฑ์การประเมิน

โดยการแปลงค่าร้อยละของผลรวมถ่วงน้ำหนักของผลงานทางวิชาการของอาจารย์ประจำและนักวิจัยเป็นคะแนนระหว่าง 0 – 5 เกณฑ์แบ่งกลุ่มตามสาขาวิชาดังนี้

#### กลุ่มสาขาวิชาวิทยาศาสตร์และเทคโนโลยี

ร้อยละของผลรวมถ่วงน้ำหนักของผลงานทางวิชาการของอาจารย์ประจำและนักวิจัยที่กำหนดให้เป็นคะแนนเต็ม 5 = ร้อยละ 30 ขึ้นไป

#### กลุ่มสาขาวิชาวิทยาศาสตร์สุขภาพ

ร้อยละของผลรวมถ่วงน้ำหนักของผลงานทางวิชาการของอาจารย์ประจำและนักวิจัยที่กำหนดให้เป็นคะแนนเต็ม 5 = ร้อยละ 30 ขึ้นไป

#### กลุ่มสาขาวิชามนุษยศาสตร์และสังคมศาสตร์

ร้อยละของผลรวมถ่วงน้ำหนักของผลงานทางวิชาการของอาจารย์ประจำและนักวิจัยที่กำหนดให้เป็นคะแนนเต็ม 5 = ร้อยละ 20 ขึ้นไป

### สูตรการคำนวณ

- คำนวณค่าร้อยละของผลรวมถ่วงน้ำหนักของผลงานทางวิชาการของอาจารย์ประจำและนักวิจัย

$$\frac{\text{ผลรวมถ่วงน้ำหนักของผลงานทางวิชาการของอาจารย์ประจำและนักวิจัย}}{\text{จำนวนอาจารย์ประจำและนักวิจัยภายในสถาบันทั้งหมด}} \times 100$$

- แปลงค่าร้อยละที่คำนวณได้ในข้อ 1 เทียบกับคะแนนเต็ม 5

$$\text{คะแนนที่ได้} = \frac{\text{ร้อยละของผลรวมถ่วงน้ำหนักของผลงานทางวิชาการของอาจารย์ประจำและนักวิจัย}}{\text{ร้อยละของผลรวมถ่วงน้ำหนักของผลงานทางวิชาการของอาจารย์ประจำและนักวิจัยที่กำหนดให้เป็นคะแนนเต็ม 5}} \times 5$$

## สรุปคะแนนที่ได้ในระดับสถาบัน

คะแนนที่ได้ในระดับสถาบัน = ค่าเฉลี่ยคะแนนที่ได้ของทุกกลุ่มสาขาวิชาในสถาบัน

## ผลการดำเนินงาน :

ในรอบปีปฏิทิน 2565 มหาวิทยาลัยราชภัฏเพชรบูรณ์ มีผลงานวิชาการของอาจารย์ประจำและนักวิจัย จำนวนทั้งสิ้น 98 เรื่อง สรุปได้ดังนี้

ผลงานวิชาการของอาจารย์ประจำและนักวิจัย (แยกตามกลุ่มสาขาวิชา)		
กลุ่มสาขาวิชาวิทยาศาสตร์และเทคโนโลยี		
ที่	รายละเอียด	ค่าน้ำหนัก
คณะวิทยาศาสตร์และเทคโนโลยี		
1	สุรางค์รัตน์ พันแสง และพวงผกา แก้วกรม. (2565, 19 สิงหาคม). การเปรียบเทียบสัณฐานวิทยาและการเจริญเติบโตของแหวนแดง. ใน มหาวิทยาลัยเทคโนโลยีราชมงคลพระนคร, <i>การประชุมวิชาการระดับชาติด้านวิทยาศาสตร์ เทคโนโลยี และนวัตกรรม ครั้งที่ 5</i> (น. 812-820). กรุงเทพฯ. Proceedings	0.20
2	พิณทิพย์ แก้วแกมทอง และทิวา แก้วเสริม. (2565, 15-16 ธันวาคม). การออกแบบและประสิทธิภาพกังหันน้ำหัวน้ำต่ำ สำหรับผลิตกระแสไฟฟ้าขนาดเล็ก. ใน มหาวิทยาลัยราชภัฏพระนครศรีอยุธยา, <i>การประชุมวิชาการระดับชาติ"ราชภัฏกรุงเก่า" ครั้งที่ 5</i> (น. 179-186). พระนครศรีอยุธยา.	0.20
3	พิณทิพย์ แก้วแกมทอง และทิวา แก้วเสริม. (2565, 15-16 ธันวาคม). การจัดการของเสียจากกระบวนการแปรรูปมะขามแขก : กรณีศึกษากลุ่มผู้ประกอบการแปรรูปมะขามแขกพื้นที่ตำบลหล่มเก่า อำเภอหล่มเก่า จังหวัดเพชรบูรณ์. ใน มหาวิทยาลัยราชภัฏพระนครศรีอยุธยา, <i>การประชุมวิชาการระดับชาติ "ราชภัฏกรุงเก่า" ครั้งที่ 5</i> (น. 209-215). พระนครศรีอยุธยา.	0.20
4	ศานิตย์ สุวรรณวงศ์, กฤษณะ สีใส และอาทิตย์ หุ่นเต็ม. (2565, มกราคม-มิถุนายน). เซนเซอร์แสงของฟิล์ม TiO <sub>2</sub> ที่เจือด้วย Al <sub>2</sub> O <sub>3</sub> ที่เตรียมด้วยเผาผนึกสาร. <i>Journal of Science and Technology Buriram Rajabhat University</i> , 6(1), 29-38. P-ISSN: 2774-0838 E-ISSN: 2774-0757 (ฐานข้อมูล TCI กลุ่มที่ 2)	0.60
5	นฤมล จันทร์มา. (2565, กรกฎาคม-กันยายน). การใช้สารเสพติดในแรงงานเกษตรไทย. วารสารการพัฒนาสุขภาพชุมชน มหาวิทยาลัยขอนแก่น, 10(3), 323-338. ISSN: 2287-0075 (ฐานข้อมูล TCI กลุ่มที่ 2)	0.60
6	สัจจารักษ์ ลาดสูงเนิน และอาตุลย์ จงรักษ์. (2565, กรกฎาคม-ธันวาคม). สมบัติบางประการของเซตเปิดเล็กสุดนาโนและใหญ่สุดนาโน. <i>วารสารวิชาการศิลปศาสตร์และวิทยาศาสตร์ มหาวิทยาลัยราชภัฏชัยภูมิ</i> , 9(2), 185-197. P-ISSN: 2408-0993 E-ISSN: 2730-1486 (ฐานข้อมูล TCI กลุ่มที่ 2)	0.60

ผลงานวิชาการของอาจารย์ประจำและนักวิจัย (แยกตามกลุ่มสาขาวิชา)		
กลุ่มสาขาวิชาวิทยาศาสตร์และเทคโนโลยี		
ที่	รายละเอียด	ค่าน้ำหนัก
7	พรทวิ กองร้อย และธนาวรรณ พิณะเวศน์. (2565, มกราคม-มิถุนายน). การประเมินผลกระทบสิ่งแวดล้อมและคาร์บอนฟุตพริ้นท์การผลิตน้ำมันจากขยะพลาสติก: กรณีศึกษาโรงงานต้นแบบขนาดเล็ก. <i>Life Sciences and Environment Journal</i> , 23(1), 66-81. P-ISSN: 2773-9201 E-ISSN: 2730-3527 (ฐานข้อมูล TCI กลุ่มที่ 1)	0.80
8	ผกา มาศ ประระทั้ง, สุภาพร วิสูงเร, กัญญารัตน์ เตือนหงาย, ศุมาลีน ดีจันทร์ และนวรรตน์ มีชัย. (2565, ตุลาคม-ธันวาคม). การศึกษาโรคหรืออาการและวิธีการรักษาในคัมภีร์กระษัยที่ปรากฏในตำราเวชศาสตร์ฉบับหลวง รัชการที่ 5 เล่ม 1. <i>วารสารศิลปการจัการ</i> , 6(4), 1647-1666. E-ISSN: 2630-0427 (ฐานข้อมูล TCI กลุ่มที่ 1)	0.80
9	ไพฑูรย์ สอนทน และนฤมล จันทร์มา. (2565, มกราคม-เมษายน). ความคิดเห็นของผู้ใช้ปัญญาประดิษฐ์แอดออกฮอร์ และบุหรื ในจังหวัดเพชรบูรณ์. <i>วารสารเครือข่ายวิทยาลัยพยาบาลและการสาธารณสุขภาคใต้</i> , 10(1), 20-32. P-ISSN: 2408-1051 E-ISSN: 2651-2270 (ฐานข้อมูล TCI กลุ่มที่ 1)	0.80
10	ยุภา คำตะพล. (2565, มกราคม-ธันวาคม). ระบบแนะนำแหล่งท่องเที่ยวทางการเกษตรอำเภอเขา คือ จังหวัดเพชรบูรณ์ ด้วยหลักการออนโทโลยี. <i>วารสารศรีปทุมปริทัศน์ ฉบับวิทยาศาสตร์และเทคโนโลยี</i> , 14, 52-66. P-ISSN: 2228-8724 E-ISSN: 2672-9970 (ฐานข้อมูล TCI กลุ่มที่ 1)	0.80
11	ยุภา คำตะพล, รัฐนาถณ์ นิชัยวิทย์ และทัศนันทน์ ตรีนันทรัตน์. (2565, กรกฎาคม-ธันวาคม). ระบบการแนะนำสถานที่ท่องเที่ยวเชิงสุขภาพสำหรับผู้สูงอายุ อำเภอเขา คือ จังหวัดเพชรบูรณ์ โดยใช้กระบวนการตัดสินใจลำดับชั้นเชิงวิเคราะห์. <i>Life Science and Environment Journal</i> , 23(2), 521-538. P-ISSN: 2773-9201 E-ISSN: 2730-3527 (ฐานข้อมูล TCI กลุ่มที่ 1)	0.80
12	S Suwanwong, C Yuenyao and A Hutem. (2022, 7 January). Efficiency of Supercapacitor with CaTiO <sub>3</sub> -filled Polysulfone Separators. <i>Journal of Physics: Conference Series</i> , 2145, 1-4. P-ISSN: 1742-6588 E-ISSN: 1742-6596 (ฐานข้อมูลนานาชาติ Scopus, SJR Q4)	1.00

ผลงานวิชาการของอาจารย์ประจำและนักวิจัย (แยกตามกลุ่มสาขาวิชา)		
กลุ่มสาขาวิชาวิทยาศาสตร์และเทคโนโลยี		
ที่	รายละเอียด	ค่าน้ำหนัก
13	Natchita Chungkanchana, Paiboon Sithithaworn, Chanika Worasith, Phattharaphon Wongphutorn, Sirowan Ruantip, Kulthida Y. Kopolrat, Apinya Jusakul, Raynoo Thanan, <b>Kunyarat Duenngai</b> , Jiraporn Sithithaworn and Anchalee Technasen. (2022, January). Concentration of Urine Samples Improves Sensitivity in Detection of Strongyloides-Specific IgG Antibody in Urine for Diagnosis of Strongyloidiasis. <i>Journal of Clinical Microbiology</i> , 60(1), 1-13. P-ISSN: 0095-1137 E-ISSN: 1098-660X (ฐานข้อมูลนานาชาติ Scopus, SJR Q1)	1.00
14	Oranut Yosma and <b>Chalad Yuenyao</b> . (2022). Facile synthesis of high purity silica xerogel from rice straw. <i>Journal of Physics: Conference Series</i> , 2145, 1-4. P-ISSN: 1742-6588 E-ISSN: 1742-6596 (ฐานข้อมูลนานาชาติ Scopus, SJR Q4)	1.00
15	S Suwanwong, <b>C Yuenyao</b> and A Hutem. (2022). Efficiency of supercapacitor with CaTiO <sub>3</sub> -filled polysulfone separators. <i>Journal of Physics: Conference Series</i> , 2145, 1-4. P-ISSN: 1742-6588 E-ISSN: 1742-6596 (ฐานข้อมูลนานาชาติ Scopus, SJR Q4)	1.00
16	<b>Kheamparit Khunratchasana</b> and Tassanan Treenuntharath. (2022, July). Thai Digit Handwriting Image Classification with Convolution Neuron Networks. <i>Indonesian Journal of Electrical Engineering and Computer Science</i> , 27(1), 110-117. P-ISSN: 2502-4752 E-ISSN: 2502-4760 (ฐานข้อมูลนานาชาติ Scopus และ SJR Q3)	1.00
17	Surachest Aiumsumang, Patcharaporn Chaiyasan, Kan Khoomsab, Weerayuth Supiwong, Alongklod Tanomtong and <b>Sumalee Phimphan</b> . (2022). Comparative chromosomal mapping of repetitive DNA in four minnow fishes (Cyprinidae, Cypriniformes). <i>Caryologia</i> , 75(2), 71-80. P-ISSN: 0008-7114 E-ISSN: 2165-5391 (ฐานข้อมูลนานาชาติ Web of Science, Scopus, SJR:Q2)	1.00
18	Sasikarn Panpraneecharoen and <b>Saowapa Chumanee</b> . (2022, July-September). Comparison of Tocopherol Contents in ๑๓ Cold-Pressed Vegetable Oils Extracted from the Mini Screw Press Model T๓ by RP-HPLC/FLD. <i>Science and Technology Asia</i> , 27(3), 27-36. P-ISSN : 2586-9000 E-ISSN : 2586-9027 (ฐานข้อมูลนานาชาติ Scopus, SJR Q4)	1.00

ผลงานวิชาการของอาจารย์ประจำและนักวิจัย (แยกตามกลุ่มสาขาวิชา)		
กลุ่มสาขาวิชาวิทยาศาสตร์และเทคโนโลยี		
ที่	รายละเอียด	ค่าน้ำหนัก
19	Supansa Noinakorn, Nopparat Wairojjana, Nuttapol Pakkaranang and Natttawut Pholasa. (2022, 8 October). A Novel Accelerated Extragradient Algorithm to Solve Pseudomonotone Variational Inequalities. <i>Arabian Journal of Mathematics</i> . P-ISSN: 2193-5343 E-ISSN: 2193-5351 (ฐานข้อมูลนานาชาติ Scopus, SJR Q3)	1.00
คณะเทคโนโลยีการเกษตรและเทคโนโลยีอุตสาหกรรม		
1	ปิยพงศ์ บางใบ. (2565, 25-28 มกราคม). การใช้ปลวกเสริมในการอนุบาลลูกอึ่งปากขวด. ใน มหาวิทยาลัยพะเยา, <i>Economic and social recovery from Covid-19 by research and Innovation: การประชุมวิชาการระดับชาติ พะเยาวิจัย ครั้งที่ 11</i> (น. 1349-1357). พะเยา.	0.20
2	สนธยา วันชัย. (2565, 19 มีนาคม). การพัฒนาหุ่นยนต์สำหรับเคลื่อนที่บนพื้นที่ต่างระดับ. ใน มหาวิทยาลัยราชภัฏเพชรบูรณ์, <i>การประชุมวิชาการระดับชาติด้านวิทยาศาสตร์และเทคโนโลยี คณะวิทยาศาสตร์และเทคโนโลยี มหาวิทยาลัยราชภัฏเพชรบูรณ์ ประจำปี 2565</i> (น. 399-408). เพชรบูรณ์.	0.20
3	ศักดิ์ศิริชัย ศรีสวัสดิ์, ธเนศ อ้อมนอก และยศวรรธน์ จันทนา. (2565, 19 มีนาคม). การออกแบบและสร้างเทคโนโลยีเครื่องรีดเส้นใยธรรมชาติสำหรับกลุ่มเครื่องจักสานอำเภอเขาค้อ จังหวัด เพชรบูรณ์. ใน มหาวิทยาลัยราชภัฏเพชรบูรณ์, <i>การประชุมวิชาการระดับชาติด้านวิทยาศาสตร์และเทคโนโลยี คณะวิทยาศาสตร์และเทคโนโลยี มหาวิทยาลัยราชภัฏเพชรบูรณ์ ประจำปี 2565</i> (น. 592-599). เพชรบูรณ์.	0.20
4	ธนภัทร มะณีแสง, วิทยา หนูช่างสิงห์ และมลธิรัตน์ แซ่อ่อง. (2565, 6-8 กรกฎาคม). การหาค่าระดับปัจจัยที่เหมาะสมของกระบวนการอบมะขามหวาน ด้วยกระบวนการออกแบบการทดลอง. ใน มหาวิทยาลัยเทคโนโลยีราชมงคลอีสาน, <i>การประชุมวิชาการราชชมงคลด้านเทคโนโลยีการผลิตและการจัดการ ประจำปี 2565 ครั้งที่ 7</i> . นครราชสีมา.	0.20
5	ยศวรรธน์ จันทนา และนริศว์ รัตนวิทย์. (2565, มกราคม-มิถุนายน). ปัจจัยที่เหมาะสมเพื่อการปรับตั้งค่าเครื่องหันใบตะไคร้ ด้วยเทคนิคออกแบบการทดลอง. <i>วารสารวิชาการวิทยาศาสตร์และเทคโนโลยี มหาวิทยาลัยราชภัฏนครสวรรค์</i> , 14(19), 83-95. ISSN: 2408-252X (ฐานข้อมูล TCI กลุ่มที่ 2)	0.60
6	ชนิรัตน์ ผึ้งบรรหาร และสุทธิพงศ์ ยศสุวรรณ. (2565, กรกฎาคม-ธันวาคม). การพัฒนาผลิตภัณฑ์เปลือกแก้วมังกรแผ่นกรอบ. <i>วารสารวิชาการสถาบันการอาชีวศึกษาภาคใต้ 1</i> , 7(2), 22-32. P-ISSN: 2465-5171 E-ISSN: 2672-944X (ฐานข้อมูล TCI กลุ่มที่ 2)	0.60
7	สุวิมล เทียกทุม, หทัยนุช จันทร์ชัยภูมิ และธรรม์ณชาติ วันแดง. (2565, กรกฎาคม-ธันวาคม). การลดความสูญเสียเปล่าในกระบวนการผลิตกล้วยอบไล่มะขามของกลุ่มวิสาหกิจชุมชนในจังหวัดเพชรบูรณ์. <i>วารสารข่าวงานวิศวกรรมอุตสาหกรรมไทย</i> , 8(2), 78-85. P-ISSN: 2408-2635 E-ISSN: 2673-0006 (ฐานข้อมูล TCI กลุ่มที่ 2)	0.60



ผลงานวิชาการของอาจารย์ประจำและนักวิจัย (แยกตามกลุ่มสาขาวิชา)		
กลุ่มสาขาวิชาวิทยาศาสตร์และเทคโนโลยี		
ที่	รายละเอียด	ค่าน้ำหนัก
8	ธนโชติ ภาชนะนัย, จักรกริช ปานเงิน, กรรณิการ์ คนงาม, <b>วรชัย ศรีสมุดคำ</b> และวาสนา วงศ์ษา. (2565, พฤษภาคม-สิงหาคม). เครื่องคัดแยกขยะรีไซเคิลด้วยการประมวลภาพ. <i>วารสารวิชาการเทคโนโลยีอุตสาหกรรมและวิศวกรรม มหาวิทยาลัยราชภัฏพิบูลสงคราม</i> , 4(2), 242-253. P-ISSN: 2697-5602 E-ISSN: 2697-5629 (ฐานข้อมูล TCI กลุ่มที่ 2)	0.60
9	Suwimon Theakthum, <b>Hathainuch Janchaiyaphoom</b> and Thongchai Khruueaphue. (2022, January-April). Development of Mushroom Sausage Added with Tamarind Seed Flour of Dong Kui Community Enterprise, Food Production and Processing Phetchabun Province. <i>The Journal of Industrial Technology</i> , 18(1), 123-136. P-ISSN: 1686-9869 E-ISSN: 2697-5548 (ฐานข้อมูล TCI กลุ่มที่ 1)	0.80
10	<b>Suwimon Thiakthum</b> , Tannachart Wantang and Thongchai Khruueaphue. (2565, กรกฎาคม-ธันวาคม). The Study of Optimum Factors in Gold Plating Process to Enhance OTOP Knife Products for Ban Mai Knife Forgers Village, Lom Sak District, Phetchabun. <i>วารสารวิชาการและวิจัย มทร.พระนคร</i> , 16(2), 43-53. P-ISSN: 1906-0432 E-ISSN: 2651-1096 (ฐานข้อมูล TCI กลุ่มที่ 1)	0.80
11	<b>Wittaya Nuchangsing</b> , Budsabakorn Kongruang, Punya Teannava and Theerapong Maneepen. (2022, October). Design and Fabrication of Soil Sifter Machine for Value Added in The Black Ginger Herbal Production. <i>วารสารวิจัย มช. (ฉบับบัณฑิตศึกษา)</i> , 22(4), 135-143. E-ISSN: 2672-9636 (ฐานข้อมูล TCI กลุ่มที่ 1)	0.80
12	<b>Narumon Wannoi</b> and Chaisit Wannoi. (2022, January-April). A real-time prototype of a water level monitor and wide area early flood warning. <i>SNRU Journal of Science and Technology</i> , 14(1), 19-24. P-ISSN: 2651-0758 E-ISSN: 2630-015X (ฐานข้อมูล TCI กลุ่มที่ 1)	0.80
13	<b>เอราวัฒน์ ขาญพหล</b> และยศวรรธน์ จันทนา. (2565, เมษายน-มิถุนายน). การหาพารามิเตอร์ที่เหมาะสมเพื่อใช้ปรับตั้งเครื่องอัดยางขอบมุ้งลวดด้วยวิธีออกแบบการทดลอง. <i>วารสารวิศวกรรมศาสตร์และนวัตกรรม</i> , 15(2), 156-164. E-ISSN: 2774-1281 (ฐานข้อมูล TCI กลุ่มที่ 1)	0.80

ผลงานวิชาการของอาจารย์ประจำและนักวิจัย (แยกตามกลุ่มสาขาวิชา)		
กลุ่มสาขาวิชาวิทยาศาสตร์และเทคโนโลยี		
ที่	รายละเอียด	ค่าน้ำหนัก
14	ชัยสิทธิ์ วันน้อย และนฤมล วันน้อย. (2565, เมษายน-มิถุนายน). การประเมินความสามารถการรองรับโหลดและกำลังการผลิตไฟฟ้าข้ามพื้นที่ควบคุมด้วยเทคนิคการคำนวณการไหลของกำลังไฟฟ้าแบบทำซ้ำ. <i>วารสารวิศวกรรมศาสตร์และนวัตกรรม, 15(2), 62-71.</i> E-ISSN: 2774-1281 (ฐานข้อมูล TCI กลุ่มที่ 1)	0.80
15	วิทยา ทนุช่างสิงห์, ธนภัทร มะณีแสง และธีระพงษ์ มณีเพ็ญ. (2565, มกราคม-มิถุนายน). การวิเคราะห์ความสามารถของกระบวนการผลิตของเครื่องจักรแปรรูปมะขามจัดจืดสำหรับธุรกิจชุมชน. <i>วารสารวิชาการ มหาวิทยาลัยราชภัฏอุดรดิตถ์, 17(1), 167-184.</i> P-ISSN: 1686-4409 E-ISSN: 2651-1207 (ฐานข้อมูล TCI กลุ่มที่ 1)	0.80
16	ศิวตล แจ่มจำรัส และณัฐพล ภูระหงษ์. (2565, กันยายน-ธันวาคม). ผลของการใช้น้ำไหลผ่านสนามแม่เหล็กต่อการเจริญเติบโตและผลผลิตของข้าวเหนียวลิ้มผิว. <i>วารสารผลิตภัณฑ์การเกษตร, 4(3), 51-61.</i> ISSN: 2651-2475 (ฐานข้อมูล TCI กลุ่มที่ 1)	0.80
17	นุชจรี สิงห์พันธ์. (2565, พฤษภาคม-สิงหาคม). ผลของสารกระตุ้นต่อการเจริญเติบโตและการเหนี่ยวนำการสร้างสารฟรุกแทนของแก่นตะวัน. <i>วารสารนเรศวรพะเยา, 15(2), 110-116.</i> P-ISSN: 1906-2141 E-ISSN: 2697-4401 (ฐานข้อมูล TCI กลุ่มที่ 1)	0.80
18	การ์นต์ ผึ้งบรรหาร และชนิรัตน์ ผึ้งบรรหาร. (2022). ผลของอายุต้นกล้าย้ายปลูกและวิธีการให้น้ำต่อการเจริญเติบโต และผลผลิตของข้าวพันธุ์พิษณุโลก 2. <i>Life Sciences and Environment Journal, 23(1), 334-344.</i> P-ISSN: 2773-9201 E-ISSN: 2730-3527 (ฐานข้อมูล TCI กลุ่มที่ 1)	0.80
19	นุชจรี สิงห์พันธ์ และศิวตล แจ่มจำรัส. (2565, กรกฎาคม-ธันวาคม). ผลของชนิดวัสดุห่อต่อคุณภาพผลผลิตมะเดื่อฝรั่งพันธุ์แบล็คแจ๊ค. <i>วารสารเกษตรพระวรุณ, 19(2), 166-171.</i> ISSN: 1685-8379 (ฐานข้อมูล TCI กลุ่มที่ 1)	0.80
20	ศักดิ์ศิริชัย ศรีสวัสดิ์ ชื่อที่แสดงถึงการประดิษฐ์ ตัวจับยึดสำหรับการกรีดเนื้อฝักมะขาม คำขอจดทะเบียนผลงานทรัพย์สินทางปัญญา ประเภท อนุสิทธิบัตร เลขที่อนุสิทธิบัตร 20097 ออกให้ ณ วันที่ 4 สิงหาคม 2565	0.80

ผลงานวิชาการของอาจารย์ประจำและนักวิจัย (แยกตามกลุ่มสาขาวิชา)		
กลุ่มสาขาวิชาวิทยาศาสตร์และเทคโนโลยี		
ที่	รายละเอียด	ค่าน้ำหนัก
21	<b>Nuttarin Sirirustananun</b> , Chonnikan Phimthong and Tanyarat Numpet. (2022, 12 January). Utilization of Hydroponic Fertilizer for Watermeal Cultivation and an Investigation of the Suitability of the Fresh Watermeal ( <i>Wolffia arrhiza</i> (L.)) Supplement for Tilapia Rearing. <i>Egyptian Journal of Aquatic Biology and Fisheries</i> , 26(1), 217-228. ISSN: 1110-6131 (ฐานข้อมูลนานาชาติ Scopus, SJR Q4)	1.00
22	<b>Koson Pitaksuttayaprot</b> , Kritphon Phanrattanachai and Winai Jaikla. (2022, 8 October). Electronically Adjustable Multiphase Sinusoidal Oscillators with High-Output Impedance at Output Current Nodes using VDCCs. <i>Electronics (Switzerland)</i> , 11(3227), 1-17. E-ISSN: 2079-9292 (ฐานข้อมูลนานาชาติ Scopus, SJR Q2)	1.00
23	Prapas Muangjunburee and <b>Thongchai Khruueaphue</b> . (2022, 21 April). Repair welding of 6082-T6 aluminum alloy through MIG and TIG processes. <i>Asia-Pacific Journal of Science and Technology</i> , 28(2), 1-9. E-ISSN: 2539-6293 (ฐานข้อมูลนานาชาติ Scopus, SJR Q4)	1.00

ผลงานวิชาการของอาจารย์ประจำและนักวิจัย (แยกตามกลุ่มสาขาวิชา)		
กลุ่มสาขาวิชามนุษยศาสตร์และสังคมศาสตร์		
ที่	รายละเอียด	ค่าน้ำหนัก
คณะวิทยาศาสตร์และเทคโนโลยี		
1	Nawarat Ekkartrong, <b>Nuttapol Pakkaranang</b> , Bancha Panyanak and Pongsakorn Yotkaew. (2022). On A Sequence of Quasi-Nonexpansive Mappings in A Geodesic Space with Curvature Bounded Above. <i>Journal of Nonlinear and Convex Analysis</i> , 23(1), 113-127. P-ISSN: 1345-4773 E-ISSN: 1880-5221 (ฐานข้อมูลนานาชาติ Scopus, SJR Q2)	1.00
2	<b>Panana Tangwannawit</b> and Sakchai Tangwannawit. (2022, January). Feature Extraction to Predict Quality of Segregating Sweet Tamarind using Image Processing. <i>Indonesian Journal of Electrical Engineering and Computer Science</i> , 25(1), 339-346. P-ISSN: 2502-4752 E-ISSN: 2502-4760 (ฐานข้อมูลนานาชาติ Scopus, SJR Q3)	1.00

ผลงานวิชาการของอาจารย์ประจำและนักวิจัย (แยกตามกลุ่มสาขาวิชา)		
กลุ่มสาขาวิชามนุษยศาสตร์และสังคมศาสตร์		
ที่	รายละเอียด	ค่าน้ำหนัก
3	Sakchai Tangwannawit and <b>Panana Tangwannawit</b> . (2022, March). An Optimization Clustering and Classification Based on Artificial Intelligence Approach for Internet of Things in Agriculture. <i>IAES International Journal of Artificial Intelligence</i> , 11(1), 201-209. P-ISSN: 2089-4872 E-ISSN: 2252-8938 (ฐานข้อมูลนานาชาติ Scopus, SJR Q2)	1.00
4	Pongsakorn Yotkaew, Habib UR Rehman, Bancha Panyanak and <b>Nuttapol Pakkaranang</b> . (2022). Halpern subgradient extragradient algorithm for solving quasimonotone variational inequality problems. <i>Carpathian Journal of Mathematics</i> , 38(1), 249-262. P-ISSN: 1584-2851 E-ISSN: 1843-4401 (ฐานข้อมูล Web of Science, Scopus, SJR Q1)	1.00
5	Nopparat Wairojjana and <b>Nuttapol Pakkaranang</b> . (2022, March). Halpern Tseng's Extragradient Methods for Solving Variational Inequalities Involving Semistrictly Quasimonotone Operator. <i>Nonlinear Functional Analysis and Applications</i> , 27(1), 121-140. P-ISSN: 1229-1595 E-ISSN: 2466-0973 (ฐานข้อมูลนานาชาติ Scopus, SJR Q3)	1.00
6	Poom Kumam, Auwal Bala Abubakar, Abdulkarim Hassan Ibrahim, Hamza Umar Kura, Bancha Panyanak and <b>Nuttapol Pakkaranang</b> . (2022). Another hybrid approach for solving monotone operator equations and application to signal processing. <i>Mathematical Methods in the Applied Sciences</i> , 45, 7897-7922. P-ISSN: 0170-4214 E-ISSN: 1099-1476 (ฐานข้อมูลนานาชาติ Scopus, SJR Q1)	1.00
คณะเทคโนโลยีการเกษตรและเทคโนโลยีอุตสาหกรรม		
- ไม่มี -		
คณะมนุษยศาสตร์และสังคมศาสตร์		
1	<b>สำราญ ท้าวเงิน</b> . (2565, มกราคม-มิถุนายน). การจัดการความรู้ด้านไวยากรณ์ภาษาของกลุ่มชาติพันธุ์ต่าง ๆ ของจังหวัดเพชรบูรณ์. <i>วารสารพิกุล คณะมนุษยศาสตร์และสังคมศาสตร์ มหาวิทยาลัยราชภัฏกำแพงเพชร</i> , 20(1), 207-226. P-ISSN: 0858-527X E-ISSN: 2730-3152 (ฐานข้อมูล TCI กลุ่มที่ 2)	0.60

ผลงานวิชาการของอาจารย์ประจำและนักวิจัย (แยกตามกลุ่มสาขาวิชา)		
กลุ่มสาขาวิชามนุษยศาสตร์และสังคมศาสตร์		
ที่	รายละเอียด	ค่าน้ำหนัก
2	<b>วิจารณ์ พรพถัมภ์</b> . (2565, มกราคม-เมษายน). นโยบายส่งเสริมการท่องเที่ยวเชิงนิเวศแบบบูรณาการเพื่อการพัฒนาเศรษฐกิจฐานรากอย่างยั่งยืนในอำเภอเขาค้อ จังหวัดเพชรบูรณ์. <i>มนุษยศาสตร์สังคมศาสตร์</i> , 39(1), 97-117. P-ISSN: 0125-5061 E-ISSN: 2697-5688 (ฐานข้อมูล TCI กลุ่มที่ 2)	0.60
3	<b>สมศักดิ์ ภูพรายงาม</b> . (2565, มกราคม-มิถุนายน). การแสดงในพิธีกรรมรำวงสรวงเจ้าพ่อศรีเทพ. <i>วารสารวิชาการมนุษยศาสตร์และสังคม มหาวิทยาลัยราชภัฏศรีสะเกษ</i> , 6(1), 1-23. ISSN: 2586-9086 (ฐานข้อมูล TCI กลุ่มที่ 2)	0.60
4	<b>ประยูร ลิ้มสุข</b> . (2565, กรกฎาคม-ธันวาคม). รำวงย้อนยุค อำเภอหล่มสัก จังหวัดเพชรบูรณ์ : อัตลักษณ์และบทบาทต่อชุมชน. <i>วารสารพิภพ คณะมนุษยศาสตร์และสังคมศาสตร์ มหาวิทยาลัยราชภัฏกำแพงเพชร</i> , 20(2), 207-223. ISSN: 0858-527X (ฐานข้อมูล TCI กลุ่มที่ 2)	0.60
5	<b>สุดดี คำมี</b> . (2565, มกราคม-เมษายน). การจัดการการท่องเที่ยวเชิงวัฒนธรรมแบบมีส่วนร่วมของชุมชนเทศบาลเมืองหล่มสัก อำเภอหล่มสัก จังหวัดเพชรบูรณ์. <i>วารสารมนุษยศาสตร์สังคมศาสตร์ มหาวิทยาลัยขอนแก่น</i> , 39(1), 118-136. P-ISSN: 0125-5061 E-ISSN: 2697-5688 (ฐานข้อมูล TCI กลุ่มที่ 2)	0.60
6	<b>ธานี สุขเกษม และพัชยา เลือดชัยพฤกษ์</b> . (2565, มกราคม-มิถุนายน). บทบาทของพระยาโบราณราชธานินทร์ (พร เดชะคุปต์) ในการบริหารจัดการปกครองมณฑลอยุธยา พ.ศ.2446-2472. <i>วารสารวิชาการอยุธยาศึกษา</i> , 14(1), 7-22. ISSN: 2229-1644 (ฐานข้อมูล TCI กลุ่มที่ 2)	0.60
7	<b>จันทร์พิมพ์ มีเปี่ยม (สำนักศิลปะและวัฒนธรรม)</b> ชื่อผลงาน เพลงระบำเก็บใบยา จดทะเบียนผลงานทรัพย์สินทางปัญญา ประเภท ลิขสิทธิ์ ทะเบียนข้อมูลเลขที่ ต.286375 ออกให้ ณ วันที่ 26 เมษายน 2565	0.60
8	<b>ธีระภัตรา เอกผาชัยสวัสดิ์ และธีรภัทร กิจจาร์ักษ์</b> . (2022, January-April). แนวทางการพัฒนาผลงานทางวิชาการด้วยแนวคิดอนุกรมวิธานของบลูม. <i>Lawarath Social e-Journal</i> , 4(1), 183-201. E-ISSN: 2697-5211 (ฐานข้อมูล TCI กลุ่มที่ 2)	0.60

ผลงานวิชาการของอาจารย์ประจำและนักวิจัย (แยกตามกลุ่มสาขาวิชา)		
กลุ่มสาขาวิชามนุษยศาสตร์และสังคมศาสตร์		
ที่	รายละเอียด	ค่าน้ำหนัก
9	Hathaichanok Anghirun and Jeerapan Phomprasert. (2565, มกราคม-เมษายน). Question-Response Relationship: Prime Minister and Journalists. <i>วารสารวิชาการสังคมศาสตร์เครือข่ายวิจัยประชาชน</i> , 4(1), 1-13. E-ISSN: 2697-5483 (ฐานข้อมูล TCI กลุ่มที่ 2)	0.60
10	อัญชลินต์ กมลนันธกิจ, พัชยา เลือดชัยพุกษ์ และณัฐภูมิ สุทธิประภา. (2565, มกราคม-มีนาคม). การทำแท้งโดยชอบด้วยกฎหมายกับความคิดเรื่องผิดศีลธรรม. <i>วารสารสังคมศาสตร์เพื่อการพัฒนาท้องถิ่น มหาวิทยาลัยราชภัฏมหาสารคาม</i> , 6(1), 301-310. ISSN: 2586-9493 (ฐานข้อมูล TCI กลุ่มที่ 2)	0.60
11	ธิดารักษ์ ลือชา. (2565, มกราคม-มิถุนายน). การพัฒนาวัฒนธรรมทางการบริหารขององค์กร บริหารส่วนตำบลสระแก้ว อำเภอปึงสามพัน จังหวัดเพชรบูรณ์. <i>วารสารวิชาการ มหาวิทยาลัยราชภัฏพระนคร</i> , 13(1), 87-103. P-ISSN: 2228-8473 E-ISSN: 2651-236X (ฐานข้อมูล TCI กลุ่มที่ 2)	0.60
12	ศิริรัตน์ กิตติจากรุจร, ตรีศูล เกสร และศุภกร ทาพิมพ์. (2565, มกราคม-เมษายน). ลักษณะภาษา และคุณค่าในชื่อภาษาจีนของนิสิตไทย. <i>วารสารบัณฑิตศึกษา มหาวิทยาลัยราชภัฏเชียงใหม่</i> , 15(1), 78-90. P-ISSN: 1905-7679 E-ISSN: 2651-2386 (ฐานข้อมูล TCI กลุ่มที่ 2)	0.60
13	ตรีศูล เกษร และพรรณภรณ์ ชันธพัทธ์. (2565, มกราคม-มิถุนายน). การวิเคราะห์ข้อผิดพลาดทาง ไวยากรณ์ประโยคเปรียบเทียบที่ใช้ บุพพท "比" ของนักเรียนห้องศิลป์ภาษาจีน ในเขตอำเภอเมือง จังหวัดเพชรบูรณ์. <i>วารสารวิชาการมนุษย์และสังคม มหาวิทยาลัยราชภัฏศรีสะเกษ</i> , 6(1), 126-145. ISSN: 2586-9086 (ฐานข้อมูล TCI กลุ่มที่ 2)	0.60
14	ธิดารักษ์ ลือชา และธีระภัทรา เอกผาชัยสวัสดิ์. (2565, กรกฎาคม-ธันวาคม). การจัดระบบดูแล ผู้สูงอายุตามแนวความคิดการปกครองแบบร่วมมือ : กรณีการสร้างความร่วมมือระหว่างองค์กรปกครอง ส่วนท้องถิ่นและองค์กรเอกชน. <i>วารสารมหาวิทยาลัยนราธิวาสราชนครินทร์ สาขามนุษยศาสตร์และ สังคมศาสตร์</i> , 9(2), 274-294. P-ISSN: 2350-9902 E-ISSN: 2697-4770 (ฐานข้อมูล TCI กลุ่มที่ 2)	0.60
15	วันวิสาข์ หมั่นจง, ธีรภัทร กิจจาร์จักษ์ และธีราภรณ์ พลายน้อย. (2565, มกราคม-มิถุนายน). การ วิเคราะห์ความต้องการใช้ภาษาอังกฤษเพื่อการท่องเที่ยวเชิงเกษตร : กรณีศึกษาชุมชนบ้านเสลียงแห่ง 3 อำเภอเขาค้อ จังหวัดเพชรบูรณ์. <i>วารสารพื้นถิ่น โขง ชี มูล</i> , 8(1), 191-214. P-ISSN: 2408-1639 E-ISSN: 2697-3987 (ฐานข้อมูล TCI กลุ่มที่ 2)	0.60

ผลงานวิชาการของอาจารย์ประจำและนักวิจัย (แยกตามกลุ่มสาขาวิชา)		
กลุ่มสาขาวิชามนุษยศาสตร์และสังคมศาสตร์		
ที่	รายละเอียด	ค่าน้ำหนัก
16	<b>Parada Chainikom.</b> (2022, January-June). Knowledge-Scape of Research on Politics of Environment in Thailand. <i>International Journal of Crime, Law and Social Issues</i> , 9(1), 23-30. E-ISSN: 2730-3691 (ฐานข้อมูล TCI กลุ่มที่ 1)	0.80
17	<b>Wanwisa Meunchong.</b> (2022, April-June). The Guidelines for English Learning Media Design for Community-Based Tourism (CBT) Through Strakeholders' Needs Analysis in Phetchabun Province. <i>NNRU Community Research Journal</i> , 16(2), 14-27 P-ISSN: 2286-9581 E-ISSN: 2697-4703 (ฐานข้อมูล TCI กลุ่มที่ 1)	0.80
18	<b>รัชนิวรรณ ประยงค์กุล.</b> (2565, กันยายน-ธันวาคม). การวิเคราะห์การใช้ภาษาอังกฤษเพื่อการสื่อสารด้านการท่องเที่ยวบนฐานทรัพยากรท้องถิ่น : กรณีศึกษาผู้มีส่วนได้ส่วนเสียในแหล่งท่องเที่ยวชุมชนตำบลบ้านหวาย อำเภอหล่มสัก จังหวัดเพชรบูรณ์. <i>มนุษยสังคมสาร (มสส.)</i> , 20(3), 61-80. ISSN: 2673-0243 (ฐานข้อมูล TCI กลุ่มที่ 1)	0.80
19	<b>สุภัทธรณีย์ ขุนสิงห์สกุล.</b> (2565, มกราคม-มีนาคม). การจัดการภาครัฐแนวใหม่เพื่อส่งเสริมการท่องเที่ยวเชิงนิเวศขององค์กรปกครองส่วนท้องถิ่น อำเภอเขาค้อ จังหวัดเพชรบูรณ์. <i>สักทอง : วารสารมนุษยศาสตร์และสังคมศาสตร์</i> , 28(1), 65-80. P-ISSN: 2408-0845 E-ISSN: 2651-1487 (ฐานข้อมูล TCI กลุ่มที่ 1)	0.80
20	<b>Nut Keaongam and Pixitthikun Kaew-ngam.</b> (2022). The Partition of the Perceptible in Thai Community on the Concept of the Equality of a Marriage in The Considering of the Bill of Life Partnership Act. <i>Journal of Management Information and Decision Science</i> , 25(S2), 1-7. P-ISSN: 1524-7252 E-ISSN: 1532-5806 (ฐานข้อมูลนานาชาติ Scopus, SJR Q2)	1.00
21	<b>Teeraphat Kitjarak, Supachai Tritose, Arun Sonchai, Sompit Saibunchun, Chirarot Boonrat, Khruawan Intaharasuk and Sirimas Meunsai.</b> (2022, September). The Role of Community in Participating and Supporting the Management of the Child Development Centers under the Local Administrative Organizations. <i>Neuro Quantology</i> , 20(11), 6023-6030. ISSN: 1303-5150 (ฐานข้อมูลนานาชาติ Scopus, SJR Q3)	1.00
22	<b>Nikom Yokanya.</b> (2022, December). Syntax of Chaobon language (Nyah-Kur) Spoken in Thailand. <i>Jilin Daxue Xuebao (Gongxueban)/Journal of Jilin University (Engineering and Technology Edition)</i> , 41(12), 773-783. ISSN: 1671-5497 (อยู่ฐานข้อมูลนานาชาติ Scopus, SJR Q2)	1.00

ผลงานวิชาการของอาจารย์ประจำและนักวิจัย (แยกตามกลุ่มสาขาวิชา)		
กลุ่มสาขาวิชามนุษยศาสตร์และสังคมศาสตร์		
ที่	รายละเอียด	ค่าน้ำหนัก
คณะวิทยาการจัดการ		
1	อดุลย์ศิริ สัตย์เจริญ, บวรลักษณ์ เงินมา และสุพิชชา โชติกำจร. (2565, 14 พฤษภาคม). แนวทางการพัฒนาศักยภาพและผลิตภัณฑ์ของกลุ่มสัมมาชีพชุมชนสู่ความสำเร็จ กรณีศึกษากลุ่มสัมมาชีพชุมชนบ้านเฉลียงลับ ตำบลนาป่า อำเภอเมือง จังหวัดเพชรบูรณ์. ใน วิทยาลัยนครราชสีมา, การประชุมวิชาการระดับชาติ วิทยาลัยนครราชสีมา ครั้งที่ 9 ประจำปี พ.ศ.2565 (น. 335-346). นครราชสีมา.	0.20
2	พิมพ์พร เกษติ. (2565, กรกฎาคม-กันยายน). ปัจจัยที่มีผลต่อความยากจนและความเหลื่อมล้ำของรายได้ของผู้มีรายได้น้อย: กรณีศึกษาอำเภอเมือง จังหวัดเพชรบูรณ์. วารสารวิจัยและพัฒนา มหาวิทยาลัยราชภัฏเลย, 17(61), 26-35. E-ISSN: 2774-1109 (ฐานข้อมูล TCI กลุ่มที่ 2)	0.60
3	เอกชัย แสงโสดา. (2565, พฤษภาคม-สิงหาคม). พระมหาเทวีเจ้าแห่งเมืองทิพย์: การศึกษาลักษณะของสัมพันธบทในบริบทสื่อหลากหลาย. วารสารศาสตร์, 15(2), 319-363. ISSN: 0125-8192 (ฐานข้อมูล TCI กลุ่มที่ 2)	0.60
4	นภลัย บุญทิม. (2565, มกราคม-มิถุนายน). ต้นทุนและผลตอบแทนผ้าขึ้นหัวแดงตีนก่านในจังหวัดเพชรบูรณ์. วารสารมนุษยศาสตร์และสังคมศาสตร์ มหาวิทยาลัยราชภัฏอุดรธานี, 11(1), 1-17. ISSN: 2286-7139 (ฐานข้อมูล TCI กลุ่มที่ 2)	0.60
5	ศุภรัตน์ แก้วเสริม. (2565, พฤษภาคม-สิงหาคม). การพัฒนาแอปพลิเคชันสำหรับการดูแลผู้สูงอายุบนสมาร์ตโฟน. วารสารวิจัยวิทยาการจัดการ มหาวิทยาลัยราชภัฏสุรินทร์, 6(2), 44-59. P-ISSN: 2586-8691 E-ISSN: 2730-1877 (ฐานข้อมูล TCI กลุ่มที่ 2)	0.60
6	สุพิชชา โชติกำจร. (2565, พฤษภาคม-สิงหาคม). การศึกษาความเหลื่อมล้ำของการกระจายรายได้ในประเทศไทย. วารสารมหาวิทยาลัยราชภัฏร้อยเอ็ด, 16(2), 210-218. P-ISSN: 1905-6036 E-ISSN: 2673-0731 (ฐานข้อมูล TCI กลุ่มที่ 2)	0.60
7	เอ็ม สายคำหน่อ และศุภรัตน์ แก้วเสริม. (2565, กรกฎาคม-ธันวาคม). การพัฒนาระบบคัดกรองบุคคลที่มีความเสี่ยงเป็นโรคเบาหวาน. วารสารวิชาการ การจัดการเทคโนโลยี มหาวิทยาลัยราชภัฏมหาสารคาม, 9(2), 7-17. P-ISSN: 2730-3756 E-ISSN: 2730-3764 (ฐานข้อมูล TCI กลุ่มที่ 2)	0.60



ผลงานวิชาการของอาจารย์ประจำและนักวิจัย (แยกตามกลุ่มสาขาวิชา)		
กลุ่มสาขาวิชามนุษยศาสตร์และสังคมศาสตร์		
ที่	รายละเอียด	ค่าน้ำหนัก
8	สุทธิสินี ธีระธรรมสรณ์ และธรากร อนุสรณ์พานิชกุล. (2565, เมษายน-มิถุนายน). ปัจจัยเชิงสาเหตุของกลยุทธ์การตลาดบริการที่มีผลต่อคุณภาพการบริการและความจงรักภักดีต่อการบริการที่ที่พักประเภทโรงแรมและรีสอร์ท ในเขตอำเภอเขาค้อ จังหวัดเพชรบูรณ์. <i>สัปดาห์ : วารสารมนุษยศาสตร์และสังคมศาสตร์</i> , 28(2), 49-64. P-ISSN: 2408-0845 E-ISSN: 2651-1487 (ฐานข้อมูล TCI กลุ่มที่ 1)	0.80
9	ปยุตติกา สุนทรสิงห์. (2565, มกราคม-มีนาคม). ชื่นหัวแดงตีนก่าน : ที่มาและอัตลักษณ์ผ้าทอพื้นเมืองไทหล่ม. <i>วารสารสัปดาห์ : วารสารมนุษยศาสตร์และสังคมศาสตร์</i> , 28(1), 34-48. P-ISSN: 2408-0845 E-ISSN: 2651-1487 (ฐานข้อมูล TCI กลุ่มที่ 1)	0.80
10	กรีชชัย ขาวจ้อย. (2565, มกราคม-เมษายน). ความสัมพันธ์ระหว่างปัจจัยสำคัญในการจัดการการผลิตที่ส่งผลต่อต้นทุนการดำเนินการของผู้ประกอบการขนาดกลางและขนาดย่อมอุตสาหกรรมการผลิตในจังหวัดเพชรบูรณ์โดยมีการสูญเสียจากการผลิตและเวลาดำเนินการเป็นตัวแปรส่งผ่าน. <i>วารสารราชพฤกษ์</i> , 20(1), 14-26. P-ISSN: 1905-1344 E-ISSN: 2651-1835 (ฐานข้อมูล TCI กลุ่มที่ 1)	0.80
11	พริมาดา บัวหลวง. (2565, มกราคม-มิถุนายน). การพัฒนารูปแบบการพัฒนาภาวะผู้นำเชิงกลยุทธ์เพื่อสนับสนุนความสามารถด้านการจัดการธุรกิจชุมชนรอบอุทยานประวัติศาสตร์ศรีเทพ จังหวัดเพชรบูรณ์. <i>วารสารวิทยาการจัดการสมัยใหม่</i> , 15(1), 47-63. P-ISSN: 2408-2619 E-ISSN: 2673-0367 (ฐานข้อมูล TCI กลุ่มที่ 1)	0.80
12	สุนทรีย์ รอดดิษฐ์. (2565, กรกฎาคม-ธันวาคม). การพัฒนาศักยภาพแหล่งท่องเที่ยววิถีชุมชนรอบอุทยานประวัติศาสตร์ศรีเทพ โดยการมีส่วนร่วมอย่างยั่งยืน. <i>วารสารพินเนศวร์สาร</i> , 18(2), 133-146. P-ISSN: 1686-7467 E-ISSN: 2651-141X (ฐานข้อมูล TCI กลุ่มที่ 1)	0.80
คณะครุศาสตร์		
1	วิภาดา นาเลา. (2565, ตุลาคม-ธันวาคม). การพัฒนาการจัดการเรียนรู้คณิตศาสตร์ที่ส่งเสริมทักษะการสื่อสาร และทักษะการใช้เทคโนโลยีสารสนเทศ โดยใช้การจัดการเรียนรู้แบบขั้นบันได 5 ขั้นเพื่อการเรียนรู้ (QSCCS). <i>วารสารศึกษาศาสตร์ มหาวิทยาลัยมหาสารคาม</i> , 16(4), 170-182. P-ISSN: 1905-9922 E-ISSN: 2773-9252 (ฐานข้อมูล TCI กลุ่มที่ 2)	0.60

ผลงานวิชาการของอาจารย์ประจำและนักวิจัย (แยกตามกลุ่มสาขาวิชา)		
กลุ่มสาขาวิชามนุษยศาสตร์และสังคมศาสตร์		
ที่	รายละเอียด	ค่าน้ำหนัก
2	<p><b>สรวงพร กุศลส่ง</b>, วิทยาพร อ่อนปุย และพิชญาภา ตริวงษ์. (2565, มกราคม-มิถุนายน). การพัฒนารูปแบบการจัดกิจกรรมเสริมสร้าง สุขภาพ กีฬา นันทนาการและอาชีพผู้สูงอายุในชุมชน ตำบลบ้านดิว อำเภอลำสนัก จังหวัดเพชรบูรณ์. <i>วารสารวิชาการมนุษยและสังคม มหาวิทยาลัยราชภัฏศรีสะเกษ</i>, 6(1), 61-84.</p> <p>ISSN: 2586-9086 (ฐานข้อมูล TCI กลุ่มที่ 2)</p>	0.60
3	<p><b>สรวงพร กุศลส่ง</b> และจินตนา สายสิงเทศ. (2565, กรกฎาคม-ธันวาคม). การพัฒนารูปแบบการจัดการเรียนรู้ด้วยแผนผังกราฟิกเพื่อเสริมสร้างความสามารถในการเรียนรู้ด้านการวิจัยของนักศึกษา คณะครุศาสตร์ มหาวิทยาลัยราชภัฏเพชรบูรณ์. <i>วารสารศึกษาศาสตร์และสังคมศาสตร์ มหาวิทยาลัยราชภัฏกำแพงเพชร</i>, 20(2), 299-326.</p> <p>P-ISSN: 0858-527X E-ISSN: 2730-3152 (ฐานข้อมูล TCI กลุ่มที่ 2)</p>	0.60
4	<p><b>พิชญา เขียวภาษา</b>. (2565, พฤษภาคม-สิงหาคม). การพัฒนาหลักสูตรภาษาและวัฒนธรรมท้องถิ่นของชาวเพชรบูรณ์ที่เสริมสร้างการรักษาวัฒนธรรมประเพณีไทย. <i>วารสารมหาวิทยาลัยราชภัฏมหาสารคาม</i>, 16(2), 21-28.</p> <p>P-ISSN: 1906-0181 E-ISSN: 2673-026X (ฐานข้อมูล TCI กลุ่มที่ 2)</p>	0.60
5	<p><b>สมฤทัย เย็นใจ</b> และกฤษณิรัฐ พิมพิลา. (2565, กรกฎาคม-กันยายน). การพัฒนามโนทัศน์ทางคณิตศาสตร์ของนักศึกษาครุคณิตศาสตร์ โดยใช้แนวคิด CCR. <i>วารสารศึกษาศาสตร์ มหาวิทยาลัยมหาสารคาม</i>, 16(3), 228-239.</p> <p>P-ISSN: 1905-9922 E-ISSN: 2773-9252 (ฐานข้อมูล TCI กลุ่มที่ 2)</p>	0.60
6	<p><b>อโณทัย พลเยี่ยม เพชรแสง</b> และ Yonayad Yadecha Gurmu. (2565, มกราคม-มิถุนายน). การพัฒนาโปรแกรมเสริมสร้างทักษะชีวิตและอาชีพในศตวรรษที่ 21 ผ่านการจัดการเรียนการสอนรายวิชาการบริหารจัดการค้าภาษาอังกฤษ. <i>วารสารวิชาการ มหาวิทยาลัยราชภัฏบุรีรัมย์ มนุษยศาสตร์และสังคมศาสตร์</i>, 14(1), 83-96.</p> <p>ISSN: 1906-7062 (ฐานข้อมูล TCI กลุ่มที่ 2)</p>	0.60
7	<p><b>ประมะ แก้วพวง</b>. (2565, กรกฎาคม-ธันวาคม). การพัฒนาสื่อการเรียนรู้ด้วยรูปแบบอินโฟกราฟิกชุด แก่นตะวัน พืชมหัศจรรย์สารพัดประโยชน์ สำหรับเกษตรกร. <i>วารสารราชภัฏเพชรบูรณ์สาร</i>, 24(2), 23-32.</p> <p>P-ISSN: 0859-8185 E-ISSN: 2821-9988 (ฐานข้อมูล TCI กลุ่มที่ 2)</p>	0.60

ผลงานวิชาการของอาจารย์ประจำและนักวิจัย (แยกตามกลุ่มสาขาวิชา)		
กลุ่มสาขาวิชามนุษยศาสตร์และสังคมศาสตร์		
ที่	รายละเอียด	ค่าน้ำหนัก
8	<b>วิธวรรณ สี่ซิ่น.</b> (2565, กรกฎาคม-ธันวาคม). ผลการจัดการเรียนรู้ตามหลักการทรงงานของในหลวงรัชการที่ 9 และแนวคิดระบบพี่เลี้ยง ที่มีต่อเจตคติในการเรียนวิชาการสอนฟุตบอลของนักศึกษาสาขาวิชาพลศึกษา. <i>วารสารราชภัฏเพชรบูรณ์สาร</i> , 24(2), 51-63. P-ISSN: 0859-8185 E-ISSN: 2821-9988 (ฐานข้อมูล TCI กลุ่มที่ 2)	0.60
9	<b>ฐิติกานต์ แก้ววิเศษ.</b> (2565, กันยายน-ธันวาคม). การพัฒนาแนวการจัดการเรียนรู้วิชาภาษาไทยแบบเชิงรุกโดยใช้วรรณคดีเป็นฐาน เพื่อส่งเสริมความสามารถของผู้เรียนในศตวรรษที่ 21 สำหรับนักเรียนระดับชั้นมัธยมศึกษาปีที่ 1. <i>วารสารวิชาการและวิจัยสังคมศาสตร์</i> , 17(3), 67-80. E-ISSN: 2408-1647 (ฐานข้อมูล TCI กลุ่มที่ 1)	0.80
10	<b>อโณทัย พลเยี่ยม เพชรแสง.</b> (2565, กันยายน-ธันวาคม). ผลการพัฒนาทักษะชีวิตและอาชีพในศตวรรษที่ 21 ของนักศึกษาครุภาษาอังกฤษ. <i>วารสารมนุษยศาสตร์และสังคมศาสตร์ มหาวิทยาลัยธนบุรี</i> , 16(3), 131-141. E-ISSN: 2672-9202 (ฐานข้อมูล TCI กลุ่มที่ 1)	0.80
11	<b>กานต์ อัมพานนท์ และณัฐตะวัน ลิ้มประสงศ์.</b> (2565, กันยายน-ตุลาคม). นวัตกรรมการขับเคลื่อนกระบวนการชุมชนแห่งการเรียนรู้ทางวิชาชีพ สำหรับสถานศึกษาขนาดเล็กและพื้นที่ห่างไกล. <i>วารสารสันติศึกษาปริทรรศน์ มจร</i> , 10(6), 2566-2678. P-ISSN: 2287-0962 E-ISSN: 2539-6765 (ฐานข้อมูล TCI กลุ่มที่ 1)	0.80
12	<b>Somjai Kongterm.</b> (2022, September-December). A Study of the Condition of Morality and Ethics as a Teacher in the 21st Century and the Public Mind of Student Teachers. <i>Rajabhat Chiang Mai Research Journal</i> , 23(3), 171-183. P-ISSN: 1513-8410 E-ISSN: 2651-2068 (ฐานข้อมูล TCI กลุ่มที่ 1)	0.80
13	<b>แขก บุญมาทัน.</b> (2565, กรกฎาคม-ธันวาคม). การยกระดับแรงยึดเหนี่ยวทางสังคมในสังคมสูงวัยด้วยหลักสูตรสหวิทยาการ เรื่อง องค์ความรู้บูรณาการวัฒนธรรมท้องถิ่น เพื่อใช้ชีวิตร่วมกันในสังคมอย่างมีคุณภาพของนักเรียนชั้นประถมศึกษาปีที่ 1-3. <i>วารสารวิชาการเครือข่ายบัณฑิตศึกษามหาวิทยาลัยราชภัฏภาคเหนือ</i> , 12(2), 141-155. P-ISSN: 2229-2683 E-ISSN: 2408-1418 (ฐานข้อมูล TCI กลุ่มที่ 1)	0.80
14	<b>เสาวลักษณ์ เรืองศรี, กิตติวินท์ เดชชวนการ และวราพร บุญยวงศ์วิวัชร.</b> (2565, พฤษภาคม-สิงหาคม). ผลการใช้รูปแบบการจัดการเรียนรู้ตามแนวทางการศึกษาเชิงพหุวัฒนธรรมของครูในห้องเรียนพหุวัฒนธรรม. <i>วารสารวิจัยราชภัฏเชียงใหม่</i> , 23(2), 243-258. P-ISSN: 1513-8410 E-ISSN: 2651-2068 (ฐานข้อมูล TCI กลุ่มที่ 1)	0.80

ผลงานวิชาการของอาจารย์ประจำและนักวิจัย (แยกตามกลุ่มสาขาวิชา)		
กลุ่มสาขาวิชามนุษยศาสตร์และสังคมศาสตร์		
ที่	รายละเอียด	ค่าน้ำหนัก
15	Rangsimawiwatwongwana and Kittiwindaedchawanagon. (2565, กันยายน-ธันวาคม). Lone Mothers in Chiang Mai with Experiences of Social Stigma. <i>วารสารวิจัยราชภัฏเชียงใหม่</i> , 23(3), 159-170. P-ISSN: 1513-8410 E-ISSN: 2651-2068 (ฐานข้อมูล TCI กลุ่มที่ 1)	0.80
16	Kamolchart Klomim and Boonsong Kuayngern. (2022). Upgrading the Potential with Competency-Based Learning Management Innovation Integration with work to Enhance Students' Ability in Practice Teaching Professional Experience. <i>Hong Kong Journal of Social Sciences</i> , 60(Autumn/Winter), 880-818. ISSN: 1021-3619 (ฐานข้อมูลนานาชาติ Scopus, SJR Q4)	1.00

### กำหนดระดับคุณภาพผลงานทางวิชาการและงานสร้างสรรค์ ดังนี้

ลำดับ	คณะ	จำนวนงานสร้างสรรค์(ค่าน้ำหนัก)					จำนวนงานวิจัย(ค่าน้ำหนัก)					รวม (เรื่อง)	ผลรวม ถ่วงน้ำหนัก (จำนวน ชิ้นงานXค่าน้ำหนัก)
		0.20	0.40	0.60	0.80	1.00	0.20	0.40	0.60	0.80	1.00		
กลุ่มสาขาวิชาวิทยาศาสตร์และเทคโนโลยี													
1	คณะวิทยาศาสตร์และเทคโนโลยี	0	0	0	0	0	3	0	3	5	8	19	14.40
2	คณะเทคโนโลยีการเกษตรและเทคโนโลยีอุตสาหกรรม	0	0	0	0	0	4	0	4	12	3	23	15.80
กลุ่มสาขาวิชามนุษยศาสตร์และสังคมศาสตร์													
1	คณะวิทยาศาสตร์และเทคโนโลยี	0	0	0	0	0	0	0	0	0	0	6	6.00
2	คณะเทคโนโลยีการเกษตรและเทคโนโลยีอุตสาหกรรม	0	0	0	0	0	0	0	0	0	0	0	0
3	คณะมนุษยศาสตร์และสังคมศาสตร์	0	0	0	0	0	0	0	15	4	3	22	15.20
4	คณะวิทยาการจัดการ	0	0	0	0	0	1	0	6	5	0	12	7.80
5	คณะครุศาสตร์	0	0	0	0	0	0	0	8	7	1	16	11.40
มหาวิทยาลัย		0	0	0	0	0	8	0	36	33	21	98	70.60

## สรุปผลการดำเนินงาน

ลำดับ	คณะ	ผลรวม ถ่วงน้ำหนัก (จำนวนชิ้นงานXค่าน้ำหนัก)			จำนวน อาจารย์ ประจำ ทั้งหมด	ร้อยละ ของ ผลงานฯ (ผลรวมถ่วง น้ำหนักX100/ จำนวน อาจารย์ ประจำ ทั้งหมด)	คะแนน (ร้อยละของ ผลงานฯX5/ ร้อยละของ ผลรวมถ่วง น้ำหนักฯที่ กำหนดให้เป็น คะแนนเต็ม 5)
		บทความ วิจัย	งาน สร้างสรรค์	รวม			
กลุ่มสาขาวิชาวิทยาศาสตร์และเทคโนโลยี							
1	คณะวิทยาศาสตร์และเทคโนโลยี	14.40	0	14.40	59	24.41	4.07
2	คณะเทคโนโลยีการเกษตรและเทคโนโลยีอุตสาหกรรม	15.80	0	15.80	54.5	28.99	4.83
รวม		30.20	0	30.20	113.5	26.61	4.43
กลุ่มสาขาวิชามนุษยศาสตร์และสังคมศาสตร์							
1	คณะวิทยาศาสตร์และเทคโนโลยี	6	0	6	5	120	5 (30)
2	คณะเทคโนโลยีการเกษตรและเทคโนโลยีอุตสาหกรรม	0	0	0	4	0	0
3	คณะมนุษยศาสตร์และสังคมศาสตร์	15.20	0	15.20	73	20.82	5 (5.21)
4	คณะวิทยาการจัดการ	7.80	0	7.80	55	14.18	3.55
5	คณะครุศาสตร์	11.40	0	11.40	45	25.33	5 (6.33)
รวม		40.40	0	40.40	182	22.20	5 (5.55)
รวมทั้ง 2 กลุ่มสาขาวิชา		70.60	0	70.60	295.5	48.81	5 (9.43)
ค่าเฉลี่ยรวม							4.72

## สรุปคะแนนผลงานวิชาการของอาจารย์ประจำและนักวิจัย แบ่งเป็น 2 กลุ่มสาขาวิชา ดังนี้

- 1) วิทยาศาสตร์และเทคโนโลยี  $(30.20 \times 100) / 113.5 = (26.61 \times 5) / 30 = 4.43$
- 2) มนุษยศาสตร์และสังคมศาสตร์  $(40.40 \times 100) / 182 = (22.20 \times 5) / 20 = 5 (5.55)$

$$\text{คะแนนที่ได้} = \frac{4.43 + 5}{2} = \frac{9.43}{2} = 4.72$$

เอกสาร/หลักฐาน	
หมายเลขเอกสาร	ชื่อเอกสาร
2.3-0-01	แบบสรุปผลงานวิชาการของอาจารย์ประจำและนักวิจัย
2.3-0-02	ฐานข้อมูลงานวิจัย (ตีพิมพ์เผยแพร่) <a href="https://research.pcru.ac.th/rdb/published/reportpublished/15">https://research.pcru.ac.th/rdb/published/reportpublished/15</a>

## ผลการประเมินตนเองปีนี้ (ปี 2565)

ตัวบ่งชี้ มร.พช. ที่ 2.3	เป้าหมาย	ผลการดำเนินงาน	คะแนนการประเมินตนเอง	การบรรลุเป้าหมาย
	2.50 คะแนน	4.72 คะแนน	4.72 คะแนน	บรรลุ

## ผลการประเมินของคณะกรรมการปีนี้ (ปีการศึกษา 2565)

ตัวบ่งชี้ มร.พช. ที่ 2.3	เป้าหมาย	ผลการดำเนินงาน	คะแนนการประเมินจากคณะกรรมการ	การบรรลุเป้าหมาย
	2.50 คะแนน	4.72 คะแนน	4.72 คะแนน	บรรลุ

ตัวบ่งชี้ มร.พช. ที่ 2.4	ผลงานวิจัย งานสร้างสรรค์ หรือนวัตกรรมที่นำไปใช้ประโยชน์ต่อชุมชน
ชนิดของตัวบ่งชี้	ผลลัพธ์
รอบปีการประเมิน	ปีงบประมาณ
หน่วยงานที่รับการประเมิน	สถาบันวิจัยและพัฒนา

### คำอธิบายตัวบ่งชี้

การวิจัยเป็นพันธกิจหนึ่งที่สำคัญของมหาวิทยาลัย การดำเนินการตามพันธกิจอย่างมีประสิทธิภาพและประสบความสำเร็จนั้น สามารถพิจารณาได้จากผลงานวิจัย งานสร้างสรรค์ และนวัตกรรมที่มีคุณภาพและมีประโยชน์สู่การนำไปใช้ จากการเปรียบเทียบจำนวนงานวิจัย หรืองานสร้างสรรค์ หรือนวัตกรรมของอาจารย์ประจำที่นำไปใช้ประโยชน์ในการแก้ไขปัญหาตามวัตถุประสงค์ที่ระบุไว้ในโครงการวิจัยและรายงานการวิจัย โดยได้รับการรับรองการใช้ประโยชน์จากหน่วยงานที่เกี่ยวข้อง

### เกณฑ์การประเมิน

โดยการแปลงค่าคะแนนร้อยละของจำนวน (ชิ้น) ผลงานวิจัย งานสร้างสรรค์ หรือนวัตกรรมที่นำไปใช้ประโยชน์ต่อชุมชนทั้งหมดในปีที่ประเมินที่กำหนดให้เป็น **คะแนนเต็ม 5 = ร้อยละ 30**

### สูตรการคำนวณ

1. คำนวณค่าร้อยละของจำนวนชิ้นงานวิจัยหรืองานสร้างสรรค์หรือนวัตกรรมที่นำไปใช้ประโยชน์

$$\frac{\text{ผลรวมของงานวิจัยหรืองานสร้างสรรค์หรือนวัตกรรมที่นำไปใช้ประโยชน์ต่อชุมชน}}{\text{จำนวนงานวิจัย งานสร้างสรรค์ หรือนวัตกรรมทั้งหมดในปีที่ประเมิน}} \times 100$$

2. แปลงค่าร้อยละที่คำนวณได้ในข้อ 1 เทียบกับคะแนนเต็ม 5

$$\text{คะแนนที่ได้} = \frac{\text{ร้อยละของจำนวนชิ้นงานวิจัยหรืองานสร้างสรรค์หรือนวัตกรรมที่นำไปใช้ประโยชน์ต่อชุมชน}}{\text{ร้อยละของผลงานวิจัยหรืองานสร้างสรรค์หรือนวัตกรรมที่นำไปใช้ประโยชน์ของสถาบันที่กำหนดให้เป็นคะแนนเต็ม 5}} \times 5$$

### หมายเหตุ

1. บุคคลที่สามารถรับรองการนำไปใช้ประโยชน์ได้ให้ใช้เกณฑ์เดียวกับตัวบ่งชี้ที่ 1.8
2. คำอธิบายของสูตรคำนวณ

**ตัวตั้ง** หมายถึง ผลรวมของงานวิจัย งานสร้างสรรค์ หรือนวัตกรรมที่นำไปใช้ประโยชน์ที่ใช้ประโยชน์ในปีที่ประเมิน

**ตัวหาร** หมายถึง จำนวนงานวิจัย งานสร้างสรรค์ หรือนวัตกรรมทั้งหมดในปีที่ประเมิน (งานวิจัยที่ได้รับทุนสนับสนุนการวิจัยในปีที่ประเมินเท่านั้น โดยมีสัญญาการรับทุนสนับสนุนการวิจัย และห้ามนับซ้ำ)

**หน่วยงานที่สามารถรับรองการใช้ประโยชน์ได้**

การแบ่งส่วนงาน		หน่วยงาน	ผู้มีสิทธิลงนามรับรอง
1. หน่วยงานราชการ	1.1 ราชการส่วนกลาง	สำนักนายกรัฐมนตรี	1) สำนักงานเลขาธิการนายกรัฐมนตรี 2) กรมเลขาธิการคณะรัฐมนตรี
		กระทรวงหรือทบวงซึ่งมีฐานะเทียบเท่ากระทรวง	1) สำนักงานเลขาธิการนายกรัฐมนตรี 2) สำนักงานปลัดกระทรวง
		ทบวง	1) สำนักงานเลขาธิการนายกรัฐมนตรี 2) สำนักงานปลัดกระทรวง
		กรม	1) อธิบดี 2) รองอธิบดี
	1.2 ราชการส่วนภูมิภาค	จังหวัด	1) ผู้ว่าราชการจังหวัด 2) รองผู้ว่าราชการจังหวัด
		อำเภอ	1) นายอำเภอ 2) ปลัดอำเภอ
	1.3 ราชการส่วนท้องถิ่น	องค์การบริหารส่วนจังหวัด	1) นายก อบจ. 2) รองนายก อบจ. 3) ปลัด อบจ.
		เทศบาล	1) นายกเทศมนตรี 2) ปลัดเทศบาล
		องค์การบริหารส่วนตำบล	1) นายก อบต. 2) รองนายก อบต. 3) ปลัด อบต.
		ส่วนท้องถิ่นอื่นตามที่กฎหมายกำหนด (กทม. และเมืองพัทยา)	1) ผู้ว่าการ 2) รองผู้ว่าการ
2. หน่วยงานเอกชน			1) กรรมการบริหาร 2) ผู้จัดการ

**หมายเหตุ**

- |                          |                       |   |
|--------------------------|-----------------------|---|
| 1) วิสาหกิจชุมชน         | ผู้มีสิทธิลงนามรับรอง | ประธาน และรองประธานกลุ่ม  |
| 2) ส่วนงานส่งเสริมสุขภาพ | ผู้มีสิทธิลงนามรับรอง | ผู้อำนวยการ และรองผู้อำนวยการ   |
| 3) สถานศึกษาขั้นพื้นฐาน  | ผู้มีสิทธิลงนามรับรอง | ผู้อำนวยการ และรองผู้อำนวยการเขตพื้นที่การศึกษา (กรณีสถานศึกษาในกรุงเทพฯ กำหนดให้ ผู้อำนวยการสำนักการศึกษาของเขต) |
| 4) สถานศึกษาระดับวิชาชีพ | ผู้มีสิทธิลงนามรับรอง | ผู้อำนวยการ และรองผู้อำนวยการสถานศึกษา  |
| 5) สถานศึกษาระดับปริญญา  | ผู้มีสิทธิลงนามรับรอง | อธิการบดี และรองอธิการบดี   |



## ผลการดำเนินงาน :

ในรอบปีการศึกษา 2565 มหาวิทยาลัยราชภัฏเพชรบูรณ์ มีผลงานวิจัย งานสร้างสรรค์ หรือนวัตกรรมที่นำไปใช้ประโยชน์ต่อชุมชนจำนวน 80 ชิ้นงาน

## ผลงานผลงานวิจัย งานสร้างสรรค์ หรือนวัตกรรมที่นำไปใช้ประโยชน์ต่อชุมชน

ลำดับ	ประเภทชิ้นงาน			หน่วยงานที่นำไปใช้ประโยชน์	ผลการใช้	หนังสือรับรอง
	วิจัย	สร้างสรรค์	นวัตกรรม			
	คณะครุศาสตร์					
1	ปีงบประมาณ พ.ศ. 2565 เรื่อง : การจัดการความรู้ และการถ่ายทอดเทคโนโลยี ประเภททุน : การพัฒนาศักยภาพครู ปฐมวัยในการจัดการความรู้สำหรับเด็ก ปฐมวัยยุคดิจิทัล หัวหน้าโครงการ : รองศาสตราจารย์ ดร.สรวงพร กุศลส่ง			สำนักงานเขตพื้นที่ การศึกษาประถมศึกษา เพชรบูรณ์ เขต 1 ต.สะเตียง อ.เมือง เพชรบูรณ์ จ.เพชรบูรณ์	การนำไปใช้ประโยชน์ในเชิงสาธารณะ บูรณาการเชิง knowledge ในระดับปฐมวัยของการเรียนใน สังกัด สอดแทรกในกิจกรรมในหลักสูตรการศึกษา	นายไท พานนท์ ผู้อำนวยการสำนักงานเขต พื้นที่การศึกษาประถมศึกษา เพชรบูรณ์ เขต1 เมื่อวันที่ 14 ธ.ค. 2565
2	ปีงบประมาณ พ.ศ. 2565 เรื่อง : พัฒนาศาสตร์ วิจัยและ นวัตกรรม (ววน.) ประเภททุน : การพัฒนาหลักสูตรเกษตร ปลอดภัย ตามแนวทางเกษตรทฤษฎี ใหม่เพื่อเสริมสร้างทักษะชีวิตและทักษะ			สำนักงานเขตพื้นที่ การศึกษาประถมศึกษา เพชรบูรณ์ เขต 1 ต.สะเตียง อ.เมือง เพชรบูรณ์ จ.เพชรบูรณ์	การนำไปใช้ประโยชน์ในเชิงสาธารณะ นำความรู้ที่ได้รับไปขยายผลใน ร.ร.สังกัดและเชื่อมโยงกับวิถี ชีวิตแบบเศรษฐกิจพอเพียง การนำไปใช้ประโยชน์ในเชิงนโยบาย ไปทำโครงการเชิงนโยบายมาตรการปรับปรุงประสิทธิภาพใน การปฏิบัติราชการ	นายไท พานนท์ สำนักงานเขตพื้นที่การศึกษา ประถมศึกษาเพชรบูรณ์ เขต 1 เมื่อวันที่ 23 พ.ย. 2565

ลำดับ	ประเภทชิ้นงาน			หน่วยงานที่นำไปใช้ ประโยชน์	ผลการใช้	หนังสือรับรอง
	วิจัย	สร้างสรรค์	นวัตกรรม			
	<p>อาชีพสำหรับนักเรียนชั้นประถมศึกษา จังหวัดเพชรบูรณ์</p> <p>หัวหน้าโครงการ : ผู้ช่วยศาสตราจารย์ ดร.กมลฉัตร กล่อมอ้อม</p>				<p>การนำไปใช้ประโยชน์ในเชิงพาณิชย์</p> <p>งานวิจัยจะส่งผลให้ผู้เขียนสร้างอาชีพ</p> <p>การนำไปใช้ประโยชน์ทางอ้อมของงานสร้างสรรค์</p> <p>นำความรู้ที่ได้รับไปขยายผลให้กับคุณครูในการพัฒนาเกษตร อินทรีย์</p> <p>การนำไปใช้ประโยชน์อื่น ๆ</p> <p>งานวิจัยมีผลลัพธ์ นร.ให้เกิดต่อมาใน คว.ม</p>	
3	<p>ปีงบประมาณ พ.ศ. 2565</p> <p>เรื่อง : พัฒนาศาสตร์ วิจัยและ นวัตกรรม (ววน.)</p> <p>ประเภททุน : การพัฒนาขีดความสามารถ และสร้างเสริมศักยภาพในการดำรงชีวิต ของผู้สูงอายุบ้านเข็กน้อย จังหวัด เพชรบูรณ์ ด้วยวิธีการพึ่งตนเองโดยใช้ ชุมชนเป็นฐาน เพื่อความมั่นคง เข้มแข็ง และยั่งยืน</p> <p>หัวหน้าโครงการ : อาจารย์ฉัตรชัย เสมาทอง</p>			<p>องค์การบริหารส่วนตำบล เข็กน้อย ต.เข็กน้อย อ.เขาค้อ จ.เพชรบูรณ์</p>	<p>การนำไปใช้ประโยชน์ในเชิงสาธารณะ</p> <p>สามารถนำผลการศึกษาพฤติกรรมและความต้องการ การ ประเมินความรู้ความเข้าใจในการอยู่ในชุมชน ปัญหาต่าง ๆ ในช่วงวัยของผู้สูงอายุบ้านเข็กน้อย และสามารถนำความรู้ความ เข้าใจใหม่ ๆ มาพัฒนาตนเองเพื่อความอยู่รอดในสังคม สามารถ หาวิธีการที่จะพัฒนาตนเองและชุมชนให้ตรงตามความต้องการ ของสังคมให้สามารถอยู่ในสังคมได้อย่างมีความสุข</p> <p>การนำไปใช้ประโยชน์ในเชิงนโยบาย</p> <p>สามารถนำผลงานวิจัยมาประยุกต์ในการจัดโครงการสร้าง เสริมศักยภาพในการดำรงชีวิตของผู้สูงอายุบ้านเข็กน้อย จังหวัด เพชรบูรณ์ ด้วยวิธีการพึ่งตนเองโดยใช้ชุมชนเป็นฐานเพื่อความ มั่นคง เข้มแข็ง และยั่งยืน</p>	<p>นายรณพงษ์ ทรงสวัสดิ์วงศ์</p> <p>นายกองค์การบริหารส่วน ตำบลเข็กน้อย</p> <p>เมื่อวันที่ 3 ส.ค. 2565</p>

ลำดับ	ประเภทชิ้นงาน			หน่วยงานที่นำไปใช้ ประโยชน์	ผลการใช้	หนังสือรับรอง
	วิจัย	สร้างสรรค์	นวัตกรรม			
					การนำไปใช้ประโยชน์อื่น ๆ สามารถนำผลการศึกษามาเป็นข้อมูลสำหรับการวางแผนปรับปรุงและพัฒนาความรู้และความสามารถของกลุ่มคนช่วงวัยอื่นได้ เพื่อเป็นการส่งเสริมให้มีแนวทางในการดำรงชีวิตอย่างมีความสุขในชุมชน และสามารถส่งต่อไปยังกลุ่มคน และชุมชนอื่น ๆ ได้	
4	<p>ปีงบประมาณ พ.ศ. 2565</p> <p>เรื่อง : นักวิจัยหน้าใหม่</p> <p>ประเภททุน : การพัฒนาสมรรถนะ</p> <p>นักศึกษาครูตามแนวคิด เพื่อส่งเสริมทักษะสมอง Executive Functions (EF)</p> <p>หัวหน้าโครงการ : อาจารย์พิชญภา ตริวังษ์</p>			<p>สำนักงานเขตพื้นที่</p> <p>การศึกษาประถมศึกษา</p> <p>เพชรบูรณ์ เขต 1</p> <p>ต.สะเตียง อ.เมือง</p> <p>เพชรบูรณ์ จ.เพชรบูรณ์</p>	<p>การนำไปใช้ประโยชน์ทางอ้อมของงานสร้างสรรค์</p> <p>งานวิจัยนี้ ผู้วิจัยได้ดำเนินการเก็บรวบรวมข้อมูล และนำผลการวิจัยที่เกิดขึ้นไปใช้ประโยชน์ทางการจัดประสบการณ์ที่เน้นการส่งเสริมสมรรถนะนักศึกษาครูเพื่อส่งเสริมทักษะสมอง Executive Functions (EF) : ประเด็น ตามแนวคิดเพื่อส่งเสริมทักษะสมอง ตัวอย่างเช่น รูปแบบการจัดกิจกรรม ทำให้นักศึกษาฝึกประสบการณ์วิชาชีพครูมีความรู้ความเข้าใจ และได้พัฒนาสมรรถนะของตนเองมากยิ่งขึ้น นักศึกษาสามารถประเมินตนเองได้ว่ากิจกรรมที่จัดให้ผู้เรียนนั้นก่อให้เกิดประโยชน์และเอื้ออำนวยต่อการเรียนรู้ได้ดี การเตรียมความพร้อมให้กับผู้เรียนอย่างมีคุณภาพจะส่งผลดีในระยะยาวต่อพัฒนาการทั้ง 4 ด้านรวมถึงความสำเร็จทางด้านวิชาการในระดับที่สูงขึ้น ทั้งนี้ นักศึกษาครูจึงจำเป็นต้องได้รับการพัฒนาให้มีสมรรถนะ เพื่อให้มีความรู้ความเข้าใจที่ถูกต้อง โดยนำแนวคิดเพื่อส่งเสริมทักษะสมอง</p>	<p>นายโท พานนท์</p> <p>ผู้อำนวยการสำนักงานเขตพื้นที่การศึกษาประถมศึกษา</p> <p>เพชรบูรณ์ เขต 1</p> <p>เมื่อวันที่ 30 มี.ค. 2566</p>

ลำดับ	ประเภทชิ้นงาน			หน่วยงานที่นำไปใช้ ประโยชน์	ผลการใช้	หนังสือรับรอง
	วิจัย	สร้างสรรค์	นวัตกรรม			
					Executive Functions (EF) ให้ได้รับความรู้ความเข้าใจและมีความสามารถในการปฏิบัติที่เหมาะสมกับพัฒนาการเด็กปฐมวัย อีกทั้งนักศึกษาครูจะได้พัฒนาตนเองได้เป็นอย่างดี	
5	<p>ปีงบประมาณ พ.ศ. 2565</p> <p>เรื่อง : พัฒนาวិทยาศาสตร์ วิจัยและนวัตกรรม (ววน.)</p> <p>ประเภททุน : การวิจัยและพัฒนา</p> <p>นวัตกรรมป้องกันสมองเสื่อมของผู้สูงอายุด้วยกิจกรรมเสริมทักษะและสุขภาพกาย</p> <p>หัวหน้าโครงการ : ผู้ช่วยศาสตราจารย์ น้ำฝน เบ้าทองคำ</p>			<p>องค์การบริหารส่วนตำบลวัดโบสถ์ ต.วัดโบสถ์ อ.วัดโบสถ์ จ.พิษณุโลก</p>	<p>การนำไปใช้ประโยชน์ในเชิงสาธารณะ</p> <p>ผลงานวิจัยที่นำไปใช้ให้เกิดประโยชน์แก่สาธารณะด้านสาธารณสุข คือ นำบอร์ดเกมฝึกสมองและกิจกรรมการออกกำลังกายไปจัดให้กับผู้สูงอายุและประชาชนในชุมชน โดยนำกิจกรรมการออกกำลังกายโดยใช้สมองเป็นฐานไปจัดร่วมกับกิจกรรมการเดินแอโรบิกตอนเย็น ซึ่งเป็นโครงการที่องค์การบริหารส่วนตำบลวัดโบสถ์ทำอยู่แล้ว ทำให้กิจกรรมมีความแปลกใหม่ สนุกสนาน ประชาชนร่วมกิจกรรมด้วยความสนุก มีสุขภาพแข็งแรง สมองแจ่มใส ลดการเจ็บป่วย</p>	<p>นายดอกเข็ม คำโบสถ์</p> <p>นายกองค์การบริหารส่วนตำบลวัดโบสถ์</p> <p>เมื่อวันที่ 15 มี.ค. 2566</p>
6	<p>ปีงบประมาณ พ.ศ. 2565</p> <p>เรื่อง : พัฒนาวิทยาศาสตร์ วิจัยและนวัตกรรม (ววน.)</p> <p>ประเภททุน : การยกระดับแรงยึดเหนี่ยวทางสังคม ในสังคมสูงวัยเพื่อคุณภาพผู้สูงอายุ 4 มิติ ในอำเภอเมือง จังหวัดเพชรบูรณ์ ด้วยหลักสูตรรายวิชา</p>			<p>สำนักงานเขตพื้นที่การศึกษาประถมศึกษาเพชรบูรณ์ เขต 1 ต.สะเตียง อ.เมืองเพชรบูรณ์ จ.เพชรบูรณ์</p>	<p>การนำไปใช้ประโยชน์ในเชิงสาธารณะ</p> <p>ผลงานวิจัยที่นำไปใช้ให้เกิดประโยชน์แก่สาธารณะโดยงานวิจัยดังกล่าวส่งผลให้คุณภาพชีวิตของนักเรียน ครอบครัวและชุมชน และโดยผู้สูงอายุดีขึ้น ด้วยหลักสูตรรายวิชาเพิ่มเติมสำหรับนักเรียนภาคบังคับโดยมีโรงเรียนในสังกัดที่สนใจได้ร่วมทดลองใช้หลักสูตร</p> <p>การนำไปใช้ประโยชน์ในเชิงนโยบาย</p>	<p>นายไท พานนท์</p> <p>ผู้อำนวยการสำนักงานเขตพื้นที่การศึกษาประถมศึกษาเพชรบูรณ์ เขต 1</p> <p>เมื่อวันที่ 15 มี.ค. 2566</p>

ลำดับ	ประเภทชิ้นงาน			หน่วยงานที่นำไปใช้ประโยชน์	ผลการใช้	หนังสือรับรอง
	วิจัย	สร้างสรรค์	นวัตกรรม			
	เพิ่มเติมสำหรับนักเรียนภาคบังคับ หัวหน้าโครงการ : ผู้ช่วยศาสตราจารย์ ดร.แขก บุญมาทัน				กำหนดเป็นนโยบาย แนวทางการจัดการเรียนการสอน ในการบูรณาการการจัดการเรียนการสอนที่เน้นฐานสมรรถนะในหลักสูตรสถานศึกษา ที่เน้นการดูแลผู้สูงอายุในชุมชนที่สถานศึกษาตั้งอยู่	
7	ปีงบประมาณ พ.ศ. 2565 เรื่อง : พัฒนานวัตกรรมเพื่อพัฒนาเชิงพื้นที่ ประเภททุน : การพัฒนาแหล่งเรียนรู้และสภาพแวดล้อมในชั้นเรียน สำหรับศูนย์การศึกษาพิเศษ ประจำจังหวัดเพชรบูรณ์ หัวหน้าโครงการ : อาจารย์วิชญาพร อ่อนปุย			ศูนย์การศึกษาพิเศษ ประจำจังหวัดเพชรบูรณ์ ต.บ้านโตก อ.เมือง เพชรบูรณ์ จ.เพชรบูรณ์	การนำไปใช้ประโยชน์ในเชิงสาธารณะ ใช้เป็นแหล่งเรียนรู้เพื่อพัฒนาผู้เรียนที่มีความต้องการจำเป็นพิเศษทั้ง 9 ประเภทความพิการ ใช้เป็นแหล่งเรียนรู้สำหรับชุมชนได้เข้ามาแลกเปลี่ยนเรียนรู้และนำแนวทางการจัดสภาพแวดล้อมไปปรับใช้ในชีวิตประจำวัน การนำไปใช้ประโยชน์ในเชิงนโยบาย ใช้เป็นแหล่งเรียนรู้ศึกษาดูงานสำหรับศูนย์การศึกษาอื่น ๆ ชุมชนหรือผู้ที่มีความสนใจ ใช้เป็นแบบอย่างในการจัดสภาพแวดล้อมสำหรับเด็กที่มีความต้องการจำเป็นพิเศษของโรงเรียนเรียนรวมในจังหวัด การนำไปใช้ประโยชน์ในเชิงพาณิชย์ ใช้เป็นสื่อกลางในการจัดการเรียนการสอนสำหรับเด็กที่มีความต้องการจำเป็นพิเศษ นำรูปแบบการจัดสภาพแวดล้อมในชั้นเรียนขยายผลสู่หน่วยบริการ เพื่อเป็นแนวทางในการจัดสภาพแวดล้อมที่เหมาะสม การนำไปใช้ประโยชน์ทางอ้อมของงานสร้างสรรค์	ดร.บุรินทร์ สารีคำ ผู้อำนวยการศูนย์การศึกษาพิเศษ ประจำจังหวัดเพชรบูรณ์ เมื่อวันที่ 30 มี.ค. 2566

ลำดับ	ประเภทชิ้นงาน			หน่วยงานที่นำไปใช้ ประโยชน์	ผลการใช้	หนังสือรับรอง
	วิจัย	สร้างสรรค์	นวัตกรรม			
					<p>สามารถใช้สภาพแวดล้อมเป็นจุดดึงดูดความสนใจของผู้ปกครอง ชุมชน ให้เข้ามาใช้บริการมากขึ้น</p> <p>การนำไปใช้ประโยชน์อื่น ๆ</p> <p>ใช้เป็นต้นแบบของห้องเรียนคุณภาพสำหรับเด็กที่มีความต้องการจำเป็นพิเศษ</p> <p>เป็นห้องเรียนสำหรับสร้างจินตนาการและเรียนรู้ที่สร้างสรรค์</p>	
8	<p>ปีงบประมาณ พ.ศ. 2565</p> <p>เรื่อง : พัฒนานวัตกรรมเพื่อพัฒนาเชิงพื้นที่</p> <p>ประเภท : การพัฒนารูปแบบการจัดการเรียนรู้เชิงพื้นที่ โดยใช้รูปแบบการจัดการเรียนรู้โดยใช้ปัญหาเป็นฐาน เพื่อพัฒนาการคิด 3 มิติของนักเรียนระดับมัธยมศึกษาตำบลบ้านดิว อำเภอลำลูกกา จังหวัดเพชรบูรณ์</p> <p>หัวหน้าโครงการ : ผู้ช่วยศาสตราจารย์ ดร.สมใจ กงเต็ม</p>			<p>สำนักงานเขตพื้นที่การศึกษาประถมศึกษาเพชรบูรณ์ เขต 1</p> <p>ต.สะอาด อ.เมือง</p> <p>เพชรบูรณ์ จ.เพชรบูรณ์</p>	<p>การนำไปใช้ประโยชน์ในเชิงสาธารณะ</p> <p>นำผลงานวิจัยที่นำไปใช้ให้เกิดประโยชน์แก่สาธารณะในเรื่องการออกแบบการจัดการเรียนรู้ของผู้สอนในสำนักงานเขตพื้นที่การศึกษาเพชรบูรณ์เขต 1 ทำให้ครูมีความรู้ความเข้าใจ มีแนวทางประยุกต์ใช้ในการจัดการเรียนการสอน ที่สอดคล้องกับบริบทและชุมชน ส่งผลให้ผู้เรียนมีความสามารถในการคิดต่าง ๆ ที่ทำให้คุณภาพชีวิตและมีทักษะการใช้ชีวิตที่ดีขึ้น และส่งผลในด้านการบริหารจัดการศึกษาด้านการเรียนการสอน และการยกระดับเพื่อพัฒนาคุณภาพผู้เรียน</p> <p>การนำไปใช้ประโยชน์ในเชิงนโยบาย</p> <p>นำผลงานวิจัยไปใช้ในการกำหนดนโยบายโดยนำไปประกอบเป็นข้อมูล ในการกำหนดนโยบาย แนวทางการปฏิบัติ โดยการประชาสัมพันธ์ สนับสนุน ส่งเสริม โดยองค์กรหรือหน่วยงาน</p>	<p>ดร.นิษฐา ม่วงศรีจันทร์</p> <p>รองผู้อำนวยการ สำนักงานเขตพื้นที่การศึกษา</p> <p>ประถมศึกษาเพชรบูรณ์</p> <p>เขต 1</p> <p>เมื่อวันที่ 28 ธ.ค. 2565</p>

ลำดับ	ประเภทชิ้นงาน			หน่วยงานที่นำไปใช้ ประโยชน์	ผลการใช้	หนังสือรับรอง
	วิจัย	สร้างสรรค์	นวัตกรรม			
					ได้แก่ สถานศึกษาทั้งภาครัฐและเอกชน ประยุกต์ใช้การจัดการเรียนการสอนให้สอดคล้องกับบริบทเชิงพื้นที่ ในสังกัดสำนักงานเขตพื้นที่การศึกษาประถมศึกษาเพชรบูรณ์เขต 1	
9	ปีงบประมาณ พ.ศ. 2565 เรื่อง : ทุนภายในคณะ ประเภททุน : การจัดการเรียนรู้แบบ active Learning ด้วยกระบวนการชุมชนแห่งการเรียนรู้ทางวิชาชีพของนักศึกษาสาขาการศึกษาปฐมวัย หัวหน้าโครงการ : รองศาสตราจารย์ ดร.สรวงพร กุศลส่ง			สำนักงานเขตพื้นที่การศึกษาประถมศึกษาเพชรบูรณ์ เขต 1 ต.สะเตียง อ.เมือง เพชรบูรณ์ จ.เพชรบูรณ์	การนำไปใช้ประโยชน์ในเชิงสาธารณะ บูรณาการจัดการเรียนรู้ ในระดับชั้นพื้นฐานสอดแทรก ในหลักสูตรการศึกษายกระดับความหลากหลายพื้นฐานและความต้องการของสถานศึกษา ตามเหตุปัจจัยและความเป็นไปได้	นายไท พานนนท์ ผู้อำนวยการสำนักงานเขตพื้นที่การศึกษาประถมศึกษาเพชรบูรณ์ เขต 1 เมื่อวันที่ 14 ธ.ค. 2565
10	ปีงบประมาณ พ.ศ. 2565 เรื่อง : ทุนภายในคณะ ประเภททุน : การจัดการเรียนรู้แบบ active Learning ด้วยกระบวนการชุมชนแห่งการเรียนรู้ทางวิชาชีพของนักศึกษาสาขาการศึกษาปฐมวัย หัวหน้าโครงการ : รองศาสตราจารย์ ดร.สรวงพร กุศลส่ง			องค์การบริหารส่วนตำบล ดงมูลเหล็ก ต.ดงมูลเหล็ก อ.เมืองเพชรบูรณ์ จ.เพชรบูรณ์	การนำไปใช้ประโยชน์ในเชิงสาธารณะ นำผลวิจัยไปใช้ในการพัฒนาคุณภาพการสอนของครู โดยมุ่งมั่นให้เกิดผลสัมฤทธิ์ ต่อสมรรถนะทางวิชาชีพ และทักษะการเรียนรู้ของเด็ก ทำให้เกิดการเปลี่ยนแปลงและเกิดสังคมแห่งการเรียนรู้ การนำไปใช้ประโยชน์ในเชิงนโยบาย การกำหนดนโยบายในการพัฒนาคุณภาพการศึกษาขององค์กรปกครองส่วนท้องถิ่น โดยนำกระบวนการเรียนรู้ทาง	นายไฉน ก้อนทอง นายกองค์การบริหารส่วนตำบลดงมูลเหล็ก เมื่อวันที่ 7 ธ.ค. 2565

ลำดับ	ประเภทชิ้นงาน			หน่วยงานที่นำไปใช้ ประโยชน์	ผลการใช้	หนังสือรับรอง
	วิจัย	สร้างสรรค์	นวัตกรรม			
					<p>วิชาชีพ เข้ามาเป็นกระบวนการในการพัฒนาสถานศึกษา การนำไปใช้ประโยชน์ในเชิงพาณิชย์</p> <p>กระบวนการ PLC เป็นแนวทางในการขับเคลื่อนการพัฒนาคุณภาพสถานศึกษา ส่งผลให้ชุมชนยอมรับในตัวครูและสถานศึกษาเพิ่มมากขึ้น ทำให้จำนวนเด็กเล็กเพิ่มขึ้นทุกปี</p> <p>การนำไปใช้ประโยชน์ทางอ้อมของงานสร้างสรรค์</p> <p>การสร้างแรงจูงใจในการปฏิบัติงาน เกิดความรักในวิชาชีพ ทำงานด้วยความทุ่มเท และเสียสละเป็นผู้นำด้านการจัดการเรียนการสอน</p> <p>การนำไปใช้ประโยชน์อื่น ๆ</p> <p>ส่งเสริม และสนับสนุนให้ทุกคนในชุมชน ได้เรียนในสาขาวิชา การศึกษาประถมวัยมากขึ้น</p>	
11	<p>ปีงบประมาณ พ.ศ. 2565</p> <p>เรื่อง : ทุนภายในคณะ</p> <p>ประเภททุน : การพัฒนาทักษะการคิดขั้นสูงของนักเรียนระดับชั้นมัธยมศึกษาปีที่ 1 ด้วยการสอนภาษาไทยผ่าน</p> <p>วรรณกรรมร่วมกับกระบวนการ</p> <p>&amp;ldquo;ซง &amp;ndash; เชื่อม &amp;ndash;</p>			<p>โรงเรียนบ้านห้วยสะแก</p> <p>ต.ห้วยสะแก อ.เมือง</p> <p>เพชรบูรณ์ จ.เพชรบูรณ์</p>	<p>การนำไปใช้ประโยชน์อื่น ๆ</p> <p>นำแนวทางในการจัดกิจกรรมการสอนภาษาไทยผ่านวรรณกรรมร่วมกับกระบวนการ "ซง - เชื่อม - ใช้" ไปใช้กับโรงเรียนได้ในทุก ๆ โรงเรียน และทุก ๆ ระดับชั้น เพื่อฝึกกระบวนการทางความคิดขั้นสูงผ่านการจับใจความ ตีความ วิเคราะห์ แยกแยะ วิพากษ์ เชื่อมโยง และสามารถใช้อรรถาธิบายในการตัดสินใจแก้ไขปัญหาประเมินค่า มีความยืดหยุ่นทางความคิด</p>	<p>นายไท พานนนท์</p> <p>ผู้อำนวยการสำนักงานเขต</p> <p>พื้นที่การศึกษาประถมศึกษา</p> <p>เพชรบูรณ์เขต 1</p> <p>เมื่อวันที่ 30 ส.ค. 2565</p>



ลำดับ	ประเภทชิ้นงาน			หน่วยงานที่นำไปใช้ประโยชน์	ผลการใช้	หนังสือรับรอง
	วิจัย	สร้างสรรค์	นวัตกรรม			
	ใช้“ หัวหน้าโครงการ : อาจารย์สุนารี ฝึกปากเพราะ				ประสานหรือสังเคราะห์ความคิดที่แตกต่าง ริเริ่มความคิดใหม่ ๆ อย่างสร้างสรรค์ โดยใคร่ครวญถึงผลกระทบรอบด้านอย่างมีวิจาร์ณญาณ โดยทักษะการคิดขั้นสูงนั้นมีถือว่า เป็นที่มีความสำคัญมากสำหรับเด็กในยุคปัจจุบัน ดังนั้นจำเป็นต้องฝึกฝนและปลูกฝังให้นักเรียน ในการจัดการเรียนการสอน นักเรียนทุกคนควรได้รับการสอนและฝึกฝนอย่างจริงจังและจริงจัง เพื่อช่วยให้นักเรียนสามารถใช้ทักษะดังกล่าวในการดำรงชีวิตอย่างมีคุณภาพ	
	คณะเทคโนโลยีการเกษตรและเทคโนโลยีอุตสาหกรรม					
12	ปีงบประมาณ พ.ศ. 2565 เรื่อง : พัฒนาวิทยาศาสตร์ วิจัยและ นวัตกรรม (ววน.) ประเภททุน : การพัฒนานวัตกรรมและ เทคโนโลยีสายการผลิตกระบอกล้มไม้ พื้นถิ่นสำหรับเตรียมบรรจุ สำหรับ ผู้ประกอบการข้าวหลามจังหวัด เพชรบูรณ์ หัวหน้าโครงการ : อาจารย์สุวิมล เทียกทุม			กลุ่มวิสาหกิจชุมชนข้าว หลามน้ำหนาวแม่เสด็จ ต.น้ำหนาว อ.น้ำหนาว จ.เพชรบูรณ์	การนำไปใช้ประโยชน์ในเชิงพาณิชย์ ชุดโครงการวิจัยเรื่อง การพัฒนานวัตกรรมและเทคโนโลยี สายการผลิตกระบอกล้มไม้พื้นถิ่นสำหรับเตรียมบรรจุสำหรับ ผู้ประกอบการข้าวหลามจังหวัดเพชรบูรณ์ ที่มีโครงการวิจัยย่อย ได้แก่ 1)การออกแบบและสร้างเครื่องตัดและทำความสะอาด กระบอกล้มข้าวหลามสำหรับกระบวนการผลิตข้าวหลามในจังหวัด เพชรบูรณ์ 2)การออกแบบและสร้างเครื่องคัดแยกขนาดกระบอกล้ม ข้าวหลามสำหรับกระบวนการผลิตข้าวหลามในจังหวัดเพชรบูรณ์ 3) กราออกแบบและพัฒนาระบบการลำเลียงกระบอกล้มข้าวหลาม สำหรับกระบวนการผลิตข้าวหลามในจังหวัดเพชรบูรณ์ 4) การ	นางเสด็จ ยศสุพรม ประธานกลุ่มวิสาหกิจชุมชน ข้าวหลามน้ำหนาวแม่เสด็จ เมื่อวันที่ 10 ม.ค. 2566

ลำดับ	ประเภทชิ้นงาน			หน่วยงานที่นำไปใช้ ประโยชน์	ผลการใช้	หนังสือรับรอง
	วิจัย	สร้างสรรค์	นวัตกรรม			
					ออกแบบและสร้างเครื่องอบไล่ความชื้นกระบอกรอกข้าวหลามสำหรับกระบวนการผลิตข้าวหลามในจังหวัดเพชรบูรณ์ และ 5) การออกแบบและสร้างเครื่องรอกข้าวหลามแบบพกพาสำหรับกระบวนการผลิตข้าวหลามในจังหวัดเพชรบูรณ์ ได้นำมาใช้ประโยชน์ในเชิงพาณิชย์กับกลุ่มวิสาหกิจชุมชนข้าวหลามน้ำหนาวแม่เสี๋ยง โดยการนำนวัตกรรมและเทคโนโลยีต้นแบบไปใช้ประโยชน์โดยลดการนำเข้าเทคโนโลยีจากต่างประเทศ และเพิ่มประสิทธิภาพในกระบวนการผลิต ที่เกิดขึ้นจากการลงทุนวิจัยและนวัตกรรม	
13	<p>ปีงบประมาณ พ.ศ. 2565</p> <p>เรื่อง : การจัดการความรู้ และการถ่ายทอดเทคโนโลยี</p> <p>ประเภททุน : การพัฒนาบรรพบุรุษจากกากกล้วยหินสำหรับผลิตภัณฑ์กล้วยหินแปรรูปของวิสาหกิจชุมชน ไร่เมี่ยงสมุนไพร ตำบลวังชมพู อำเภอเมือง จังหวัดเพชรบูรณ์</p> <p>หัวหน้าโครงการ : อาจารย์นิรุฒ ชันตรี</p>			<p>กลุ่มวิสาหกิจชุมชนไร่เมี่ยงสมุนไพร ต.วังชมพู อ.เมือง เพชรบูรณ์ จ.เพชรบูรณ์</p>	<p>การนำไปใช้ประโยชน์ในเชิงพาณิชย์</p> <p>ผลิตภัณฑ์กล้วยหินแปรรูปของกลุ่มไร่เมี่ยงสมุนไพรมีรูปลักษณะที่แปลกใหม่ น่าสนใจช่วยกระตุ้นและส่งเสริมยอดขายสินค้าสามารถสร้างความแตกต่างจากคู่แข่งและตอบสนองความต้องการของผู้บริโภคซึ่งเป็นกลยุทธ์ที่สำคัญในการสร้างความได้เปรียบเพิ่มโอกาสเพิ่มความสามารถในการแข่งขันเชิงธุรกิจให้กับสินค้าท้องถิ่นได้</p>	<p>แสนสุข เบ้าทองคำ</p> <p>ประธานกลุ่มวิสาหกิจชุมชนไร่เมี่ยงสมุนไพร</p> <p>เมื่อวันที่ 15 พ.ย. 2565</p>

ลำดับ	ประเภทชิ้นงาน			หน่วยงานที่นำไปใช้ ประโยชน์	ผลการใช้	หนังสือรับรอง
	วิจัย	สร้างสรรค์	นวัตกรรม			
14	ปีงบประมาณ พ.ศ. 2565 เรื่อง : นักวิจัยหน้าใหม่ ประเภททุน : การสร้างมูลค่าเพิ่มให้กับ กระเจี๊ยบเขียว ด้วยวิธีการห่อบรรจุจาก ใบตอง หัวหน้าโครงการ : อาจารย์ธเนศ เรื่องเดช			กลุ่มวิสาหกิจชุมชน พอเพียง ก็เพียงพอ ต.ห้วยสะแก อ.เมือง เพชรบูรณ์ จ.เพชรบูรณ์	การนำไปใช้ประโยชน์ในเชิงสาธารณะ สามารถนำรูปสามารถนำรูปแบบการห่อบรรจุ กระเจี๊ยบ เขียวจากใบตองไปใช้ในการสร้างรูปรักให้กระเจี๊ยบเขียวมีความ น่าสนใจและมูลค่าที่สูงขึ้น การนำไปใช้ประโยชน์ทางอ้อมของงานสร้างสรรค์ สามารถนำรูปสามารถนำรูปแบบการห่อบรรจุกระเจี๊ยบเขียว ไปประยุกต์ใช้กับการห่อบรรจุผักชนิดอื่นเพื่อให้ผักชนิดอื่นมี รูปลักษณะที่น่าสนใจมากขึ้น	นายธรรมศาสตร์ จันทร์ตัน ประธานกลุ่ม เมื่อวันที่ 23 พ.ย. 2565
15	ปีงบประมาณ พ.ศ. 2565 เรื่อง : พัฒนาศาสตร์ วิจัยและ นวัตกรรม (ววน.) ประเภททุน : การพัฒนาบรรจุภัณฑ์แอค ทิฟช่วยยืดอายุการเก็บรักษาสตอเบอร์รี่ จากวัสดุเหลือทิ้งในการแปรรูปแมคคา เดเมีย อำเภอเขาค้อ จังหวัดเพชรบูรณ์ หัวหน้าโครงการ : ผู้ช่วยศาสตราจารย์ หทัยนุช จันทร์ชัยภูมิ			กลุ่มวิสาหกิจชุมชนกลุ่มผู้ ผลิตและแปรรูปแมค คาเดเมีย ต.เข็กน้อย อ.เขาค้อ จ.เพชรบูรณ์	การนำไปใช้ประโยชน์ในเชิงสาธารณะ สามารถใช้เป็นแนวทางในการบริหารจัดการขยะของชุมชน ได้ โดยการนำกะลาแมคคาเดเมียที่เป็นวัสดุเหลือทิ้งจากการแปรร ูปแมคคาเดเมียของกลุ่มวิสาหกิจชุมชนมาเพิ่มมูลค่า โดยการ พัฒนาเป็นผลิตภัณฑ์บรรจุภัณฑ์แอคทิฟเพื่อช่วยยืดอายุการเก็บ รักษาสตอเบอร์รี่ที่เป็นมิตรต่อสิ่งแวดล้อมและปราศจากสารเคมีได้ การนำไปใช้ประโยชน์อื่น ๆ การใช้ประโยชน์จากการถ่ายทอดองค์ความรู้เกี่ยวกับ กระบวนการผลิตบรรจุภัณฑ์แอคทิฟจากกะลาแมคคาเดเมีย สามารถนำองค์ความรู้ที่ได้รับไปใช้เป็นแนวทางในการเพิ่มมูลค่า วัสดุเหลือทิ้งและต่อยอดเป็นผลิตภัณฑ์เพื่อจำหน่ายได้ในอนาคต ซึ่งกลุ่มวิสาหกิจชุมชนสามารถนำต้นแบบผลิตภัณฑ์และกระบวนการ	นางสาววานัฐันต์ แสนยากุล ประธานกลุ่มวิสาหกิจชุมชน กลุ่มผู้ผลิตและแปรรูปแมค คาเดเมีย เมื่อวันที่ 16 พ.ย. 2565

ลำดับ	ประเภทชิ้นงาน			หน่วยงานที่นำไปใช้ ประโยชน์	ผลการใช้	หนังสือรับรอง
	วิจัย	สร้างสรรค์	นวัตกรรม			
					การในการผลิตไปถ่ายทอดสู่ชุมชนอื่น และผู้ที่มาศึกษาดูงานกลุ่ม วิสาหกิจชุมชนต้นแบบได้	
16	ปีงบประมาณ พ.ศ. 2565 เรื่อง : พัฒนาการวิทยาศาสตร์ วิจัยและ นวัตกรรม (ววน.) ประเภททุน : ผลการเสริมไบโอบางหนุผง ในอาหาร ต่อสมรรถภาพการผลิตและ ค่าไขมันในเลือดไก่เนื้อ หัวหน้าโครงการ : อาจารย์จันทร์จิรา โต๊ะขวัญแก้ว			สำนักงานปศุสัตว์อำเภอ เมืองเพชรบูรณ์ ต.ในเมือง อ.เมือง เพชรบูรณ์ จ.เพชรบูรณ์	การนำไปใช้ประโยชน์ในเชิงสาธารณะ ใช้ไบโอบางหนุผงหมอบแห้งเสริมในอาหารไก่เนื้อ หรือไก่พื้นเมือง เพื่อทำให้สุขภาพของไก่ ลดการเกิดโรค และลดการใช้จ่าย ปฏิชีวนะในไก่เนื้อ ส่งผลให้ต้นทุนในการใช้ยาลดลงและ ปราศจากตกค้างในเนื้อไก่	นายพรหมทัต สันทบ ปศุสัตว์อำเภอเมืองเพชรบูรณ์ เมื่อวันที่ 22 พ.ย. 2565
17	ปีงบประมาณ พ.ศ. 2565 เรื่อง : พัฒนาการวิทยาศาสตร์ วิจัยและ นวัตกรรม (ววน.) ประเภททุน : การบูรณาการและพัฒนา ผลิตภัณฑ์ปลาดุก เชิงพาณิชย์ เพื่อเป็น อาหารสุขภาพสำหรับผู้สูงอายุในจังหวัด เพชรบูรณ์ ตามหลักปรัชญาเศรษฐกิจ พอเพียง			กลุ่มวิสาหกิจชุมชน พอเพียง ก็เพียงพอ ต.ห้วยสะแก อ.เมือง เพชรบูรณ์ จ.เพชรบูรณ์	การนำไปใช้ประโยชน์ในเชิงสาธารณะ การนำไปใช้ประโยชน์ในเชิงพาณิชย์โดยเผยแพร่ข้อมูล ข่าวสารที่ได้จากงานวิจัยมีป้ายประชาสัมพันธ์และแผ่นพับกับ กลุ่มวิสาหกิจชุมชนพอเพียงก็เพียงพอซึ่งเป็นประโยชน์ต่อ เกษตรกรที่ผู้สนใจเกี่ยวกับการเลี้ยงหนอนแมลงวัน LINE เพื่อ ใช้กำจัดขยะเศษอาหารครัวเรือนเพื่อเศษพืชผักทางการเกษตร การทำหนอนแมลงวันใช้เป็นอาหารเสริมให้กับปลาดุกรวมถึงการ แปรรูปผลิตภัณฑ์ปลาดุกหยองและน้ำปลาร้าปรุงรสจากเศษ เหลือทิ้งปลาดุกเป็นอาหารเสริมสำหรับผู้บริโภคได้	นายธรรมศาสตร์ จันทร์รัตน์ ประธานวิสาหกิจชุมชน พอเพียงก็เพียงพอ เมื่อวันที่ 7 ธ.ค. 2565

ลำดับ	ประเภทชิ้นงาน			หน่วยงานที่นำไปใช้ ประโยชน์	ผลการใช้	หนังสือรับรอง
	วิจัย	สร้างสรรค์	นวัตกรรม			
	หัวหน้าโครงการ : อาจารย์รัตนกร แสนทำพล				<p>การนำไปใช้ประโยชน์ในเชิงพาณิชย์</p> <p>สมาชิกเกษตรกรในกลุ่มวิสาหกิจชุมชนสามารถแปรรูปเพิ่มมูลค่าปลาดุกได้เป็นผลิตภัณฑ์ปลาดุกหยองซึ่งเป็นอาหารสุขภาพสำหรับผู้สูงอายุเนื่องจากรับประทานง่ายและย่อยได้ง่าย และผลิตภัณฑ์น้ำปลาร้าปรุงรสจากเศษเหลือทิ้งปลาดุกซึ่งเป็นผลิตภัณฑ์ที่กำลังนิยมในปัจจุบันนอกจากนี้สมาชิกในกลุ่มสามารถต่อยอดสินค้าผลิตภัณฑ์ให้มีความหลากหลายมากยิ่งขึ้นตามความต้องการของผู้บริโภคสร้างรายได้ให้กับครอบครัวและชุมชนเพิ่มขึ้น</p> <p>การนำไปใช้ประโยชน์ทางอ้อมของงานสร้างสรรค์</p> <p>ในส่วนของการเตรียมหนอนแมลงวันลาย เพื่อให้เป็นอาหารเสริมปลาดุกสามารถลดต้นทุนการผลิตค่าอาหารปลาได้อย่างดี โดยสามารถออกแบบสูตรได้ตามความเหมาะสมของพื้นที่ที่เลี้ยงปลาดุกได้เนื่องจากขึ้นอยู่กับปัจจัยสิ่งแวดล้อมที่สามารถเลี้ยงหนอนแมลงวันลาย ได้จำนวนเพียงพอต่อความต้องการของปลาดุกในแต่ละพื้นที่ได้ซึ่งเป็นผลดีต่อเกษตรกรเองโดยมีผลทางจิตใจเกษตรกรมีเงินเก็บ</p> <p>มากขึ้นจากการลดรายได้อาหารปลาได้</p> <p>การนำไปใช้ประโยชน์อื่น ๆ</p> <p>สามารถนำองค์ความรู้ที่ได้ไปเผยแพร่ให้กับชุมชนอื่นได้โดย</p>	

ลำดับ	ประเภทชิ้นงาน			หน่วยงานที่นำไปใช้ ประโยชน์	ผลการใช้	หนังสือรับรอง
	วิจัย	สร้างสรรค์	นวัตกรรม			
					จัดอบรมถ่ายทอดองค์ความรู้ให้แก่กลุ่มเกษตรกรมีเอกสารประกอบการอบรมด้านการเลี้ยงหนอนแมลงวันลายเพื่อใช้กำจัดเศษอาหารครัวเรือนหรือเศษพืชผักทางการเกษตรการนำแมลงวันลาย เป็นอาหารเสริมให้กับปลาดุกและการแปรรูปผลิตภัณฑ์ปลาดุกยอมน้ำปลาร้าปรุงรสจากเศษเหลือทิ้ง ความสุขรวมถึงสามารถเผยแพร่ได้จากคลิปวิดีโอระบบการแปรรูปผลิตภัณฑ์ผ่านสื่อออนไลน์ได้	
18	ปีงบประมาณ พ.ศ. 2565 เรื่อง : พัฒนาศาสตร์ วิจัยและ นวัตกรรม (ววน.) ประเภททุน : ศักยภาพทรัพยากรทางน้ำ เพื่อการพัฒนาการประมงในเขตลุ่ม น้ำป่าสักตอนบนอย่างยั่งยืนของจังหวัด เพชรบูรณ์ หัวหน้าโครงการ : อาจารย์ธนภัทร วรปัสสุ			กลุ่มวิสาหกิจชุมชนผู้ ผลิตพืชผักปลอดภัย ห้วยสะแก ต.ห้วยสะแก อ.เมืองเพชรบูรณ์ จ.เพชรบูรณ์	การนำไปใช้ประโยชน์ในเชิงนโยบาย ใช้เป็นหลักฐานข้อมูลเพื่อการวางนโยบายสำหรับการอนุรักษ์ ทรัพยากรประมง และใช้เป็นข้อมูลสนับสนุนการตัดสินใจการวาง รูปแบบและส่งเสริมการเพาะเลี้ยงสัตว์น้ำที่มีคุณค่า เป็นสัตว์น้ำ หรือทรัพยากรทางการประมงท้องถิ่นในเขตลุ่มแม่น้ำป่าสัก ตอนบน ได้อย่างมีประสิทธิภาพและพัฒนาสู่การเพาะเลี้ยงเพื่อ กระจายรายได้สู่ชุมชน	นางสาวปิยพัชร์ เสมาทอง ประธานกลุ่มวิสาหกิจชุมชน ผู้ผลิตพืชผักปลอดภัยห้วย สะแก เมื่อวันที่ 7 ธ.ค. 2565
19	ปีงบประมาณ พ.ศ. 2565 เรื่อง : พัฒนาศาสตร์ วิจัยและ นวัตกรรม (ววน.)			กลุ่มวิสาหกิจชุมชนดวง ทอง	การนำไปใช้ประโยชน์ในเชิงพาณิชย์ งานวิจัยเรื่อง การออกแบบและสร้างเครื่องปอกเปลือก มะขามแฉ่อมได้นำมาใช้ประโยชน์ในเชิงพาณิชย์กับกลุ่มวิสาหกิจ	นางสาวพรรณนิภา เบี้ยสองดวง ประธาน บริษัท ดวงทอง

ลำดับ	ประเภทชิ้นงาน			หน่วยงานที่นำไปใช้	ผลการใช้	หนังสือรับรอง
	วิจัย	สร้างสรรค์	นวัตกรรม			
	ประเภททุน : การออกแบบและพัฒนาเครื่องปอกเปลือกมะขามแช่อิ่ม หัวหน้าโครงการ : อาจารย์วิทยาหนูช่างสิงห์			ต.ห้วยโป่ง อ.หนองไผ่ จ.เพชรบูรณ์	ชุมชนดวงทอง โดยการนำมาใช้เป็นเครื่องปอกเปลือกมะขามแช่อิ่มเพื่อเพิ่มประสิทธิภาพการผลิตได้	2022 จำกัด เมื่อวันที่ 14 ธ.ค. 2565
20	ปีงบประมาณ พ.ศ. 2565 เรื่อง : พัฒนาศาสตร์ วิจัยและนวัตกรรม (ววน.) ประเภททุน : ผลของเอนไซม์โบริมีเลนและเอนไซม์ปาเปนในการย่อยวัตถุดิบเพื่อพัฒนาสูตรอาหารปลาดุกลูกผสมแบบลดต้นทุน หัวหน้าโครงการ : ผู้ช่วยศาสตราจารย์ ณัฐรินทร์ ศิริรัตนันท์			กลุ่มวิสาหกิจชุมชนผู้ผลิตพืชผักปลอดภัย ห้วยสะแก ต.ห้วยสะแก อ.เมืองเพชรบูรณ์ จ.เพชรบูรณ์	การนำไปใช้ประโยชน์ในเชิงสาธารณะ นำผลที่ศึกษาได้จากโครงการวิจัยในครั้งนี้ มาใช้เป็นข้อมูลตัวอย่างประกอบการพัฒนาการทำเกษตรแบบพึ่งพาตนเอง ของกลุ่มวิสาหกิจชุมชนผู้ผลิตพืชผักปลอดภัยห้วยสะแก อ.เมืองจ.เพชรบูรณ์ เพื่อนำมาพัฒนาการทำเกษตรให้มีความหลากหลายมากขึ้น โดยเพิ่มเติมให้เกษตรกร สมาชิกกลุ่มฯ ที่ได้เลี้ยงปลาดุก กบ เป็นทุนเดิมอยู่แล้ว ได้ทดลองเลี้ยงปลาหรือทำการเกษตรประเภทการประมงด้วยอาหารต้นทุนต่ำ เลือกใช้เศษเหลือทิ้งจากครัวเรือนมาใช้เป็นวัตถุดิบเสริมในอาหารสัตว์น้ำ เพื่อช่วยลดต้นทุนค่าอาหารสัตว์น้ำและหมุนเวียนให้ทรัพยากรอย่างคุ้มค่า เป็นการดำรงธรรมวิธีชีวิตหลักปรัชญาเศรษฐกิจพอเพียง	นางสาวปิยพัทธ์ เสมาทอง ประธานกลุ่มวิสาหกิจชุมชน ผลิตพืชปลอดภัยห้วยสะแก เมื่อวันที่ 7 ธ.ค. 2565
21	ปีงบประมาณ พ.ศ. 2565 เรื่อง : พัฒนาศาสตร์ วิจัยและนวัตกรรม (ววน.)			กลุ่มวิสาหกิจชุมชน สมุนไพรโฮแลนด์	การนำไปใช้ประโยชน์ในเชิงพาณิชย์ นำเทคโนโลยีเครื่องร่อนดินทำความสะอาดสมุนไพรไปใช้ในการลดระยะเวลาทำความสะอาดสมุนไพร ลดการใช้	นายวิทยา ทรงศิรินันท์กุล ประธานกลุ่มวิสาหกิจชุมชน

ลำดับ	ประเภทชิ้นงาน			หน่วยงานที่นำไปใช้ ประโยชน์	ผลการใช้	หนังสือรับรอง
	วิจัย	สร้างสรรค์	นวัตกรรม			
	<p>ประเภททุน : การพัฒนานวัตกรรมและเทคโนโลยี การร่อนดินทำความสะอาดสมุนไพรประเภทหัวเพื่อเพิ่มมูลค่า การผลิตของสมุนไพร ของกลุ่มวิสาหกิจชุมชนผู้ผลิตสมุนไพร ในอำเภอเขาค้อ จังหวัดเพชรบูรณ์</p> <p>หัวหน้าโครงการ : อาจารย์สุชาติ เขียวนอก</p>			<p>ต.เข็กน้อย อ.เขาค้อ จ.เพชรบูรณ์</p>	<p>แรงงานคน และรักษาคุณภาพของสมุนไพรจากความชื้นที่ใช้ในการทำความสะอาดแบบเดิม ส่งผลให้อายุการเก็บรักษาระหว่างรอการแปรรูปหรือส่งหัวสดขายเพิ่มมากขึ้น สมุนไพรเกิดความเสียหายน้อย ทำให้ขายได้ราคาดี มีรายได้เพิ่มมากขึ้น</p>	<p>สมุนไพรไอแลนด์ เมื่อวันที่ 19 ส.ค. 2565</p>
22	<p>ปีงบประมาณ พ.ศ. 2565</p> <p>เรื่อง : พัฒนานวัตกรรมเพื่อพัฒนาเชิงพื้นที่</p> <p>ประเภททุน : การพัฒนาผ้าแพรลายใส่ปลาไหล โดยใช้ ทฤษฎีสี่ : กรณีกลุ่มทอผ้าชุมชนคุณธรรมวัดศรีสองคร อำเภอหล่มสัก จังหวัดเพชรบูรณ์</p> <p>หัวหน้าโครงการ : อาจารย์กฤษณา เกตุคำ</p>			<p>กลุ่มทอผ้าชุมชนคุณธรรมวัดศรีสองคร ต.ห้วยไร่ อ.หล่มสัก จ.เพชรบูรณ์</p>	<p>การนำไปใช้ประโยชน์ในเชิงสาธารณะ ส่งเสริมผ้าแพรลายใส่ปลาไหล ซึ่งเป็นภูมิปัญญาและวัฒนธรรมท้องถิ่นที่เป็นเอกลักษณ์ของชุมชน ให้เกิด เป็นผลิตภัณฑ์รูปแบบใหม่ เข้าถึงกลุ่มคนหลายวัยมากขึ้น</p> <p>การนำไปใช้ประโยชน์ในเชิงพาณิชย์ เกิดผลิตภัณฑ์ใหม่ที่สามารถส่งเสริมการขายและเป็นช่องทางการสร้างรายได้เพิ่มแก่ชุมชน</p> <p>การนำไปใช้ประโยชน์ทางอ้อมของงานสร้างสรรค์ เกิดการนำลายผ้าของชุมชนที่มีอยู่เดิมมาสร้างให้เกิดเป็นสีส้นและลวดลายใหม่ที่เป็นมิตรต่อสิ่งแวดล้อมและการสร้างชิ้นงานใหม่ๆให้เกิดขึ้นเป็นผ้าลายเดิม</p>	<p>นางสาวศิริขวัญ ใจเย็น ประธานกลุ่มทอผ้าชุมชนคุณธรรมวัดศรีสองคร เมื่อวันที่ 15 พ.ย. 2565</p>



ลำดับ	ประเภทชิ้นงาน			หน่วยงานที่นำไปใช้ ประโยชน์	ผลการใช้	หนังสือรับรอง
	วิจัย	สร้างสรรค์	นวัตกรรม			
					การนำไปใช้ประโยชน์อื่น ๆ เกิดสัมพันธ์ชุมชน เพราะเป็นกลุ่มที่มีความหลากหลายวันมา ต่อยอดภูมิปัญญาเดิมให้คงอยู่	
23	ปีงบประมาณ พ.ศ. 2565 เรื่อง : พัฒนาวิทยาศาสตร์ วิจัยและ นวัตกรรม (ววน.) ประเภททุน : การพัฒนาทักษะการคิดเชิง คำนวณ ผ่านประสบการณ์การจัด การศึกษาทางไกลกับเทคโนโลยีฝาแฝด ดิจิทัลสำหรับเกษตรอัจฉริยะ หัวหน้าโครงการ : อาจารย์ศานต์ พานิชลิตี			โรงเรียนบ้านสักแห้ง ต.ซอนไพร อ.เมือง เพชรบูรณ์ จ.เพชรบูรณ์	การนำไปใช้ประโยชน์ในเชิงสาธารณะ ผลงานวิจัยที่นำไปใช้ให้เกิดประโยชน์ด้านการศึกษาสำหรับ เป็นต้นแบบการจัดการเรียนรู้แบบเว้นระยะห่างช่วงการแพร่ ระบาดของโรคติดเชื้อโคโรนา 2019 โดยนำเทคโนโลยีขับเคลื่อน กิจกรรมการเรียนรู้การสอนของโรงเรียนเพื่อสร้างประสบการณ์ การเรียนรู้แบบบูรณาเทคโนโลยีฝาแฝดดิจิทัลสำหรับเกษตร อัจฉริยะเพื่อพัฒนาทักษะดิจิทัลและสร้างความเท่าเทียมทาง การศึกษาให้กับเยาวชนในท้องถิ่นจังหวัดเพชรบูรณ์ การนำไปใช้ประโยชน์อื่น ๆ ต้นแบบสื่อการเรียนรู้ราคาถูกสำหรับการจัดการเรียนรู้ ผสมผสานและพัฒนาทักษะดิจิทัลและสร้างความเท่าเทียมทาง การศึกษาให้กับเยาวชนในท้องถิ่นจังหวัดเพชรบูรณ์	นายไท พานนท์ ผู้อำนวยการ สพป เพชรบูรณ์ เขต1 เมื่อวันที่ 25 ส.ค. 2565
24	ปีงบประมาณ พ.ศ. 2565 เรื่อง : พัฒนาวิทยาศาสตร์ วิจัยและ นวัตกรรม (ววน.) ประเภททุน : การพัฒนาสมรรถนะ			กลุ่มเกษตรกรผู้ปลูกมะขาม หวาน บ้านซั้มขมภู หมู่ 8 ต.ระวีง อ.เมืองเพชรบูรณ์ จ.เพชรบูรณ์	การนำไปใช้ประโยชน์ในเชิงพาณิชย์ ต้นแบบผลิตภัณฑ์มะขามหวานผงขงดื่ม ต้นแบบผลิตภัณฑ์ยับยั้งการเติบโตของเชื้อราก่อโรคฝักเน่าใน มะขามหวานโดยการสังเคราะห์โครงสร้างทางเคมีเรียนแบบสาร	นายมนตรี สาสุ่ม ประธานกรรมการวิสาหกิจ ชุมชนแปรรูปมะขามบ้านซั้ม

ลำดับ	ประเภทชิ้นงาน			หน่วยงานที่นำไปใช้ ประโยชน์	ผลการใช้	หนังสือรับรอง
	วิจัย	สร้างสรรค์	นวัตกรรม			
	<p>เกษตรกรผู้ปลูกมะขาม เพื่อยกระดับมาตรฐานและการบริหารจัดการตลาดด้วยระบบดิจิทัล</p> <p>หัวหน้าโครงการ : ผู้ช่วยศาสตราจารย์ ดร.นุชจรี สิงห์พันธ์</p>				<p>สกัดบริสุทธิ์ที่ได้จากสมุนไพร การนำไปใช้ประโยชน์ทางอ้อมของงานสร้างสรรค์</p> <p>ร่วมผลักดันให้เกิดนโยบายนำผลผลิตจากการวิจัยไปใช้ประโยชน์ในรูปแบบการขยายไปสู่ชุมชนอื่นและสนับสนุนด้านผู้เชี่ยวชาญทางการเกษตรและการสนับสนุนสมุนไพรบางชนิดที่มีในหน่วยงานสำหรับสนับสนุนในโครงการหาสารสกัดเพื่อการยับยั้งเชื้อราในฝักมะขาม</p> <p>ร่วมผลักดันให้เกิดนโยบายนำผลผลิตจากการวิจัยไปใช้ประโยชน์ในรูปแบบการขยายไปสู่ชุมชนอื่นและให้การสนับสนุนในการให้นักวิจัยและชุมชนไปใช้เครื่องอบแห้งแบบพ่นฝอยของหน่วยงาน เพื่อพัฒนาผลผลิตของงานวิจัย</p> <p>การนำไปใช้ประโยชน์อื่น ๆ</p> <p>ทราบแนวทางการลดปัญหาการเกิดเชื้อราในฝักมะขามหวานเกษตรกรสามารถไปประยุกต์ใช้ในสวนมะขามได้อย่างมีประสิทธิภาพ</p> <p>ประเมินคุณภาพหลักสูตรฝึกอาชีพระยะสั้นสำหรับเกษตรกรเพื่อการเพิ่มขีดความสามารถด้านมาตรฐานการเพาะปลูกและการจัดการตลาดมะขามหวานจากการติดตามผลกระทบทางเศรษฐกิจของผู้เข้าฝึกอบรมและการติดตามประเมินสมรรถนะพร้อมการพัฒนาต่อยอด</p>	<p>ชมภู</p> <p>เมื่อวันที่ 30 มี.ค. 2566</p>

ลำดับ	ประเภทชิ้นงาน			หน่วยงานที่นำไปใช้ประโยชน์	ผลการใช้	หนังสือรับรอง
	วิจัย	สร้างสรรค์	นวัตกรรม			
					ทราบนวัตกรรมที่นำไปใช้ในการส่งเสริมความสามารถของเกษตรกรในชุมชนในด้านการปลูกมะขามหวาน การผลิตผลิตภัณฑ์ใหม่ และการส่งเสริมการจัดการตลาดมะขามหวานกลยุทธ์และกระบวนการทางการตลาด	
25	<p>ปีงบประมาณ พ.ศ. 2565</p> <p>เรื่อง : พัฒนาศาสตร์ วิจัยและนวัตกรรม (ววน.)</p> <p>ประเภททุน : การพัฒนาเครื่องมือ อุปกรณ์ ผลผลิต ทางเกษตร และเพิ่มมูลค่าสำหรับอุตสาหกรรมแมคคาเดเมียจังหวัดเพชรบูรณ์</p> <p>หัวหน้าโครงการ : อาจารย์นิสิต องอาจ</p>			<p>กลุ่มวิสาหกิจชุมชนกลุ่มผู้ผลิตและแปรรูปแมคคาเดเมีย ต.เข็กน้อย อ.เขาค้อ จ.เพชรบูรณ์</p>	<p>การนำไปใช้ประโยชน์ในเชิงพาณิชย์</p> <p>ชุดโครงการวิจัยเรื่อง การพัฒนาเครื่องมือ อุปกรณ์ ผลผลิตทางการเกษตร และเพิ่มมูลค่าสำหรับอุตสาหกรรมแมคคาเดเมียจังหวัดเพชรบูรณ์ ที่มีโครงการวิจัยย่อย ได้แก่ 1) การวิจัยและพัฒนาเครื่องผ่ากะลาแบบปรับค่าได้สำหรับการผลิตเมล็ดแมคคาเดเมียของวิสาหกิจชุมชนกลุ่มผู้ผลิตและแปรรูปแมคคาเดเมียจังหวัดเพชรบูรณ์ 2) การประยุกต์ใช้กระบวนการแบบพลังงานความร้อนร่วมสำหรับการอบแห้งแมคคาเดเมียของวิสาหกิจชุมชนกลุ่มผู้ผลิตและแปรรูปแมคคาเดเมีย อำเภอเขาค้อ จังหวัดเพชรบูรณ์ 3) การพัฒนาเทคโนโลยีและนวัตกรรมการบริหารจัดการสำหรับผลิตแมคคาเดเมียแบบมีส่วนร่วมทวนสอบกลับได้ของกลุ่มผู้ผลิตและแปรรูปแมคคาเดเมียเขาค้อ จังหวัดเพชรบูรณ์ และ 4) การออกแบบและพัฒนาสื่อประชาสัมพันธ์เพื่อยกระดับความสามารถการแข่งขันสำหรับผลิตภัณฑ์วิสาหกิจชุมชนกลุ่มผู้ผลิตและแปรรูปแมคคาเดเมีย อำเภอเขาค้อ จังหวัดเพชรบูรณ์ ได้นำมาใช้ประโยชน์ในเชิงพาณิชย์กับกลุ่มวิสาหกิจชุมชนกลุ่ม</p>	<p>นางสาววานัฐันต์ แสนยากุล</p> <p>ประธานกลุ่มวิสาหกิจชุมชนกลุ่มผู้ผลิตและแปรรูปแมคคาเดเมีย</p> <p>เมื่อวันที่ 30 มี.ค. 2566</p>

ลำดับ	ประเภทชิ้นงาน			หน่วยงานที่นำไปใช้ ประโยชน์	ผลการใช้	หนังสือรับรอง
	วิจัย	สร้างสรรค์	นวัตกรรม			
					ผู้ผลิตและแปรรูปแมคคาเดเมีย โดยการนำนวัตกรรมและเทคโนโลยีต้นแบบไปใช้ประโยชน์โดยลดการนำเข้าเทคโนโลยีจากต่างประเทศ และเพิ่มประสิทธิภาพในกระบวนการผลิต ที่เกิดขึ้นจากการลงทุนวิจัยและนวัตกรรม	
26	ปีงบประมาณ พ.ศ. 2565 เรื่อง : พัฒนาศาสตร์ วิจัยและ นวัตกรรม (ววน.) ประเภททุน : การพัฒนาศักยภาพผลิตผล ทางการเกษตรสำหรับเพิ่มมูลค่าเศษ เหลือจากกระบวนการผลิตอุตสาหกรรม แมคคาเดเมียจังหวัดเพชรบูรณ์ หัวหน้าโครงการ : ผู้ช่วยศาสตราจารย์ ธงชัย เครือฝื่อ			กลุ่มวิสาหกิจชุมชนกลุ่มผู้ ผลิตและแปรรูปแมค คาเดเมีย ต.เข็กน้อย อ.เขาค้อ จ.เพชรบูรณ์	การนำไปใช้ประโยชน์ทางอ้อมของงานสร้างสรรค์ การใช้ประโยชน์ในการให้บริการวิชาการ (การพัฒนา ศักยภาพผลิตผลทางการเกษตรสำหรับเพิ่มมูลค่าเศษเหลือจาก กระบวนการผลิตอุตสาหกรรมแมคคาเดเมียจังหวัดเพชรบูรณ์) ซึ่งใช้เป็นกลุ่มวิสาหกิจชุมชนต้นแบบในการนำไปใช้ประโยชน์ และพัฒนาชุมชนอื่น ๆ	นางสาววานัฐันต์ แสนยากุล ประธานกลุ่มวิสาหกิจชุมชน กลุ่มผู้ผลิตและแปรรูปแมค คาเดเมีย เมื่อวันที่ 30 มี.ค. 2566
	<b>คณะวิทยาการจัดการ</b>					
27	ปีงบประมาณ พ.ศ. 2565 เรื่อง : พัฒนาศาสตร์ วิจัยและ นวัตกรรม (ววน.) ประเภททุน : แนวทางการเพิ่มมูลค่าผัก ปลอดภัย เพื่อการพัฒนาเศรษฐกิจ			กลุ่มวิสาหกิจชุมชนกลุ่ม บ้านน้ำคำพัฒนา ต.ปากช่อง อ.หล่มสัก จ.เพชรบูรณ์	การนำไปใช้ประโยชน์ในเชิงพาณิชย์ นำตราสินค้าไปใช้เพื่อเพิ่มมูลค่าให้กับผลิตภัณฑ์ของกลุ่ม นำ qr code ไปช่วยในเรื่องการตรวจสอบย้อนกลับ เพื่อให้ ระบบการตรวจสอบสินค้าของกลุ่มสะดวกและเป็นระบบมากขึ้น	นายสนธยา ฤทธิ ประธานกลุ่มวิสาหกิจชุมชน กลุ่มบ้านน้ำคำพัฒนา เมื่อวันที่ 23 ก.พ. 2566

ลำดับ	ประเภทชิ้นงาน			หน่วยงานที่นำไปใช้	ผลการใช้	หนังสือรับรอง
	วิจัย	สร้างสรรค์	นวัตกรรม	ประโยชน์		
	ชุมชนอย่างยั่งยืนของกลุ่มเกษตรกร ในอำเภอหล่มสัก จังหวัดเพชรบูรณ์ หัวหน้าโครงการ : ผู้ช่วยศาสตราจารย์ นภลัย บุญทิม					
28	ปีงบประมาณ พ.ศ. 2565 เรื่อง : การจัดการความรู้ และการถ่ายทอดเทคโนโลยี ประเภททุน : การพัฒนานวัตกรรม การให้บริการทางการแพทย์สำหรับวัคซีนเด็กด้วยเทคโนโลยีดิจิทัล หัวหน้าโครงการ : อาจารย์เอ็ม สายคำหน่อ			คลินิกหมอคอบครัว โรงพยาบาลเพชรบูรณ์ สาขาคลองศาลา ต.ในเมือง อ.เมือง เพชรบูรณ์ จ.เพชรบูรณ์	การนำไปใช้ประโยชน์ในเชิงสาธารณะ ใช้สำหรับเป็นเครื่องมือในการจูงใจเพื่อรับวัคซีนเด็กในรูปแบบออนไลน์ ใช้บริหารจัดการข้อมูลในการให้บริการวัคซีนเด็ก	พญ.ดวงดาว ศรียาภู รองผู้อำนวยการภารกิจด้าน บริการปฐมภูมิ เมื่อวันที่ 7 ธ.ค. 2565
29	ปีงบประมาณ พ.ศ. 2565 เรื่อง : พัฒนาการวิทยาศาสตร์ วิจัยและนวัตกรรม (ววน.) ประเภททุน : การพัฒนานวัตกรรมแบบจำลองธุรกิจการท่องเที่ยวเชิงสร้างสรรค์ จังหวัดเพชรบูรณ์			สำนักงานอุทยานธรณี เพชรบูรณ์ อุทยาน วิทยาศาสตร์หนองนารี ต.สะเตียง อ.เมือง เพชรบูรณ์ จ.เพชรบูรณ์	การนำไปใช้ประโยชน์ในเชิงนโยบาย นำไปใช้ในการวางแผนการท่องเที่ยวเชิงสร้างสรรค์ของ จังหวัดเพชรบูรณ์	ผู้ช่วยศาสตราจารย์ ดร.สุวิมล พันธุ์โต ผู้อำนวยการอุทยานธรณี เพชรบูรณ์ เมื่อวันที่ 25 ก.ย. 2565

ลำดับ	ประเภทชิ้นงาน			หน่วยงานที่นำไปใช้ ประโยชน์	ผลการใช้	หนังสือรับรอง
	วิจัย	สร้างสรรค์	นวัตกรรม			
	หัวหน้าโครงการ : อาจารย์ ดร. เจน จันทร์สุภาเสน					
30	ปีงบประมาณ พ.ศ. 2565 เรื่อง : ทุนภายในคณะ ประเภททุน : การพัฒนาเว็บแอปพลิเคชัน ระดับประชาชนสัมพันธ์สำหรับ จำหน่าย ผลิตภัณฑ์มะขามกลุ่มวิสาหกิจชุมชน กลุ่มแม่บ้านเกษตรกรขึ้นาคแผนใหม่ อ.หล่มเก่า จ.เพชรบูรณ์ หัวหน้าโครงการ : อาจารย์ศุภรัตน์ แก้วเสริม			กลุ่มวิสาหกิจชุมชนกลุ่ม แม่บ้านเกษตรกรขึ้นาค แผนใหม่ ต.วังบาล อ.หล่มเก่า จ.เพชรบูรณ์	การนำไปใช้ประโยชน์ในเชิงสาธารณะ กลุ่มวิสาหกิจชุมชนกลุ่มแม่บ้านเกษตรกรขึ้นาคแผนใหม่มี เว็บแอปพลิเคชันประชาสัมพันธ์สำหรับจำหน่ายผลิตภัณฑ์ มะขาม กลุ่มลูกค้า จากในประเทศและต่างประเทศสามารถ ศึกษาข้อมูลสินค้าและศึกษาข้อมูลวิธีการติดต่อสั่งซื้อสินค้าผ่าน ช่องทางเว็บไซต์ ส่งผลให้สมาชิกกลุ่มมีรายได้เพิ่มมากขึ้น	นางณิกุลภรณ์ ศรีคำ ประธานกลุ่มวิสาหกิจชุมชน กลุ่มแม่บ้านเกษตรกรขึ้นาค แผนใหม่ เมื่อวันที่ 5 เม.ย. 2566
31	ปีงบประมาณ พ.ศ. 2565 เรื่อง : ทุนภายในคณะ ประเภททุน : รูปแบบการจัดการสินค้าคง คลังที่มีผลต่อต้นทุนและ ระดับการ บริการลูกค้าของผู้ประกอบการในธุรกิจ มะขามหวานออนไลน์ จังหวัดเพชรบูรณ์ หัวหน้าโครงการ : อาจารย์กรีชชัย ขาวจ้อย			หอการค้าจังหวัด เพชรบูรณ์ ต.ในเมือง อ.เมือง เพชรบูรณ์ จ.เพชรบูรณ์	การนำไปใช้ประโยชน์ในเชิงนโยบาย จากผลการวิจัยดังกล่าวทางหน่วยงานได้นำไปประยุกต์ใช้ในการ การกำหนดแนวทางพัฒนาให้ ผู้ประกอบการในธุรกิจมะขาม หวานออนไลน์ จังหวัดเพชรบูรณ์ ที่ต้องการจะยกระดับการ ให้บริการลูกค้าไว้ สูงสุด โดยแบกภาระต้นทุนสินค้าคงคลังไว้ จำนวนมากอาจไม่เพียงพอที่จะทำให้ธุรกิจอยู่รอด กลยุทธ์สำคัญ คือ การจัดการสินค้าคงคลัง โดยคำนึงถึงด้านการพยากรณ์ความ ต้องการของลูกค้าที่แม่นยำล่วงหน้า มีระดับ ความถี่ในการ	นายชณัฐสุธา วิชัยธนพัฒน์ ประธานหอการค้าจังหวัด เพชรบูรณ์ เมื่อวันที่ 2 ส.ค. 2565

ลำดับ	ประเภทชิ้นงาน			หน่วยงานที่นำไปใช้ ประโยชน์	ผลการใช้	หนังสือรับรอง
	วิจัย	สร้างสรรค์	นวัตกรรม			
					<p>พยากรณ์ที่เหมาะสม โดยใช้ข้อมูลในอดีตเข้ามาช่วยทั้งจากการคำนวณ และประสบการณ์ ร่วม กับการดูแลแนวโน้มความต้องการจากฝ่ายขาย หรือการตลาด ในด้านสินค้าคงคลังเพื่อควมนั้น ควรใช้กลยุทธ์การควบคุมระดับ ระดับสินค้า/วัตถุดิบ สำรองในปริมาณที่สมดุลระหว่างความต้องการของ และค่าใช้จ่ายที่ต้องแบกรับ โดยใช้ระบบสินค้าคงคลังเพื่อความปลอดภัยนี้ในการแจ้งเตือนใ้แม่นยำขึ้น ในการเติมเต็มสินค้าคงคลัง และสนองความต้องการของลูกค้าที่แน่นอน โดยไม่เก็บไว้นานเกินไป จนเสียคุณภาพ และผู้ประกอบการยังต้องคำนึงถึงเรื่องเวลานำ สามารถระบุเวลาการผลิตของคู่ค้า เวลาดำเนินงาน เวลาการขนส่งสินค้า หลังจากรับคำสั่งซื้อจากผู้ประกอบการไป และเวลาที่ใช้ตรวจสอบความเรียบร้อยของ สินค้า ก่อนรับเข้าสถานประกอบการ เพื่อนำเวลาเหล่านี้มาคาดคะเนถึงช่วงเวลาทีสินค้าคงคลังลดระดับไปจาก การซื้อของลูกค้า และนำมาเผื่อในการสั่งซื้อรอบถัด ๆ ไป</p>	
	คณะวิทยาศาสตร์และเทคโนโลยี					
32	ปีงบประมาณ พ.ศ. 2565 เรื่อง : พัฒนาวิทยาศาสตร์ วิจัยและนวัตกรรม (ววน.)			ชุมชนบ้านห้วยลาน ต.น้ำซุน อ.หล่มสัก จ.เพชรบูรณ์	การนำไปใช้ประโยชน์ในเชิงสาธารณะ มีการจัดการป่าชุมชนเพื่อลดปัญหาการเปลี่ยนแปลงสภาพอากาศ ด้วยการเป็นแหล่งเก็บกักคาร์บอนในระดับชุมชน	นางภรภัทร เทืองน้อย นายกองค์การบริหารส่วน

ลำดับ	ประเภทชิ้นงาน			หน่วยงานที่นำไปใช้ ประโยชน์	ผลการใช้	หนังสือรับรอง
	วิจัย	สร้างสรรค์	นวัตกรรม			
	<p>ประเภททุน : การวิจัยและพัฒนา ศักยภาพป่าชุมชนโดยการมีส่วนร่วม เพื่อเป็นฐานในแก้ปัญหาการ เปลี่ยนแปลงสภาพภูมิอากาศในระดับ พื้นที่ หัวหน้าโครงการ : รองศาสตราจารย์ ดร.พวงผกา แก้วกรม</p>					<p>ตำบลดำขุน เมื่อวันที่ 7 พ.ย. 2565</p>
33	<p>ปีงบประมาณ พ.ศ. 2565 เรื่อง : พัฒนาวិทยาศาสตร์ วิจัยและ นวัตกรรม (ววน.) ประเภททุน : การพัฒนาเครื่องดมกลิ่น อิเล็กทรอนิกส์ เพื่อตรวจสอบคุณภาพ และความปลอดภัยทางการเกษตร และอาหารสำหรับใช้งานใน ห้องปฏิบัติการ หัวหน้าโครงการ : ผู้ช่วยศาสตราจารย์ ดร.เกรียงไกร ทิมศร</p>			<p>บริษัท เอ็ม.ดี.ซอฟต์แวร์ จำกัด แขวงเสนานิคม เขตจตุจักร กรุงเทพมหานคร</p>	<p>การนำไปใช้ประโยชน์ในเชิงพาณิชย์ นำองค์ความรู้ที่ได้ในส่วนของการวิเคราะห์ข้อมูลด้วยเทคนิค Machine Learning ไปพัฒนาและต่อยอดเพื่อใช้ประโยชน์ ทางการแยกแยะข้อมูลด้านเว็บไซต์และอินเทอร์เน็ต และ เพื่อพัฒนาเป็นเครื่องวิเคราะห์แยกปริมาณกลิ่นต่าง ๆ ที่เกิดขึ้นใน กระบวนการผลิต กำหนดการแจ้งเตือน ผ่านหน้าจอ และ ข้อความแจ้งทางเครือข่าย</p>	<p>เอกชัย ชูสังข์ ผู้บริหารบริษัท เอ็ม.ดี.ซอฟต์แวร์ จำกัด เมื่อวันที่ 29 ธ.ค. 2565</p>



ลำดับ	ประเภทชิ้นงาน			หน่วยงานที่นำไปใช้ประโยชน์	ผลการใช้	หนังสือรับรอง
	วิจัย	สร้างสรรค์	นวัตกรรม			
34	<p>ปีงบประมาณ พ.ศ. 2565</p> <p>เรื่อง : นักวิจัยรุ่นใหม่</p> <p>ประเภททุน : การศึกษาฤทธิ์ในการบรรเทาอาการปวด และต้านการอักเสบของสมุนไพรที่ใช้ในการทำลูกประคบ</p> <p>หัวหน้าโครงการ : อาจารย์ศุมาลิน ตีจันทร์</p>			<p>โรงพยาบาลส่งเสริมสุขภาพตำบลน้ำร้อน ต.น้ำร้อน อ.เมืองเพชรบูรณ์ จ.เพชรบูรณ์</p>	<p>การนำไปใช้ประโยชน์ในเชิงสาธารณะ</p> <p>ผลการวิจัยสามารถสนับสนุนและสร้างความเชื่อมั่นต่อการให้บริการประคบสมุนไพรในสถานบริการ เนื่องจากสมุนไพรที่ใช้สามารถบรรเทาอาการปวดและต้านการอักเสบของกล้ามเนื้อได้ ทั้งยังส่งเสริมการใช้ลูกประคบสมุนไพรในการดูแลสุขภาพตนเองของคนในชุมชน นอกจากนี้ ยังสามารถกระตุ้นให้ชุมชนปลูกสมุนไพรที่นำมาใช้ในการทำลูกประคบ โดยสามารถปลูกได้เกือบทุกชนิด นำมาแปรรูปใช้เองหรือจำหน่ายทั้งในรูปแบบสมุนไพรและรูปแบบลูกประคบ อันจะก่อให้เกิดการสร้างรายได้ในชุมชนต่อไป</p> <p>การนำไปใช้ประโยชน์อื่น ๆ</p> <p>นอกเหนือจากการไปประโยชน์ในรูปแบบของลูกประคบ ยังสามารถนำผลการวิจัยไปอธิบายการใช้สมุนไพรเดี่ยวเป็นส่วนประกอบในลูกประคบ ที่นำไปใช้ในตำรับยาสมุนไพรอื่น ๆ ได้ เช่น ยาอบสำหรับอบไอน้ำสมุนไพร ยาสำหรับใช้ฟื้นฟูสภาพมารดาหลังคลอด หรือน้ำมันสำหรับนวด เป็นต้น เป็นการส่งเสริมในการใช้สมุนไพรในการดูแลสุขภาพทั้งในสถานบริการและในครัวเรือน ซึ่งจะนำไปสู่การลดการใช้ยาแผนปัจจุบันและลดการรับประทานยาบางชนิดที่อาจก่อให้เกิดอันตรายต่อสุขภาพในระยะยาว</p>	<p>นายเจตนา สุขสมบูรณ์</p> <p>ผอ.รพ.สต.น้ำร้อน</p> <p>เมื่อวันที่ 26 ม.ค. 2566</p>

ลำดับ	ประเภทชิ้นงาน			หน่วยงานที่นำไปใช้ ประโยชน์	ผลการใช้	หนังสือรับรอง
	วิจัย	สร้างสรรค์	นวัตกรรม			
35	<p>ปีงบประมาณ พ.ศ. 2565</p> <p>เรื่อง : พัฒนานวัตกรรมเพื่อพัฒนาเชิงพื้นที่</p> <p>ประเภททุน : การสร้างและออกแบบลวดลายผ้าชิตยกดอก จังหวัดเพชรบูรณ์</p> <p>ด้วยโปรแกรมสำเร็จรูปคณิตศาสตร์</p> <p>หัวหน้าโครงการ : รองศาสตราจารย์ ทิวาพร ชันผณี</p>			<p>กลุ่มวิสาหกิจชุมชน กลุ่มหัตถกรรมสร้างอาชีพ</p> <p>ตำบลห้วยไร่</p> <p>ต.ห้วยไร่ อ.หล่มสัก</p> <p>จ.เพชรบูรณ์</p>	<p>การนำไปใช้ประโยชน์ทางอ้อมของงานสร้างสรรค์</p> <p>การนำลวดลายที่ได้จากการวิจัยมาใช้ในการผลิตผ้าทอของกลุ่ม</p>	<p>นายภุริทัต คำโสม</p> <p>ประธานกลุ่มวิสาหกิจชุมชน</p> <p>เมื่อวันที่ 22 ม.ค. 2566</p>
36	<p>ปีงบประมาณ พ.ศ. 2565</p> <p>เรื่อง : พัฒนานวัตกรรมเพื่อพัฒนาเชิงพื้นที่</p> <p>ประเภททุน : การพัฒนาถังหมักขยะอินทรีย์จากยางรถ ใช้แล้วและประยุกต์ใช้ปลูกพืช</p> <p>หัวหน้าโครงการ : อาจารย์พรทิวีกองร้อย</p>			<p>องค์การบริหารส่วนตำบลดงมูลเหล็ก</p> <p>ต.ดงมูลเหล็ก อ.เมือง</p> <p>เพชรบูรณ์ จ.เพชรบูรณ์</p>	<p>การนำไปใช้ประโยชน์ในเชิงสาธารณะ</p> <p>งานวิจัยสามารถเป็นต้นแบบทางกำจัดขยะอินทรีย์เพื่อใช้ตัวปริมาณขยะในชุมชนได้</p> <p>การนำไปใช้ประโยชน์ในเชิงนโยบาย</p> <p>สามารถใช้เป็นเครื่องมือประกอบการเสนอนโยบายด้านการจัดการขยะในชุมชน</p> <p>การนำไปใช้ประโยชน์อื่น ๆ</p> <p>การทำวิจัยสามารถสร้างองค์ความรู้ด้านการจัดการขยะอินทรีย์ให้กับประชาชนในชุมชนได้</p>	<p>นายไฉน ก้อนทอง</p> <p>นายกองค์การบริหารส่วนตำบลดงมูลเหล็ก</p> <p>เมื่อวันที่ 31 ก.ค. 2565</p>

ลำดับ	ประเภทชิ้นงาน			หน่วยงานที่นำไปใช้ ประโยชน์	ผลการใช้	หนังสือรับรอง
	วิจัย	สร้างสรรค์	นวัตกรรม			
37	<p>ปีงบประมาณ พ.ศ. 2565</p> <p>เรื่อง : พัฒนาวิทยาศาสตร์ วิจัยและนวัตกรรม (ววน.)</p> <p>ประเภททุน : ความรอบรู้สุขภาพ</p> <p>พฤติกรรมสุขภาพ และสถานะสุขภาพของประชากรวัยทำงานก่อนเข้าสู่สังคมสูงวัยของจังหวัดเพชรบูรณ์และพิจิตร</p> <p>หัวหน้าโครงการ : ผู้ช่วยศาสตราจารย์ ดร.ไพฑูรย์ สอนทน</p>			<p>โรงพยาบาลส่งเสริมสุขภาพตำบลสงเปลือย</p> <p>ต.ศิลา อ.หล่มเก่า</p> <p>จ.เพชรบูรณ์</p>	<p>การนำไปใช้ประโยชน์ในเชิงสาธารณะ</p> <p>โรงพยาบาลส่งเสริมสุขภาพตำบลโรงพยาบาลส่งเสริมสุขภาพตำบลสงเปลือย(รพ.สต.) ได้นำผลงานวิจัยดังกล่าวไปใช้ประโยชน์ในการพัฒนาสุขภาพของประชาชนในพื้นที่คือ ผลจากโครงการวิจัยที่พบว่าผู้ที่มีความรอบรู้ทางสุขภาพอย่างเพียงพอผู้ที่เป็นเพศหญิงที่มีอายุ 40 ปีขึ้นไปผู้ที่มีอาชีพข้าราชการรัฐวิสาหกิจและผู้ที่เคยเข้าร่วมกิจกรรมสุขศึกษา จะมีโอกาสมีพฤติกรรมสุขภาพที่ดีดั่งนั้นบุคลากรสาธารณสุขหรือผู้ที่เกี่ยวข้องควรจัดกิจกรรมเพื่อพัฒนาความรอบรู้ทางสุขภาพแก่ประชากรวัยทำงาน จะมีโอกาสมีพฤติกรรมสุขภาพที่ดีดั่งนั้นบุคลากรสาธารณสุขหรือผู้ที่เกี่ยวข้องควรจัดกิจกรรมเพื่อพัฒนาความรอบรู้ทางสุขภาพแก่ประชากรวัยทำงานเพื่อให้มีพฤติกรรมสุขภาพที่เหมาะสมโดยเน้นในกลุ่มประชากรที่เป็นกลุ่มเสี่ยงต่อการมีพฤติกรรมสุขภาพไม่เหมาะสมได้แก่ เพศชายอายุต่ำกว่า 40 ปีมีอาชีพเกษตรกรหรืออาชีพอื่นๆ ที่ไม่ใช่ข้าราชการและผู้ที่ไม่เคยเข้าร่วมกิจกรรม สุขศึกษาที่ทางชุมชน รพ.สต.หรือรพ.จัดให้</p>	<p>นายเชาวน์วัศ กุลศิลารักษ์</p> <p>ผู้อำนวยการโรงพยาบาลส่งเสริมสุขภาพตำบลสงเปลือย</p> <p>เมื่อวันที่ 26 ธ.ค. 2565</p>
38	<p>ปีงบประมาณ พ.ศ. 2565</p> <p>เรื่อง : การจัดการความรู้ และการถ่ายทอดเทคโนโลยี</p> <p>ประเภททุน : การจัดการพลังงาน</p>			<p>กลุ่มวิสาหกิจชุมชนแปรรูปผลผลิตทางการเกษตรบ้านนาจั่วเหนือ</p>	<p>การนำไปใช้ประโยชน์ในเชิงพาณิชย์</p> <p>นำความรู้ที่ได้ไปประกอบอาชีพได้</p> <p>การนำไปใช้ประโยชน์อื่น ๆ</p>	<p>พัชรารวรรณ รักภู</p> <p>ประธานวิสาหกิจชุมชน</p> <p>เมื่อวันที่ 24 พ.ย. 2565</p>

ลำดับ	ประเภทชิ้นงาน			หน่วยงานที่นำไปใช้ ประโยชน์	ผลการใช้	หนังสือรับรอง
	วิจัย	สร้างสรรค์	นวัตกรรม			
	แสงอาทิตย์เพื่อการประกอบอาชีพ และ เกษตรกรรมของตำบลนางัว ในจังหวัด เพชรบูรณ์ หัวหน้าโครงการ : อาจารย์ศานิตย์ สุวรรณวงศ์			ต.นางัว อ.เมือง เพชรบูรณ์ จ.เพชรบูรณ์	นำไปติดตั้งในพื้นที่ที่ไม่มีไฟฟ้าในชุมชนที่ไร่นาสวนที่ไม่มี ไฟฟ้าเข้าถึง	
39	ปีงบประมาณ พ.ศ. 2565 เรื่อง : พัฒนาการวิทยาศาสตร์ วิจัยและ นวัตกรรม (ววน.) ประเภททุน : การพัฒนานวัตกรรมและ ยกระดับ มูลค่าผลิตภัณฑ์จากค้อ สำหรับผู้มีรายได้ต่ำในอำเภอเขาค้อ จังหวัดเพชรบูรณ์ หัวหน้าโครงการ : ผู้ช่วยศาสตราจารย์ สุรางค์รัตน์ พันแสง			องค์การบริหารส่วนตำบล หนองแม่นา ต.หนองแม่นา อ.เขาค้อ จ.เพชรบูรณ์	การนำไปใช้ประโยชน์ในเชิงสาธารณะ ก่อให้เกิดการอนุรักษ์หวงแหวน ต้นค้อที่มีอยู่ในชุมชนและ นำไปสู่การปลูกเพิ่มต่อไปในอนาคต การนำไปใช้ประโยชน์อื่น ๆ ส่งผลให้คนในชุมชนมองเห็นคุณค่าพืชค้อที่อยู่ในท้องถิ่นว่ามี ประโยชน์และสามารถนำมาพัฒนาเป็นผลิตภัณฑ์ต่างๆให้เกิด การรวบรวม กลุ่ม เพื่อนำไปสู่การเพิ่มรายได้สู่ชุมชนได้ต่อไปใน อนาคต	นางปราณี อินทร์โหม นายกองค์การบริหารส่วน ตำบลหนองแม่นา เมื่อวันที่ 25 พ.ย. 2565
40	ปีงบประมาณ พ.ศ. 2565 เรื่อง : พัฒนาการวิทยาศาสตร์ วิจัยและ นวัตกรรม (ววน.) ประเภททุน : ศึกษาการพัฒนา รูปแบบเฝ้าระวัง การแพร่ระบาดของยาเสพติด			กลุ่มวิสาหกิจชุมชน พัฒนาอาชีพผู้ เกษียณอายุป่าเลา ต.ป่าเลา อ.เมือง เพชรบูรณ์ จ.เพชรบูรณ์	การนำไปใช้ประโยชน์ในเชิงสาธารณะ สามารถนำองค์ความรู้ของงานวิจัย "ศึกษาการพัฒนา รูปแบบเฝ้าระวังการระบาดของสารเสพติดในกลุ่มชาติพันธุ์ (ม้ง เย้า มูเซอ ลีซอ)" มีแนวทางการดำเนินงานและมีแนวทางการ ดำเนินงานและกิจกรรมป้องกันยาเสพติดที่เหมาะสมกับสภาพ	นายประภาวิทย์ รัชมี ประธานวิสาหกิจชุมชน พัฒนาอาชีพผู้เกษียณอายุ ป่าเลา เมื่อวันที่ 1 พ.ย. 2565

ลำดับ	ประเภทชิ้นงาน			หน่วยงานที่นำไปใช้ ประโยชน์	ผลการใช้	หนังสือรับรอง
	วิจัย	สร้างสรรค์	นวัตกรรม			
	ติดในกลุ่มชาติพันธุ์ (ม้ง เย้า มูเซอ ลีซอ) หัวหน้าโครงการ : ผู้ช่วยศาสตราจารย์ ดร.นฤมล จันทร์มา				ปัญหาเพื่อพัฒนาโลกและระบบเฝ้าระวังฯ จัดทำจัดทำ สถานการณ์ยาเสพติดที่เหมาะสมในการเก็บข้อมูลจัดทำธรรมนูญ ชุมชนป่าเลาต่อไป การนำไปใช้ประโยชน์ในเชิงนโยบาย ผลจากงานวิจัยมาเป็นแนวทางพัฒนาชุมชนการเฝ้าระวังการ แพร่ระบาดของยาเสพติดพื้นที่ระดับตำบลสร้างธรรมนูญสุขภาพ ตำบลเพื่อเฝ้าระวังในระดับชุมชน การนำไปใช้ประโยชน์อื่น ๆ กลุ่มแม่บ้านเกษตรกรกลุ่มยุวเกษตรกรกลุ่มพัฒนาอาชีพ เกษตรกรกลุ่มวิสาหกิจชุมชนและวิสาหกิจชุมชนพัฒนาอาชีพผู้ เกษียณอายุป่าเลา เป็นกลุ่มเน้นการพัฒนาทุกมิติในพื้นที่สามารถ นำผลการวิจัยมาประยุกต์ในกระบวนการเฝ้าระวังยาเสพติด	
41	ปีงบประมาณ พ.ศ. 2565 เรื่อง : พัฒนาวิทยาศาสตร์ วิจัยและ นวัตกรรม (ววน.) ประเภททุน : การใช้จุลินทรีย์ท้องถิ่นใน การทำเกษตร ระบบปลอดภัยด้วย รูปแบบการสร้างป่าครอบครัว ในพื้นที่ หลักด่าน อำเภอน้ำหนาว จังหวัด เพชรบูรณ์			สมาคมเพื่อการอนุรักษ์ และพัฒนาเทือกเขา เพชรบูรณ์ (สอพ.) ต.หลักด่าน อ.น้ำหนาว จ.เพชรบูรณ์	การนำไปใช้ประโยชน์ในเชิงสาธารณะ องค์ความรู้ที่ได้จากงานวิจัย สามารถนำมาประยุกต์ใช้กับ ชุมชนได้จริง ผลผลิตที่ได้จากจุลินทรีย์ในท้องถิ่นสามารถช่วย ลดต้นทุนให้กับเกษตรกร ซึ่งสอดคล้องกับแนวทางการทำเกษตร แบบปลอดภัยที่กลุ่มเกษตรกรส่วนหนึ่งในชุมชนกำลังดำเนินการตาม แนวทางดังกล่าวอยู่ ได้นำไปปรับใช้ เพื่อลดต้นทุนทางด้าน เศรษฐกิจ และดีต่อสุขภาพ และสิ่งแวดล้อมชุมชนโดยรวมอีก ด้วย	นายจิระศักดิ์ ตรีเดช นายกสมาคมเพื่อการอนุรักษ์ และพัฒนาเทือกเขา เพชรบูรณ์ เมื่อวันที่ 30 ส.ค. 2565

ลำดับ	ประเภทชิ้นงาน			หน่วยงานที่นำไปใช้ ประโยชน์	ผลการใช้	หนังสือรับรอง
	วิจัย	สร้างสรรค์	นวัตกรรม			
	หัวหน้าโครงการ : อาจารย์ธนาวรรณ พิณะเวศน์				การนำไปใช้ประโยชน์อื่น ๆ ผลิตภัณฑ์จากจุลินทรีย์จากงานวิจัย เป็นการพึ่งพาต่อ ทรัพยากรที่มีในท้องถิ่นในการปรับปรุง บำรุงดินที่เป็น ปัจจัยพื้นฐานสำคัญต่อการทำเกษตร อันจะส่งผลในด้าน สิ่งแวดล้อมชุมชน หากเกษตรกรส่วนใหญ่ในชุมชนหันมาพึ่งพา วิถีทางธรรมชาติ ลดการใช้สารเคมีในการปรับปรุง บำรุงดิน จะ ส่งผลต่อสภาพแวดล้อมในด้านต่างๆของชุมชนให้ดีขึ้นด้วย	
42	ปีงบประมาณ พ.ศ. 2565 เรื่อง : พัฒนาการวิทยาศาสตร์ วิจัยและ นวัตกรรม (ววน.) ประเภททุน : มูลค่าทางเศรษฐกิจของพืช ที่เป็นแหล่งอาหารปลอดภัย ในพื้นที่ป่า ชุมชนโนนชาติ ตำบลหลักด่าน อำเภอ น้ำหนาว จังหวัดเพชรบูรณ์ หัวหน้าโครงการ : อาจารย์ธนาวรรณ พิณะเวศน์			สมาคมเพื่อการอนุรักษ์ และพัฒนาเทือกเขา เพชรบูรณ์ (สอพ.) ต.หลักด่าน อ.น้ำหนาว จ.เพชรบูรณ์	การนำไปใช้ประโยชน์ในเชิงสาธารณะ ผลจากงานวิจัยทำให้เกิดผลจากงานวิจัยทำให้เกิดผลกระทบ ต่อชุมชนในเชิงของการสร้างความเข้าใจความตระหนักรู้ ถึง คุณค่าของทรัพยากรความหลากหลายของทรัพยากรในป่าชุมชน โนนชาติอันจะทำให้เกิดแรงจูงใจในการอนุรักษ์ดูแล และฟื้นฟูป่า ชุมชนเพื่อการใช้ประโยชน์ที่ยั่งยืนต่อไป การนำไปใช้ประโยชน์ในเชิงนโยบาย ผลจากงานวิจัย ทำให้ชุมชนได้เห็นมูลค่าที่ชุมชนได้รับจากป่า ชุมชนโนนชาติเป็นตัวเงิน ซึ่งสะท้อนมูลค่าที่ได้อย่างชัดเจน อัน จะทำให้ชุมชนโดยเฉพาะกลุ่มที่มีหน้าที่รักษาป่า สามารถนำ ข้อมูลที่ได้นี้ ไปกำหนดนโยบายในการบริหารจัดการการใช้ป่า ชุมชนร่วมกับคนในชุมชนได้ชัดเจนยิ่งขึ้น	นายจิระศักดิ์ ตรีเดช นายกสมาคมเพื่อการอนุรักษ์ และพัฒนาเทือกเขา เพชรบูรณ์ (สอพ.) เมื่อวันที่ 30 ส.ค. 2565

ลำดับ	ประเภทชิ้นงาน			หน่วยงานที่นำไปใช้ประโยชน์	ผลการใช้	หนังสือรับรอง
	วิจัย	สร้างสรรค์	นวัตกรรม			
					การนำไปใช้ประโยชน์อื่น ๆ หลักการประเมินมูลค่าทางเศรษฐกิจที่ชุมชนบางส่วนได้ร่วมดำเนินการกับคณะผู้วิจัย ทำให้ชุมชนมีองค์ความรู้ที่จะนำไปใช้ในการประเมินมูลค่าโดยรวมจากป่าชุมชนโนนชาติได้ อีกทั้งองค์ความรู้ที่กลุ่มกรรมการดูแลป่าชุมชนได้รับจะสามารถนำไปถ่ายทอดกับเครือข่ายป่าชุมชนอื่นๆ ได้ อันจะทำให้เกิดแรงจูงใจแรงขับเคลื่อนในการอนุรักษ์ป่าในภาพรวมได้	
43	ปีงบประมาณ พ.ศ. 2565 เรื่อง : พัฒนาศาสตร์ วิจัยและนวัตกรรม (ววน.) ประเภททุน : การศึกษาสภาวะที่เหมาะสมในการผลิตไบโอดีเซลจากน้ำมันกากกาแฟ หัวหน้าโครงการ : ผู้ช่วยศาสตราจารย์ ดร.ศศิกันต์ ปานปราณีเจริญ			เทศบาลตำบลหนองไผ่ ต.หนองไผ่ อ.หนองไผ่ จ.เพชรบูรณ์	การนำไปใช้ประโยชน์อื่น ๆ เพื่อเป็นการนำองค์ความรู้ในงานวิจัยนี้ ไปเผยแพร่ให้แก่สถานศึกษา หน่วยงานราชการ หน่วยงานเอกชน หรือประชาชนที่สนใจ ภายในตำบลหนองไผ่ อำเภอหนองไผ่ จังหวัดเพชรบูรณ์	นายสิริชัย จันทร์พัชรินทร์ นายกเทศมนตรีตำบล หนองไผ่ เมื่อวันที่ 14 พ.ย. 2565
44	ปีงบประมาณ พ.ศ. 2565 เรื่อง : พัฒนาศาสตร์ วิจัยและนวัตกรรม (ววน.) ประเภททุน : การสกัดและการเตรียม			เทศบาลตำบลหนองไผ่ ต.หนองไผ่ อ.หนองไผ่ จ.เพชรบูรณ์	การนำไปใช้ประโยชน์ทางอ้อมของงานสร้างสรรค์ เพื่อเป็นการนำองค์ความรู้ในงานวิจัยนี้ไปเผยแพร่ให้แก่สถานศึกษา หน่วยงานราชการ หน่วยงานเอกชน หรือประชาชนที่สนใจภายในตำบลหนองไผ่ อำเภอหนองไผ่จังหวัดเพชรบูรณ์	นายสิริชัย จันทร์พัชรินทร์ นายกเทศมนตรีตำบล หนองไผ่ เมื่อวันที่ 14 พ.ย. 2565

ลำดับ	ประเภทชิ้นงาน			หน่วยงานที่นำไปใช้ ประโยชน์	ผลการใช้	หนังสือรับรอง
	วิจัย	สร้างสรรค์	นวัตกรรม			
	ฟิล์มที่ย่อยสลาย ทางชีวภาพจากกัม มะขามร่วมกับพอลิไวนิลแอลกอฮอล์ หัวหน้าโครงการ : อาจารย์ ดร. นันทรักษ์ รอดเกตุ					
45	ปีงบประมาณ พ.ศ. 2565 เรื่อง : พัฒนาการวิทยาศาสตร์ วิจัยและ นวัตกรรม (ววน.) ประเภททุน : การพัฒนาเศรษฐกิจฐาน รากเพื่อยกระดับเกษตรกรรมด้วย ฐานข้อมูลขนาดใหญ่ผ่านเทคโนโลยี อินเทอร์เน็ตเพื่อสรรพสิ่ง หัวหน้าโครงการ : ผู้ช่วยศาสตราจารย์ ดร.พณณา ตั้งวรรณวิทย์			กลุ่มวิสาหกิจชุมชนกลุ่ม โกโก้นางัว ต.นางัว อ.เมือง เพชรบูรณ์ จ.เพชรบูรณ์	การนำไปใช้ประโยชน์ในเชิงสาธารณะ ได้นำองค์ความรู้ที่ได้มาใช้ในการพัฒนาพื้นที่พื้นที่การปลูก พืชเศรษฐกิจ และได้เล็งเห็นถึงความสำคัญของการนำเทคโนโลยี มาช่วยอำนวยความสะดวกให้แก่เกษตรกรโดยได้นำแนวคิด เทคโนโลยีอินเทอร์เน็ตเพื่อสรรพสิ่งมาใช้ในสวนต้นโกโก้ การนำ เทคโนโลยีมาใช้ด้านเกษตรทำให้เกษตรกรประหยัดเวลา ประหยัดแรงงาน แต่ยังสามารถสร้างผลผลิตได้เท่าเดิม (หรือมาก ขึ้นกว่าเดิม) อีกทั้งยังเพิ่มประสิทธิภาพกระบวนการผลิตควบคุม ปัจจัยการเติบโตของพืช	นายประเสริฐ ไกนอก ประธานกลุ่มวิสาหกิจชุมชน กลุ่มโกโก้ นางัว เมื่อวันที่ 13 ธ.ค. 2565
46	ปีงบประมาณ พ.ศ. 2565 เรื่อง : นักวิจัยหน้าใหม่ ประเภททุน : อัลกอริทึมเอ็กซ์ตราเกร เดียนต์เร่งความเร็ว แบบใหม่เพื่อแก้ อสมการแปรผันทางเดียวแบบเทียม			มหาวิทยาลัยราชภัฏเลย ต.เมือง อ.เมืองเลย จ.เลย	การนำไปใช้ประโยชน์ทางอ้อมของงานสร้างสรรค์ ศึกษา พัฒนาอัลกอริทึม และขยายความรู้ เพิ่มพูนเทคนิค วิธีการเพื่อหาคำตอบของปัญหาทางคณิตศาสตร์และพัฒนา ประสิทธิภาพอัลกอริทึม ในด้านวิจัย ต่อยอด และตีพิมพ์ ผลงานวิจัยในวารสารระดับชาติหรือนานาชาติที่อยู่ในฐานข้อมูล ที่ ก.พ.อ.กำหนด สำหรับนักศึกษา อาจารย์หรือนักวิจัยที่สนใจ	รองศาสตราจารย์สมเจตน์ ดวงพิทักษ์ อธิการบดีมหาวิทยาลัย ราชภัฏเลย เมื่อวันที่ 31 ส.ค. 2565



ลำดับ	ประเภทชิ้นงาน			หน่วยงานที่นำไปใช้ประโยชน์	ผลการใช้	หนังสือรับรอง
	วิจัย	สร้างสรรค์	นวัตกรรม			
	หัวหน้าโครงการ : อาจารย์ ดร. สุพรรณษา น้อยนคร				เกี่ยวกับหัวข้องานวิจัยนี้ และสามารถต่อยอดและอ้างอิงในเชิงวิชาการระดับชาติหรือนานาชาติได้	
47	ปีงบประมาณ พ.ศ. 2565 เรื่อง : นักวิจัยหน้าใหม่ ประเภททุน : แนวทางไฮบริดอีกริธีหนึ่ง สำหรับแก้สมการ ตัวดำเนินการทางเดียวและการประยุกต์ใช้กับการประมวลผลสัญญาณ หัวหน้าโครงการ : อาจารย์ ดร. ณัฐพล ปักการะนัง			สำนักงานเขตพื้นที่การศึกษาประถมศึกษา กำแพงเพชร เขต 1 ต.หนองปลิง อ.เมือง กำแพงเพชร จ.กำแพงเพชร	การนำไปใช้ประโยชน์ทางอ้อมของงานสร้างสรรค์ ศึกษาและพัฒนาอัลกอริทึม เพิ่มพูนองค์ความรู้การหาคำตอบใช้อัลกอริทึมสำหรับปัญหาแบบไม่เชิงเส้นโดยใช้โปรแกรมทางคณิตศาสตร์เพื่อให้ศึกษา สาขาคณิตศาสตร์ได้เห็นถึงประสิทธิภาพที่แสดงโดยกราฟที่ได้ นำเสนอในโครงการวิจัยนี้ต่อยอด สู่อการพัฒนาซอฟต์แวร์และประยุกต์ใช้ในการแก้ปัญหาที่ค้นสัญญาณ และตีพิมพ์ผลงานวิจัยในวารสารระดับชาติหรือนานาชาติที่มีมาตรฐาน สำหรับกลุ่มสาระการเรียนรู้คณิตศาสตร์ ในโรงเรียนที่อยู่ในพื้นที่การศึกษา เพื่อใช้ในการขอมือหรือเลื่อนวิทยฐานะของข้าราชการครูในสังกัด และสามารถต่อยอดและอ้างอิงในเชิงวิชาการระดับชาติหรือนานาชาติได้	นายสุพล จันตะคาด ผู้อำนวยการสำนักงานเขตพื้นที่การศึกษาประถมศึกษา กำแพงเพชร เขต 1 เมื่อวันที่ 31 ส.ค. 2565
48	ปีงบประมาณ พ.ศ. 2565 เรื่อง : นักวิจัยหน้าใหม่ ประเภททุน : แนวทางไฮบริดอีกริธีหนึ่ง สำหรับแก้สมการ ตัวดำเนินการทางเดียวและการประยุกต์ใช้กับการประมวลผลสัญญาณ			มหาวิทยาลัยราชภัฏเลย ต.เมือง อ.เมืองเลย จ.เลย	การนำไปใช้ประโยชน์ทางอ้อมของงานสร้างสรรค์ ศึกษาและพัฒนาอัลกอริทึม เพิ่มพูนองค์ความรู้การหาคำตอบใช้อัลกอริทึมสำหรับปัญหาแบบไม่เชิงเส้นโดยใช้โปรแกรมทางคณิตศาสตร์เพื่อให้ศึกษา สาขาคณิตศาสตร์ได้เห็นถึงประสิทธิภาพที่แสดงโดยกราฟที่ได้ นำเสนอในโครงการวิจัยนี้ ต่อยอด สู่อการพัฒนาซอฟต์แวร์และประยุกต์ใช้ในการแก้ปัญหาที่ค้น	รองศาสตราจารย์สมเจตน์ ดวงพิทักษ์ อธิการบดีมหาวิทยาลัยราชภัฏเลย เมื่อวันที่ 31 ส.ค. 2565

ลำดับ	ประเภทชิ้นงาน			หน่วยงานที่นำไปใช้ ประโยชน์	ผลการใช้	หนังสือรับรอง
	วิจัย	สร้างสรรค์	นวัตกรรม			
	หัวหน้าโครงการ : อาจารย์ ดร. ณัฐพล ปึกกระนะง				สัญญาณ และตีพิมพ์ผลงานวิจัยในวารสารระดับชาติหรือนานาชาติที่มีมาตรฐาน สำหรับนักศึกษา อาจารย์หรือนักวิจัยที่สนใจเกี่ยวกับหัวข้องานวิจัยนี้ และสามารถต่อยอดและอ้างอิงในเชิงวิชาการระดับชาติหรือนานาชาติได้	
49	ปีงบประมาณ พ.ศ. 2565 เรื่อง : พัฒนาศาสตร์ วิจัยและ นวัตกรรม (ววน.) ประเภททุน : การบูรณาการเทคโนโลยี เสมือนจริงและ ออนโทโลยีเพื่อ สนับสนุนการท่องเที่ยวเชิงสุขภาพ สำหรับผู้สูงอายุ อำเภอเขาค้อ จังหวัด เพชรบูรณ์ หัวหน้าโครงการ : ผู้ช่วย ศาสตราจารย์ทัศนัทน์ ตรีนันท์รัตน์			สำนักงานการท่องเที่ยว และกีฬาจังหวัด เพชรบูรณ์ ต.สะเดียง อ.เมือง เพชรบูรณ์ จ.เพชรบูรณ์	การนำไปใช้ประโยชน์ในเชิงสาธารณะ เพื่อใช้ในการประชาสัมพันธ์ การท่องเที่ยวเชิงสุขภาพสำหรับผู้ สูงอายุ ในอำเภอเขาค้อ จังหวัดเพชรบูรณ์	นายกสิเดช จารุเพ็ง ท่องเที่ยวและกีฬาจังหวัด เพชรบูรณ์ เมื่อวันที่ 5 ก.ย. 2565
50	ปีงบประมาณ พ.ศ. 2565 เรื่อง : พัฒนาศาสตร์ วิจัยและ นวัตกรรม (ววน.) ประเภททุน : การพัฒนาเว็บแอปพลิเคชัน จัดการข้อมูล ในการติดตามระดับ			สำนักงานการท่องเที่ยว และกีฬาจังหวัด เพชรบูรณ์ ต.สะเดียง อ.เมือง เพชรบูรณ์ จ.เพชรบูรณ์	การนำไปใช้ประโยชน์ในเชิงสาธารณะ นำไปใช้เป็นช่องทางการประชาสัมพันธ์ส่งเสริมการท่องเที่ยว เชิงเกษตรในอำเภอเขาค้อ จังหวัดเพชรบูรณ์ และนำข้อมูลที่ได้รับ จากประโยชน์สถานที่ท่องเที่ยวที่ได้รับจากเว็บไซต์ ผู้ประกอบการสามารถนำไปวางแผนรับรองนักท่องเที่ยวเชิง	นายกสิเดช จารุเพ็ง ท่องเที่ยวและกีฬาจังหวัด เพชรบูรณ์ เมื่อวันที่ 31 ส.ค. 2565

ลำดับ	ประเภทชิ้นงาน			หน่วยงานที่นำไปใช้ ประโยชน์	ผลการใช้	หนังสือรับรอง
	วิจัย	สร้างสรรค์	นวัตกรรม			
	การใช้ประโยชน์กิจกรรมนันทนาการ ใน แหล่งท่องเที่ยวเชิงเกษตร อำเภอเขาค้อ จังหวัดเพชรบูรณ์ หัวหน้าโครงการ : ผู้ช่วยศาสตราจารย์ ดวงจันทร์ สีหาราช				เกษตรในชุมชน เพื่อให้นักท่องเที่ยวสามารถเข้าถึงการท่องเที่ยว ในชุมชน และเกิดการสร้างรายได้จากการท่องเที่ยวเชิงเกษตร ส่งเสริมการท่องเที่ยวเชิงเกษตรของจังหวัดเพชรบูรณ์	
51	ปีงบประมาณ พ.ศ. 2565 เรื่อง : พัฒนาศาสตร์ วิจัยและ นวัตกรรม (ววน.) ประเภททุน : การพัฒนาระบบ สารสนเทศเพื่อการเรียนรู้ความ หลากหลายของสมุนไพรและรูปแบบ การใช้ประโยชน์สมุนไพรส่งเสริม สุขภาพในรูปแบบสื่ออินเทอร์เน็ตที่ฟ มัลติมีเดีย บ้านวังกวาง ตำบลวังกวาง อำเภอน้ำหนาว จังหวัดเพชรบูรณ์ หัวหน้าโครงการ : ผู้ช่วยศาสตราจารย์ ดวงจันทร์ สีหาราช			สำนักงานเขตพื้นที่ การศึกษาประถมศึกษา เพชรบูรณ์ เขต 2 ต.วัดป่า อ.หล่มสัก จ.เพชรบูรณ์	การนำไปใช้ประโยชน์ในเชิงสาธารณะ เป็นแหล่งเรียนรู้เกี่ยวกับความหลากหลายของสมุนไพรและ รูปแบบการใช้ประโยชน์สมุนไพรส่งเสริมสุขภาพในรูปแบบสื่ออิน เทอร์เน็ตที่ฟมัลติมีเดีย บ้านวังกวาง ตำบลวังกวาง อำเภอน้ำ หนาว จังหวัดเพชรบูรณ์ การนำไปใช้ประโยชน์อื่น ๆ เป็นช่องทางการเรียนรู้ให้กับนักเรียนในโรงเรียนและชุมชน ด้วยการนำข้อมูลจากเว็บไซต์สร้างเป็นสวนสมุนไพรในโรงเรียน เป็นแหล่งเรียนรู้ทั้งในโรงเรียน และในรูปแบบดิจิทัลออนไลน์ผ่าน เครือข่ายอินเทอร์เน็ต เป็นการประชาสัมพันธ์การใช้ประโยชน์ จากสมุนไพรเพื่อการรักษาเบื้องต้น	นายวรพล อุทัยรัตน์ รองผู้อำนวยการสำนักงาน เขตพื้นที่การศึกษา ประถมศึกษา ปฏิบัติราชการ แทนผู้อำนวยการสำนักงาน เขตพื้นที่การศึกษา ประถมศึกษาเพชรบูรณ์เขต2 เมื่อวันที่ 23 พ.ย. 2565

ลำดับ	ประเภทชิ้นงาน			หน่วยงานที่นำไปใช้ ประโยชน์	ผลการใช้	หนังสือรับรอง
	วิจัย	สร้างสรรค์	นวัตกรรม			
52	<p>ปีงบประมาณ พ.ศ. 2565</p> <p>เรื่อง : พัฒนาวิทยาศาสตร์ วิจัยและนวัตกรรม (ววน.)</p> <p>ประเภททุน : การพัฒนาวิธีการตรวจวิเคราะห์ปริมาณสารพิษตกค้างในตัวอย่างทางการเกษตร ให้มีความถูกต้อง และแม่นยำ เพื่อรองรับมาตรฐานเกษตรปลอดภัย</p> <p>หัวหน้าโครงการ : ผู้ช่วยศาสตราจารย์ ดร.เสาวภา ชูมณี</p>			<p>กลุ่มวิสาหกิจชุมชนวังของร่วมใจรักษ์ ต.ท่าพล อ.เมือง เพชรบูรณ์ จ.เพชรบูรณ์</p>	<p>การนำไปใช้ประโยชน์ในเชิงสาธารณะ</p> <p>การรับรองคุณภาพผลผลิต ส่งเสริมให้วิสาหกิจชุมชน วังของร่วมใจรักษ์มั่นใจในผลผลิตมีค่าความปลอดภัยและมีผลดีต่อคุณภาพชีวิตของผู้บริโภค</p> <p>การนำไปใช้ประโยชน์ในเชิงนโยบาย</p> <p>ทำให้ทราบเกณฑ์มาตรฐานกำหนดตามประกาศกระทรวงสาธารณสุขและเป็นข้อมูลในการกำกับคุณภาพของผลผลิต</p> <p>การนำไปใช้ประโยชน์ทางอ้อมของงานสร้างสรรค์</p> <p>มีศูนย์วิทยาศาสตร์ เป็นแหล่งตรวจสอบคุณภาพผลผลิตทำให้ง่ายต่อการตรวจสอบคุณภาพผลผลิต</p>	<p>นางสาวอันัญรัตน์ ชนะพรพิสุทธิ์</p> <p>ผจก.ฝ่ายขายและการตลาด</p> <p>เมื่อวันที่ 24 ส.ค. 2565</p>
53	<p>ปีงบประมาณ พ.ศ. 2565</p> <p>เรื่อง : พัฒนาวิทยาศาสตร์ วิจัยและนวัตกรรม (ววน.)</p> <p>ประเภททุน : การพัฒนาวิธีการตรวจวิเคราะห์ปริมาณสารพิษตกค้างในตัวอย่างทางการเกษตร ให้มีความถูกต้อง และแม่นยำ เพื่อรองรับมาตรฐานเกษตรปลอดภัย</p>			<p>ร้านไนน์ แทมมะรินด์ (Nine Tamarind) ต.นาजू อ.เมือง เพชรบูรณ์ จ.เพชรบูรณ์</p>	<p>การนำไปใช้ประโยชน์ในเชิงสาธารณะ</p> <p>การรับรองคุณภาพ ผลิตรัณฑ์ เป็นการส่งเสริมความปลอดภัยและคุณภาพชีวิตของผู้บริโภค</p> <p>การนำไปใช้ประโยชน์ในเชิงนโยบาย</p> <p>ทำให้ทราบ เกณฑ์มาตรฐานกำหนดตามประกาศ กระทรวงสาธารณสุขและ ข้อมูล ใน การกำกับคุณภาพสินค้า ให้ได้ ตาม เกณฑ์มาตรฐาน</p> <p>การนำไปใช้ประโยชน์อื่น ๆ</p>	<p>นายชัยวัฒน์ ศรีเทศ</p> <p>กรรมการผู้จัดการ</p> <p>เมื่อวันที่ 24 ส.ค. 2565</p>

ลำดับ	ประเภทชิ้นงาน			หน่วยงานที่นำไปใช้ประโยชน์	ผลการใช้	หนังสือรับรอง
	วิจัย	สร้างสรรค์	นวัตกรรม			
	หัวหน้าโครงการ : ผู้ช่วยศาสตราจารย์ ดร.เสาวภา ชูมณี				มีแหล่งตรวจสอบ คุณภาพผลิตภัณฑ์ในจังหวัดเพชรบูรณ์โดยไม่ต้องส่งตัวอย่างไปที่อื่น	
54	ปีงบประมาณ พ.ศ. 2565 เรื่อง : นักวิจัยหน้าใหม่ ประเภททุน : อัลกอริทึมเอ็กซ์ตราเกรเดียนต์เร่งความเร็ว แบบใหม่เพื่อแก้สมการแปรผันทางเดียวแบบเทียม หัวหน้าโครงการ : อาจารย์ ดร. สุพรรณษา น้อยนคร			สำนักงานเขตพื้นที่การศึกษาประถมศึกษา กำแพงเพชร เขต 1 ต.หนองปลิง อ.เมือง กำแพงเพชร จ.กำแพงเพชร	การนำไปใช้ประโยชน์ทางอ้อมของงานสร้างสรรค์ ศึกษาและพัฒนาองค์ความรู้ เพิ่มพูนเทคนิควิธีการพิสูจน์เพื่อหาคำตอบของปัญหาทางคณิตศาสตร์ในกลุ่มสาระการเรียนรู้ คณิตศาสตร์ ด้านงานวิจัย ต่อยอดและตีพิมพ์ผลงานวิจัยในวารสารระดับชาติหรือนานาชาติที่มีมาตรฐาน สำหรับโรงเรียนที่อยู่ในเขตพื้นที่การศึกษา เพื่อใช้ในการขอมีหรือเลื่อนวิทยฐานะของข้าราชการครูในสังกัด และสามารถต่อยอดและอ้างอิงในเชิงวิชาการระดับชาติหรือนานาชาติได้	นาย สุกผล จันตะคาด ผู้อำนวยการสำนักงานเขตพื้นที่การศึกษาประถมศึกษา กำแพงเพชร เขต 1 เมื่อวันที่ 31 ต.ค. 2565
55	ปีงบประมาณ พ.ศ. 2565 เรื่อง : พัฒนาวิทยาศาสตร์ วิจัยและนวัตกรรม (ววน.) ประเภททุน : ศึกษาการพัฒนา รูปแบบ การเฝ้าระวัง การแพร่ระบาดของยาเสพติดในกลุ่มชาติพันธุ์ (ม้ง เย้า มูเซอ ลีซอ) หัวหน้าโครงการ : ผู้ช่วยศาสตราจารย์ ดร.นฤมล จันทร์มา			ศูนย์พิทักษ์สิทธิจังหวัด เพชรบูรณ์ ต.ในเมือง อ.เมือง เพชรบูรณ์ จ.เพชรบูรณ์	การนำไปใช้ประโยชน์ในเชิงสาธารณะ สามารถนำองค์ความรู้ ของงานวิจัย "ศึกษาการพัฒนา รูปแบบ การเฝ้าระวังการแพร่ระบาดของยาเสพติดในกลุ่มชาติพันธุ์ (ม้ง เย้า มูเซอ ลีซอ )" มีแนวทางการดำเนินงานและกิจกรรมป้องกัน ยาเสพติดที่เหมาะสมกับสภาพปัญหาเพื่อพัฒนาไกลและระบบ การเฝ้าระวังฯ จัดทำสถานการณ์ยาเสพติดที่เหมาะสมในการเก็บ ข้อมูลในครั้งต่อไปให้แก่สำนักงานป้องกันและปราบปรามยาเสพติดต่อไป การนำไปใช้ประโยชน์ในเชิงนโยบาย	นายบุญธรรม บานเย็นงาม ประธานศูนย์พิทักษ์สิทธิ จังหวัดเพชรบูรณ์ เมื่อวันที่ 2 ส.ค. 2565

ลำดับ	ประเภทชิ้นงาน			หน่วยงานที่นำไปใช้ ประโยชน์	ผลการใช้	หนังสือรับรอง
	วิจัย	สร้างสรรค์	นวัตกรรม			
					ผลจากงานวิจัยมาเป็นแนวทางพัฒนาการเฝ้าระวังแพร่ระบาดของยาเสพติดในกลุ่มชาติพันธุ์ (ม้ง เย้า มูซอ ลีซอ) พื้นที่ระดับตำบล ต่อการเขียนแผนพัฒนาระดับตำบล สำหรับองค์การบริหารส่วนตำบลเพื่อเฝ้าระวังในระดับชุมชน	
<b>คณะมนุษยศาสตร์และสังคมศาสตร์</b>						
56	<p>ปีงบประมาณ พ.ศ. 2565</p> <p>เรื่อง : พัฒนาวิทยาศาสตร์ วิจัยและนวัตกรรม (ววน.)</p> <p>ประเภททุน : การสร้างสรรค์วัฒนธรรม</p> <p>การเรียนรู้ภาษาอังกฤษแบบอัตตาณัติ</p> <p>โดยผ่านการมีส่วนร่วมของชุมชน</p> <p>สำหรับผู้มีส่วนได้ส่วนเสียด้านการท่องเที่ยวเชิงเกษตร ในเขตอำเภอเขาค้อ จังหวัดเพชรบูรณ์</p> <p>หัวหน้าโครงการ : อาจารย์วันวิสาข์ หมื่นจง</p>			<p>สำนักงานเขตพื้นที่การศึกษาประถมศึกษาเพชรบูรณ์ เขต 1</p> <p>ต.สะเดียง อ.เมือง</p> <p>เพชรบูรณ์ จ.เพชรบูรณ์</p>	<p>การนำไปใช้ประโยชน์ในเชิงสาธารณะ</p> <p>การบูรณาการความรู้ตามหลักสูตรท้องถิ่นเชิงการท่องเที่ยวเชิงการเกษตรในพื้นที่รับผิดชอบ</p> <p>การนำไปใช้ประโยชน์ในเชิงนโยบาย</p> <p>บูรณาการการเรียนรู้</p> <p>การนำไปใช้ประโยชน์ในเชิงพาณิชย์</p> <p>การสร้างแนวคิดคู่ขนานกับทักษะชีวิตและวิชาหลักในหลักสูตรการเรียนนท้องถิ่น</p> <p>การนำไปใช้ประโยชน์ทางอ้อมของงานสร้างสรรค์</p> <p>การสร้างจิตสำนึกรักบ้านเกิดและค่านิยมความเป็นไทยตามคุณลักษณะในหลักสูตร กศ.พช</p> <p>การนำไปใช้ประโยชน์อื่น ๆ</p> <p>การสร้างเครือข่ายชุมชนด้านภูมิปัญญาเชิงอนุรักษ์และเสริมสร้างแหล่งท่องเที่ยวให้ทันสมัย</p>	<p>นายไท พานนท์</p> <p>ผู้อำนวยการสำนักงานเขตพื้นที่การศึกษาประถมศึกษาเพชรบูรณ์ เขต 1</p> <p>เมื่อวันที่ 15 พ.ย. 2565</p>

ลำดับ	ประเภทชิ้นงาน			หน่วยงานที่นำไปใช้ประโยชน์	ผลการใช้	หนังสือรับรอง
	วิจัย	สร้างสรรค์	นวัตกรรม			
57	<p>ปีงบประมาณ พ.ศ. 2565</p> <p>เรื่อง : พัฒนาศาสตร์ วิจัยและนวัตกรรม (ววน.)</p> <p>ประเภททุน : นวัตกรรมจัดการท่องเที่ยวเชิงเกษตร แนวใหม่บนพื้นฐานการมีส่วนร่วมของชุมชน อำเภอเขาค้อ จังหวัดเพชรบูรณ์</p> <p>หัวหน้าโครงการ : อาจารย์ ดร. วิจารณ์ โสขิตานนท์</p>			<p>องค์การบริหารส่วนตำบลหนองแม่นา</p> <p>ต.หนองแม่นา อ.เขาค้อ จ.เพชรบูรณ์</p>	<p>การนำไปใช้ประโยชน์ในเชิงสาธารณะ</p> <p>องค์การบริหารส่วนตำบลหนองแม่นา ได้นำผลการวิจัยไปใช้เป็นส่วนหนึ่งของการพัฒนาการท่องเที่ยวเชิงเกษตรแนวใหม่ที่มุ่งเน้นให้ประชาชนในพื้นที่ได้มีส่วนร่วมในการบริหารจัดการเดิมตำบลหนองแม่นาจะมีชื่อเสียงโดดเด่นในเรื่องการท่องเที่ยวเชิงนิเวศ ผลจากการวิจัยทำให้องค์การบริหารส่วนตำบลหนองแม่นาได้เล็งเห็นถึงความสำคัญของการท่องเที่ยวเชิงเกษตรมากยิ่งขึ้น เนื่องจากในปัจจุบันการท่องเที่ยวเชิงสุขภาพหรือการท่องเที่ยวเชิงเกษตร ได้เข้ามามีบทบาทในการท่องเที่ยว ในอำเภอเขาค้อเป็นอย่างมาก นักท่องเที่ยวต่างต้องการมาเที่ยวสัมผัสกับธรรมชาติ ต้องการเรียนรู้วิถีชุมชนของคนในชุมชนมากยิ่งขึ้น นักท่องเที่ยวมีความต้องการเรียนรู้กับชุมชน ได้ทำกิจกรรมต่าง ๆ ร่วมกับชุมชน โดยสภาพพื้นที่ขององค์การบริหารส่วนตำบลหนองแม่นามีความสมบูรณ์ มีความพร้อมในทรัพยากรต่าง ๆ เช่นมีแปลงเกษตร ไม่ว่าจะเป็นเสาวรส การเลี้ยงหม่อนไหม สวนทุเรียน แมคคาดีเมีย รวมถึงอาหารพื้นถิ่นที่น่าสนใจ และชุมชนเองมีความพร้อมในการพัฒนาตนเองให้เป็นแหล่งท่องเที่ยวเชิงเกษตร ซึ่งจากผลการวิจัยนี้้องค์การบริหารส่วนตำบลหนองแม่นาจะนำไปใช้เป็นแนวทางในการเตรียมความพร้อมให้กับชุมชนให้มีความตื่นตัว และพร้อมพัฒนาให้เป็นแหล่ง</p>	<p>นางปราณี อินทโฉม</p> <p>นายกองค์การบริหารส่วนตำบลหนองแม่นา</p> <p>เมื่อวันที่ 20 มี.ค. 2566</p>

ลำดับ	ประเภทชิ้นงาน			หน่วยงานที่นำไปใช้ ประโยชน์	ผลการใช้	หนังสือรับรอง
	วิจัย	สร้างสรรค์	นวัตกรรม			
					ห้องเที่ยวเชิงเกษตรที่ทุกคนในชุมชนมีส่วนร่วมให้การดำเนินงาน และจัดกิจกรรมต่างๆ ให้สอดคล้องกับความต้องการของ นักท่องเที่ยว ทั้งนี้ยังเป็นการสร้างงานสร้างรายได้ให้กับคนใน ชุมชนอีกด้วย	
58	ปีงบประมาณ พ.ศ. 2565 เรื่อง : การจัดการความรู้ และการ ถ่ายทอดเทคโนโลยี ประเภททุน : บทบาทของศูนย์การเรียนรู้ ตามหลักเศรษฐกิจพอเพียงค่ายพ่อขุน ผาเมือง ในฐานะตัวแบบที่ดีของผู้นำใน การสรรสร้างแนวทางของความสุขออย่าง เป็นรูปธรรมแก่ชุมชน หัวหน้าโครงการ : ผู้ช่วยศาสตราจารย์ พิสิษฐกุล แก้วงาม			กลุ่มวิสาหกิจชุมชนกลุ่ม เกษตรร่วมใจพัฒนาห้วย สะแก ต.ห้วยสะแก อ.เมืองเพชรบูรณ์ จ.เพชรบูรณ์	การนำไปใช้ประโยชน์อื่น ๆ นำองค์ความรู้ที่ได้จากการที่อาจารย์พาตัวแทนกลุ่มเข้าร่วม อบรมและศึกษาดูงานมาปรับใช้กับการทำเกษตรพอเพียงของ สมาชิกในกลุ่ม วิสาหกิจชุมชนได้ลงทะเบียนขอรับพันธุ์พืชพระราชทานกับ โครงการทหารพันธุ์ดี แผ่นพับที่ได้นำมาใช้เผยแพร่องค์ความรู้ ให้ประชาชนใน ชุมชน	นางลำพร อุ่นคำยี่ รองประธานกลุ่มวิสาหกิจ ชุมชนกลุ่มเกษตรร่วมใจ พัฒนาห้วยสะแก เมื่อวันที่ 29 มี.ค. 2566
59	ปีงบประมาณ พ.ศ. 2565 เรื่อง : พัฒนาวิทยาศาสตร์ วิจัยและ นวัตกรรม (ววน.) ประเภททุน : การยกระดับและสร้าง มูลค่า (Value creation) วัฒนธรรม			องค์การบริหารส่วนตำบล ห้วยไร่ ต.ห้วยไร่ อ.หล่มสัก จ.เพชรบูรณ์	การนำไปใช้ประโยชน์ในเชิงสาธารณะ สามารถเพิ่มยอดขายได้ การนำไปใช้ประโยชน์ในเชิงนโยบาย สามารถเพิ่มยอดขายได้ การนำไปใช้ประโยชน์ในเชิงพาณิชย์	นายชัยรัตน์ ทวีทรัพย์ ปลัดองค์การบริหารส่วน ตำบลห้วยไร่ เมื่อวันที่ 30 มี.ค. 2566



ลำดับ	ประเภทชิ้นงาน			หน่วยงานที่นำไปใช้ประโยชน์	ผลการใช้	หนังสือรับรอง
	วิจัย	สร้างสรรค์	นวัตกรรม			
	ชุมชนในการสืบสานและอนุรักษ์ วัฒนธรรมพื้นบ้านไทหล่ม ด้วยเทคโนโลยีดิจิทัล หัวหน้าโครงการ : ผู้ช่วยศาสตราจารย์ ดร.กนิษฐา แสงกระจ่าง				สร้างแรงบันดาลใจในการสร้างผลิตภัณฑ์ การนำไปใช้ประโยชน์ทางอ้อมของงานสร้างสรรค์ สามารถทำให้สินค้าน่าซื้อ น่าใช้	
60	ปีงบประมาณ พ.ศ. 2565 เรื่อง : พัฒนาศาสตร์ วิจัยและ นวัตกรรม (ววน.) ประเภททุน : การยกระดับทักษะ ภาษาอังกฤษ ของยุวมัคคุเทศก์ท้องถิ่น ของชุมชนแหล่งท่องเที่ยว เขาตะเคียน โง้ง ตำบลหนองแม่นา อำเภอเขาค้อ จังหวัดเพชรบูรณ์ หัวหน้าโครงการ : อาจารย์จินตรัตน์ แสงศิริ			วิทยาลัยและเทคโนโลยี เพชรบูรณ์ ต.บุงคล้า อ.หล่มสัก จ.เพชรบูรณ์	การนำไปใช้ประโยชน์ในเชิงสาธารณะ ได้นำชุดนวัตกรรมเพื่อพัฒนาทักษะภาษาอังกฤษของยุ วมัคคุเทศก์ท้องถิ่นไปใช้เป็นส่วนหนึ่งในการเรียนการสอน เพื่อ พัฒนาทักษะทางด้านภาษาอังกฤษให้กับนักเรียนในวิทยาลัย	นางรุ่งอรุณ ปานเจริญ รองผู้อำนวยการ วิทยาลัย และเทคโนโลยีเพชรบูรณ์ เมื่อวันที่ 26 ธ.ค. 2565
61	ปีงบประมาณ พ.ศ. 2565 เรื่อง : พัฒนาศาสตร์ วิจัยและ นวัตกรรม (ววน.) ประเภททุน : การพัฒนาแบบวัดเชิง			เทศบาลตำบลวังโป่ง ต.วังโป่ง อ.วังโป่ง จ.เพชรบูรณ์	การนำไปใช้ประโยชน์ในเชิงนโยบาย พัฒนาสุขภาพจิตของผู้สูงอายุ 3 ด้าน คือ สภาวะทาง อารมณ์จิตใจทางบวก การพึ่งพาตนเอง และความยืดหยุ่น	นางสาวรัชดาภรณ์ ไชยวัง หัวหน้าสำนักงาน ปลัดเทศบาลตำบลวังโป่ง เมื่อวันที่ 30 มี.ค. 2566

ลำดับ	ประเภทชิ้นงาน			หน่วยงานที่นำไปใช้ ประโยชน์	ผลการใช้	หนังสือรับรอง
	วิจัย	สร้างสรรค์	นวัตกรรม			
	สถานการณ์ เพื่อวัดสุขภาวะทางจิตของผู้สูงอายุไทย หัวหน้าโครงการ : รองศาสตราจารย์ ดร.ธีระภัทรา เอกผาชัยสวัสดิ์					
62	ปีงบประมาณ พ.ศ. 2565 เรื่อง : ทุนภายในคณะ ประเภททุน : ความพึงพอใจของผู้ปกครองที่มีต่อการบริหารศูนย์พัฒนาเด็กเล็ก สังกัดองค์การบริหารส่วนตำบลบุงน้ำเต้า อำเภอหล่มสัก จังหวัดเพชรบูรณ์ หัวหน้าโครงการ : ผู้ช่วยศาสตราจารย์ พัชยา เลือดชัยพลักษณ์			องค์การบริหารส่วนตำบลบุงน้ำเต้า ต.บุงน้ำเต้า อ.หล่มสัก จ.เพชรบูรณ์	การนำผลงานวิจัยไปใช้ประโยชน์และพัฒนาชุมชนในเชิงสาธารณะ ใช้ปรับปรุงและพัฒนาการบริหารจัดการศูนย์พัฒนาเด็กเล็ก สังกัดองค์การบริหารส่วนตำบลบุงน้ำเต้า อำเภอหล่มสัก จังหวัดเพชรบูรณ์ การนำไปใช้ประโยชน์และพัฒนาชุมชนในเชิงนโยบาย ใช้ผลการวิจัยเป็นข้อมูลประกอบการวางแผนการพัฒนาศูนย์พัฒนาเด็กเล็ก สังกัดองค์การบริหารส่วนตำบลบุงน้ำเต้า อำเภอหล่มสัก จังหวัดเพชรบูรณ์ ให้มีประสิทธิภาพและมีคุณภาพมากยิ่งขึ้น การใช้ประโยชน์ทางอ้อมของงานสร้างสรรค์ ใช้ผลการวิจัยเพื่อปรับปรุงคุณภาพการให้บริการ ทำให้ผู้ปกครองเด็กเล็กเกิดความเชื่อมั่นและความศรัทธาในผลงานขององค์การบริหารส่วนตำบลบุงน้ำเต้า การนำไปใช้ประโยชน์ต่อชุมชนด้านอื่นๆ	นางชนภา เทียมทอง นายกองค์การบริหารส่วนตำบลบุงน้ำเต้า เมื่อวันที่ 2 พ.ย. 2565

ลำดับ	ประเภทชิ้นงาน			หน่วยงานที่นำไปใช้ ประโยชน์	ผลการใช้	หนังสือรับรอง
	วิจัย	สร้างสรรค์	นวัตกรรม			
					เป็นแบบอย่างของการพัฒนา/ปรับปรุงการบริหารจัดการ ศูนย์พัฒนาเด็กเล็กให้กับศูนย์พัฒนาเด็กเล็กขององค์การบริหาร ส่วนตำบลอื่นๆ ใกล้เคียง	
63	ปีงบประมาณ พ.ศ. 2565 เรื่อง : ทุนภายในคณะ ประเภททุน : การจัดการการท่องเที่ยว เชิงวัฒนธรรมแบบมีส่วนร่วมของชุมชน เทศบาลตำบลตาลเดี่ยว อำเภอหล่มสัก จังหวัดเพชรบูรณ์ หัวหน้าโครงการ : อาจารย์ ดร. สดุติ คำมี			เทศบาลตำบลตาลเดี่ยว ต.ตาลเดี่ยว อ.หล่มสัก จ.เพชรบูรณ์	การนำไปใช้ประโยชน์และพัฒนาชุมชนในเชิงนโยบาย ใช้กำหนดนโยบายด้านการท่องเที่ยวเชิงวัฒนธรรม และใช้ เป็นแนวทางในการตั้งงบประมาณในปีถัดไป เพื่อสนับสนุนให้ ชุมชนในตำบลตาลเดี่ยวมีส่วนร่วมในการจัดการการท่องเที่ยวเชิง วัฒนธรรม	นายสุบิน บุญจันทร์ นายกเทศมนตรีตำบลตาล เดี่ยว เมื่อวันที่ 16 พ.ย. 2565
64	ปีงบประมาณ พ.ศ. 2565 เรื่อง : ทุนภายในคณะ ประเภททุน : บทบาทภาวะผู้นำในการ สร้างวัฒนธรรมนวัตกรรมเพื่อเสริมสร้าง ความเข้มแข็งของชุมชนโดยองค์การ บริหารส่วนตำบลในพื้นที่จังหวัด เพชรบูรณ์			เทศบาลตำบลบ้านโพน ต.บ้านโพน อ.หนองไผ่ จ.เพชรบูรณ์	การนำไปใช้ประโยชน์และพัฒนาชุมชนในเชิงนโยบาย นำไปใช้ประกอบเป็นข้อมูลปรับปรุงแผนพัฒนาท้องถิ่น (พ.ศ. 2566 - 2570) ประเด็นยุทธศาสตร์การพัฒนาด้านการพัฒนา เมืองการบริหารและการพัฒนาบุคลากรท้องถิ่น	นายชาติวิวัฒน์ อินทร์บุหรั้น ปลัดเทศบาลตำบลบ้านโพน เมื่อวันที่ 25 ก.ค. 2565

ลำดับ	ประเภทชิ้นงาน			หน่วยงานที่นำไปใช้ ประโยชน์	ผลการใช้	หนังสือรับรอง
	วิจัย	สร้างสรรค์	นวัตกรรม			
	หัวหน้าโครงการ : อาจารย์ ดร. สุภัทธีณี ชุนสิงห์สกุล					
65	ปีงบประมาณ พ.ศ. 2565 เรื่อง : ทุนภายในคณะ ประเภททุน : การพัฒนาเศรษฐกิจชุมชน ขององค์การบริหารส่วนตำบลบ้านโคก อำเภอเมือง จังหวัดเพชรบูรณ์ หัวหน้าโครงการ : ผู้ช่วยศาสตราจารย์ ดร.ศรีเสด็จ กองแกน			องค์การบริหารส่วนตำบล บ้านโคก ต.บ้านโคก อ.เมืองเพชรบูรณ์ จ.เพชรบูรณ์	การนำผลงานวิจัยไปใช้ประโยชน์และพัฒนาชุมชนในเชิง สาธารณะ องค์การบริหารส่วนตำบลบ้านโคก ได้นำผลการวิจัยไปใช้เป็น ส่วนหนึ่งของการพัฒนาเศรษฐกิจชุมชน ไม่ว่าจะเป็กลุ่มอาชีพ กลุ่มแม่บ้าน ทั้งที่เป็นกลุ่มเดิมที่มีอยู่แล้ว รวมถึงกลุ่มอาชีพที่ ต้องการจัดตั้งใหม่ โดยองค์การบริหารส่วนตำบลบ้านโคกได้มี นโยบายมุ่งเน้นให้ประชาชนมีส่วนร่วมในการแสดงความคิดเห็น ความต้องการในการพัฒนาเศรษฐกิจชุมชนเพื่อเพิ่มพูนรายได้ และองค์การบริหารส่วนตำบลบ้านโคกจะนำผลการวิจัยนี้ ไปเป็น แนวทางของการแก้ไขปัญหาเศรษฐกิจชุมชนในด้านต่างๆ ที่ ปรากฏในงานวิจัยให้ดียิ่งขึ้น เพื่อคุณภาพชีวิตที่ดีของประชาชน ในพื้นที่ต่อไป	ว่าที่ร้อยโทณัฐพงศ์ พรพฤติพันธ์ นายกองค์การบริหารส่วน ตำบลบ้านโคก เมื่อวันที่ 20 ก.พ. 2566
66	ปีงบประมาณ พ.ศ. 2565 เรื่อง : ทุนภายในคณะ ประเภททุน : การทำแท้งโดยชอบด้วย กฎหมาย กรณีศึกษาความคิดเรื่องผิด ศีลธรรมกับการแก้ไขปัญหาทางสังคม			สำนักงานสาธารณสุข จังหวัดเพชรบูรณ์ ต.ในเมือง อ.เมือง เพชรบูรณ์ จ.เพชรบูรณ์	การนำผลงานวิจัยไปใช้ประโยชน์และพัฒนาชุมชนในเชิง สาธารณะ นำผลการวิจัยไปให้ความรู้แก่ประชาชนทั่วไปได้เรียนรู้การทำ แท้งที่ช้ชอบด้วยกฎหมาย วางแผนการตั้งครรภ์ การแก้ไขปัญหา เมื่อเกิดภาวะการตั้งครรภ์ไม่พึงประสงค์ การป้องกันการทำแท้งแก่	นายพชร มาเทียน รองนายแพทย์สาธารณสุข จังหวัดเพชรบูรณ์ เมื่อวันที่ 20 ก.พ. 2566

ลำดับ	ประเภทชิ้นงาน			หน่วยงานที่นำไปใช้ประโยชน์	ผลการใช้	หนังสือรับรอง
	วิจัย	สร้างสรรค์	นวัตกรรม			
	โดยเปรียบเทียบกฎหมายไทยกับ กฎหมายต่างประเทศ หัวหน้าโครงการ : ผู้ช่วยศาสตราจารย์ เครือวัลย์ อินทรสุข				ประชาชนในท้องถิ่น การนำไปใช้ประโยชน์และพัฒนาชุมชนในเชิงนโยบาย การพัฒนาหลักสูตรฝึกอบรมให้ความรู้เกี่ยวกับวิธีการที่ ถูกต้องในการให้คำแนะนำกับหญิงที่ตั้งครรภ์แบบไม่พร้อม กฎหมายอาญาในส่วนการทำแท้ง การปรับทัศนคติต่างๆ ของ อาสาสมัครสาธารณสุขประจำหมู่บ้าน การนำไปใช้ประโยชน์ต่อชุมชนด้านอื่นๆ นำผลการวิจัยไปใช้ในการให้ความรู้แก่ประชาชนทั่วไป ได้ เรียนรู้การทำแท้งที่ชอบด้วยกฎหมายและป้องกันการทำแท้งใน เยาวชนในท้องถิ่นต่อไป	
67	ปีงบประมาณ พ.ศ. 2565 เรื่อง : ทุนภายในคณะ ประเภททุน : การทำแท้งโดยชอบด้วย กฎหมาย กรณีศึกษาความคิดเรื่องผิด ศีลธรรมกับการแก้ไขปัญหาดังกล่าว โดยเปรียบเทียบกฎหมายไทยกับ กฎหมายต่างประเทศ หัวหน้าโครงการ : ผู้ช่วยศาสตราจารย์ เครือวัลย์ อินทรสุข			สภาทนายความจังหวัด เพชรบูรณ์ ต.ในเมือง อ.เมือง เพชรบูรณ์ จ.เพชรบูรณ์	การนำผลงานวิจัยไปใช้ประโยชน์และพัฒนาชุมชนในเชิง สาธารณะ นำผลการวิจัยไปใช้ในการให้ความรู้แก่ประชาชนทั่วไป ลูกความ และนักศึกษา ได้เรียนรู้การทำแท้งที่ชอบด้วยกฎหมาย และป้องกันการทำแท้งในเยาวชนในท้องถิ่นต่อไป การนำไปใช้ประโยชน์ต่อชุมชนด้านอื่นๆ นำผลการวิจัยไปใช้ในการให้ความรู้แก่ประชาชนทั่วไป ได้ เรียนรู้การทำแท้งที่ชอบด้วยกฎหมายและป้องกันการทำแท้งใน เยาวชนในท้องถิ่นต่อไป	นายบัณฑิต ศรีวิไล ประธานสภาทนายความ จังหวัดเพชรบูรณ์ เมื่อวันที่ 20 ก.พ. 2566

ลำดับ	ประเภทชิ้นงาน			หน่วยงานที่นำไปใช้ ประโยชน์	ผลการใช้	หนังสือรับรอง
	วิจัย	สร้างสรรค์	นวัตกรรม			
68	<p>ปีงบประมาณ พ.ศ. 2565</p> <p>เรื่อง : ทุนภายในคณะ</p> <p>ประเภททุน : การวิเคราะห์นโยบายการ รับจำนำข้าวของรัฐบาลยิ่งลักษณ์ ชินวัตร พ.ศ. 2554 - 2557</p> <p>หัวหน้าโครงการ : ผู้ช่วยศาสตราจารย์ ดร.เกรียงไกร ทองจิตติ</p>			<p>มหาวิทยาลัยราชภัฏ เพชรบูรณ์ ต.สะเตียง อ.เมือง เพชรบูรณ์ จ.เพชรบูรณ์</p>	<p>การนำไปใช้ประโยชน์ต่อชุมชนด้านอื่นๆ</p> <p>ได้นำผลการวิจัยการวิเคราะห์นโยบายการรับจำนำข้าวของ รัฐบาลยิ่งลักษณ์ ชินวัตร พ.ศ.2554 - 2557 ไปเป็นกรณีศึกษา สำหรับนักศึกษาในระดับปริญญาตรี ของสาขาวิชารัฐประศาสน ศาสตร์ และสาขาวิชารัฐศาสตร์ รวมทั้งสาขาวิชาอื่นๆ ที่เกี่ยวข้อง และยังใช้เป็นกรณีศึกษาสำหรับนักศึกษาในระดับบัณฑิตศึกษา ได้ทราบนโยบายของรัฐบาลที่ประสบความสำเร็จและประสบ ความล้มเหลวนั้นเป็นอย่างไร</p>	<p>ผู้ช่วยศาสตราจารย์ ดร. กมลวิษ ลอยมา รองอธิการบดีฝ่ายบริหาร เมื่อวันที่ 23 ธ.ค. 2565</p>
69	<p>ปีงบประมาณ พ.ศ. 2565</p> <p>เรื่อง : ทุนภายในคณะ</p> <p>ประเภททุน : การวิจัยและพัฒนา ผลิตภัณฑ์เพื่อเสริมสร้างความเข้มแข็ง ให้เศรษฐกิจชุมชน กรณีศึกษากลุ่ม วิสาหกิจชุมชนโกโก้นางั่ว ตำบลนางั่ว อำเภอเมืองจังหวัดเพชรบูรณ์</p> <p>หัวหน้าโครงการ : อาจารย์ใจสคราญ จารีกสมาน</p>			<p>กลุ่มวิสาหกิจชุมชนกลุ่ม โกโก้นางั่ว ต.นางั่ว อ.เมือง เพชรบูรณ์ จ.เพชรบูรณ์</p>	<p>การนำไปใช้ประโยชน์ในเชิงพาณิชย์</p> <p>ได้ผลิตภัณฑ์ต้นแบบที่ใช้เป็นส่วนประกอบจากโกโก้ซึ่งเป็น วัตถุดิบของชุมชนเป็นส่วนประกอบหลักในการทำผลิตภัณฑ์ ซึ่ง ผลิตภัณฑ์ที่ได้จะเป็นต้นแบบที่สามารถผลิตอย่างต่อเนื่องเพื่อ นำไปจัดจำหน่ายตามช่องทางต่างๆ ทั้ง online และ onsite ซึ่ง จะเป็นการสร้างงานและสร้างรายได้เพิ่มเติมให้แก่ชุมชนต่อไป</p>	<p>นายประเสริฐ โคนอก ประธานกลุ่มวิสาหกิจชุมชน โกโก้นางั่ว เมื่อวันที่ 23 ธ.ค. 2565</p>

ลำดับ	ประเภทชิ้นงาน			หน่วยงานที่นำไปใช้	ผลการใช้	หนังสือรับรอง
	วิจัย	สร้างสรรค์	นวัตกรรม			
70	<p>ปีงบประมาณ พ.ศ. 2565</p> <p>เรื่อง : ทุนภายในคณะ</p> <p>ประเภททุน : ภาพสะท้อนการจัดการ</p> <p>เรียนการสอนออนไลน์ในสถานการณ์</p> <p>การแพร่ระบาดของโรคติดเชื้อไวรัสโคโร</p> <p>นา 2019 (COVID-19) ของนักศึกษา</p> <p>คณะมนุษยศาสตร์และสังคมศาสตร์</p> <p>มหาวิทยาลัยราชภัฏเพชรบูรณ์</p> <p>หัวหน้าโครงการ : อาจารย์ยศวดี</p> <p>นิรารมย์</p>			<p>วิทยาลัยสารพัดช่าง</p> <p>เพชรบูรณ์</p> <p>ต.ในเมือง อ.เมือง</p> <p>เพชรบูรณ์ จ.เพชรบูรณ์</p>	<p>การนำไปใช้ประโยชน์และพัฒนาชุมชนในเชิงนโยบาย</p> <p>นำผลงานวิจัยไปปรับใช้เป็นแนวทางแนวทางในการเรียนการ</p> <p>สอนในวิทยาลัย</p>	<p>นายธนกร วรียานนท์</p> <p>รองผู้อำนวยการสารพัดช่าง</p> <p>เพชรบูรณ์</p> <p>เมื่อวันที่ 23 ธ.ค. 2565</p>
71	<p>ปีงบประมาณ พ.ศ. 2565</p> <p>เรื่อง : ทุนภายในคณะ</p> <p>ประเภททุน : ยุทธศาสตร์การขับเคลื่อน</p> <p>อุทยานศรีเทพสู่มรดกโลก กรณีศึกษา</p> <p>ตำบลศรีเทพ อำเภอศรีเทพ จังหวัด</p> <p>เพชรบูรณ์</p> <p>หัวหน้าโครงการ : อาจารย์ ดร.</p> <p>พุทธสุตา หนูดหละ</p>			<p>สำนักงานจังหวัด</p> <p>เพชรบูรณ์</p> <p>ต.สะเดียง อ.เมือง</p> <p>เพชรบูรณ์ จ.เพชรบูรณ์</p>	<p>การนำผลงานวิจัยไปใช้ประโยชน์และพัฒนาชุมชนในเชิง</p> <p>สาธารณะ</p> <p>สำนักงานจังหวัดเพชรบูรณ์ ได้นำผลงานวิจัยไปเป็นแนวทาง</p> <p>ในการขับเคลื่อนอุทยานประวัติศาสตร์ศรีเทพขึ้นทะเบียนเป็น</p> <p>มรดกโลก โดยนำมาปรับให้เข้ากับ วิถีชีวิตความเป็นอยู่รวมถึง</p> <p>เอกลักษณ์วัฒนธรรมในท้องถิ่นให้คงไว้ซึ่งเป็นแหล่งการท่องเที่ยว</p> <p>เชิงอนุรักษ์ของชุมชนและเป็นแหล่งเรียนรู้ประวัติศาสตร์ของ</p> <p>ประเทศไทย</p> <p>การนำไปใช้ประโยชน์และพัฒนาชุมชนในเชิงนโยบาย</p> <p>สำนักงานจังหวัดเพชรบูรณ์ ได้นำผลงานไปเป็นแนวทางใน</p>	<p>นายจิรวัฒน์ มณีโชติ</p> <p>หัวหน้าสำนักงานจังหวัด</p> <p>เพชรบูรณ์</p> <p>เมื่อวันที่ 22 ก.ค. 2565</p>

ลำดับ	ประเภทชิ้นงาน			หน่วยงานที่นำไปใช้ ประโยชน์	ผลการใช้	หนังสือรับรอง
	วิจัย	สร้างสรรค์	นวัตกรรม			
					<p>การขับเคลื่อนอุทยานประวัติศาสตร์ศรีเทพขึ้นทะเบียนเป็นมรดกโลก โดยนำมาปรับให้เข้ากับแผนงานยุทธศาสตร์ของจังหวัดเพชรบูรณ์เพื่อเป็นนโยบายในด้านส่งเสริมพัฒนาด้านการท่องเที่ยวของจังหวัดเพชรบูรณ์</p> <p>การนำไปใช้ประโยชน์ในเชิงพาณิชย์</p> <p>จากงานวิจัยดังกล่าว ทางจังหวัดเพชรบูรณ์ ได้นำไปปรับใช้ ในการส่งเสริมให้ประชาชนในจังหวัดมีงานทำ โดยการสร้างผลิตภัณฑ์ต่างๆ ที่เป็นเอกลักษณ์ของท้องถิ่นเพื่อพัฒนาเป็นรูปแบบในการค้าแบบพาณิชย์เพื่อรับรองนักท่องเที่ยว การนำไปใช้ประโยชน์ต่อชุมชนด้านอื่นๆ</p> <p>สำนักงานจังหวัดเพชรบูรณ์ ได้นำผลงานวิจัยไปเป็นแนวทาง ในการขับเคลื่อนอุทยานประวัติศาสตร์ศรีเทพขึ้นทะเบียนเป็นมรดกโลก โดยนำมาปรับใช้กับการศึกษาสภาพปัญหาของชุมชนที่ได้จากการวิจัยถึงผลกระทบต่อชุมชนก่อนขึ้นทะเบียนเป็นมรดกโลกเพื่อสร้างความตระหนักในความรักและหวงแหน ทั้งยังให้ความสำคัญถึงคุณค่าทางประวัติศาสตร์ในท้องถิ่นของตน เพื่อปกป้องรักษาไว้</p>	



ลำดับ	ประเภทชิ้นงาน			หน่วยงานที่นำไปใช้ ประโยชน์	ผลการใช้	หนังสือรับรอง
	วิจัย	สร้างสรรค์	นวัตกรรม			
72	ปีงบประมาณ พ.ศ. 2565 เรื่อง : ทุนภายในคณะ ประเภทุน : การรบกวนการเรียน ออนไลน์ของนักศึกษาสาขาวิชา ภาษาอังกฤษธุรกิจ หัวหน้าโครงการ : ผู้ช่วยศาสตราจารย์ จิรพรรณ พรหมประเสริฐ			โรงเรียนสำราญราษฎร์ วิทยา ต.ในเมือง อ.เมือง เพชรบูรณ์ จ.เพชรบูรณ์	การใช้ประโยชน์ทางอ้อมของงานสร้างสรรค์ นำผลการวิจัยไปประยุกต์ใช้ในการเรียนการสอนในโรงเรียน ต่อไป เพื่อให้เกิดประสิทธิภาพสูงสุดกับผู้เรียน	นายเกริกไกร พงษ์สิทธิศักดิ์ ผู้อำนวยการโรงเรียนสำราญ ราษฎร์วิทยา เมื่อวันที่ 18 ก.ค. 2565
73	ปีงบประมาณ พ.ศ. 2565 เรื่อง : ทุนภายในคณะ ประเภทุน : คุณธรรมที่ปรากฏใน วรรณกรรมเยาวชนที่ได้รับรางวัล หนังสือดีเด่น ประจำปี พ.ศ.2564 หัวหน้าโครงการ : อาจารย์นาฏอนงค์ พวงสมบัติ			โรงเรียนบ้านน้ำเลา ต.บ้านโคก อ.เมือง เพชรบูรณ์ จ.เพชรบูรณ์	การนำผลงานวิจัยไปใช้ประโยชน์และพัฒนาชุมชนในเชิง สาธารณะ ครูผู้สอนนำผลการวิจัยไปบูรณาการกับการจัดการเรียนรู้เพื่อ พัฒนา ทักษะ เจตคติ คุณลักษณะ และสมรรถนะที่จำเป็นเพื่อใช้ ในการดำรงชีวิต และการแก้ปัญหาสถานการณ์ในชีวิตประจำวัน ผลลัพธ์/ผลกระทบการนำผลงานวิจัยไปใช้ประโยชน์และพัฒนา ผู้สอนแต่ละระดับชั้นนำแนวทางการพัฒนาคุณธรรมไป บูรณาการกับหลักสูตรการจัดการเรียนรู้เพื่อพัฒนาให้ผู้เรียนมี ความพร้อมในการดำรงชีวิต และการแก้ปัญหาสถานการณ์ใน ชีวิตประจำวัน	นายโชคชัย บุญมา รักษาการในตำแหน่ง ผู้อำนวยการโรงเรียน บ้านน้ำเลา เมื่อวันที่ 9 ก.พ. 2566

ลำดับ	ประเภทชิ้นงาน			หน่วยงานที่นำไปใช้ ประโยชน์	ผลการใช้	หนังสือรับรอง
	วิจัย	สร้างสรรค์	นวัตกรรม			
74	<p>ปีงบประมาณ พ.ศ. 2565</p> <p>เรื่อง : ทุนภายในคณะ</p> <p>ประเภททุน : การพัฒนาสื่อการเรียนรู้ภาษาอังกฤษเพื่อเพิ่มประสิทธิภาพในการสื่อสารของ บุคลากรในศาลากลางจังหวัดเพชรบูรณ์ ในช่วงสถานการณ์การแพร่ระบาดของโรคโควิด-19</p> <p>หัวหน้าโครงการ : อาจารย์ชุตติมา อ่ำทอง</p>			<p>สำนักงานการปฏิรูปที่ดินจังหวัดเพชรบูรณ์</p> <p>ต.สะเตียง อ.เมืองเพชรบูรณ์ จ.เพชรบูรณ์</p>	<p>การนำผลงานวิจัยไปใช้ประโยชน์และพัฒนาชุมชนในเชิงสาธารณะ</p> <p>เป็นการถ่ายทอดภาระกิจและหน้าที่หลักให้บุคคลภายนอกได้รับทราบ และเข้าใจขั้นตอนและกระบวนการในการทำงาน รวมถึงความโปร่งใสในการปฏิบัติหน้าที่</p> <p>ผลลัพธ์/ผลกระทบการนำผลงานวิจัยไปใช้ประโยชน์และพัฒนาอย่างไร</p> <p>ภารกิจหลักของ ส.ป.ก. ได้แก่การจัดที่ดิน ซึ่งผู้มีส่วนได้ส่วนเสียได้แก่เกษตรกรในเขตปฏิรูปที่ดิน ซึ่งการสื่อสารและให้บริการกับชาวต่างชาติไม่พบมากนักเนื่องจากคุณสมบัติของเกษตรกร แต่ภารกิจการพัฒนาและส่งเสริมคุณภาพชีวิตเกษตรกรมีความเกี่ยวข้องและเชื่อมโยงกับชาวต่างชาติในด้านการพัฒนาและส่งเสริมด้านการตลาด การจำหน่ายสินค้า จึงมีความจำเป็นอย่างยิ่งในการสื่อสารเพื่อให้สามารถสื่อสารและจำหน่ายสินค้าได้</p>	<p>นายชวลิต เนียมน้อย</p> <p>นักวิชาการปฏิรูปที่ดินชำนาญการ</p> <p>เมื่อวันที่ 20 ก.พ. 2566</p>
75	<p>ปีงบประมาณ พ.ศ. 2565</p> <p>เรื่อง : ทุนภายในคณะ</p> <p>ประเภททุน : แนวทางการพัฒนาการดำเนินงานของศูนย์พัฒนาเด็กเล็กขององค์กรปกครองส่วนท้องถิ่นในประเทศ</p>			<p>เทศบาลตำบลวังโป่ง</p> <p>ต.วังโป่ง อ.วังโป่ง จ.เพชรบูรณ์</p>	<p>การนำไปใช้ประโยชน์และพัฒนาชุมชนในเชิงนโยบาย</p> <p>เพื่อนำผลงานวิจัยเป็นส่วนหนึ่งในแนวทางการพัฒนาการดำเนินงานเกี่ยวกับศูนย์พัฒนาเด็กเล็กในอนาคตที่จะเกิดขึ้น</p>	<p>นายไพรัช พริ้งประยูร</p> <p>นายกเทศมนตรีตำบลวังโป่ง</p> <p>เมื่อวันที่ 20 ก.พ. 2566</p>

ลำดับ	ประเภทชิ้นงาน			หน่วยงานที่นำไปใช้ ประโยชน์	ผลการใช้	หนังสือรับรอง
	วิจัย	สร้างสรรค์	นวัตกรรม			
	ไทย หัวหน้าโครงการ : ผู้ช่วยศาสตราจารย์ ดร.ธีรภัทร กิจจาร์ักษ์					
76	ปีงบประมาณ พ.ศ. 2565 เรื่อง : ทุนภายในคณะ ประเภททุน : ข้อเสนอเชิงนโยบายเพื่อ พัฒนาการท่องเที่ยวเชิงประวัติศาสตร์ ในจังหวัดเพชรบูรณ์ หัวหน้าโครงการ : อาจารย์ ดร. ธิดารักษ์ ลือชา			เทศบาลตำบลวังโป่ง ต.วังโป่ง อ.วังโป่ง จ.เพชรบูรณ์	การนำผลงานวิจัยไปใช้ประโยชน์และพัฒนาชุมชนในเชิง สาธารณะ นำผลการวิจัยไปกำหนดลักษณะการท่องเที่ยวในพื้นที่โดย ประชาชนมีส่วนร่วมในการ โดยประชาชนในพื้นที่กำหนดเส้นทาง การท่องเที่ยว และการบริหารจัดการแหล่งท่องเที่ยวในชุมชน ร่วมกันกับหน่วยงาน การนำไปใช้ประโยชน์ในเชิงพาณิชย์ นำผลการวิจัยไปต่อยอดการพัฒนาที่พักและของที่ระลึก สำหรับจำหน่ายให้นักท่องเที่ยว เพื่อเพิ่มรายได้ให้ชุมชน	นายไพรัช พริ้งประยูร นายกเทศมนตรีตำบลวังโป่ง เมื่อวันที่ 20 ก.พ. 2566
77	ปีงบประมาณ พ.ศ. 2565 เรื่อง : ทุนภายในคณะ ประเภททุน : วิจัยที่ส่งผลต่อคุณภาพ หลักสูตรสาขาพัฒนาสังคม โดย วิเคราะห์จากตัวแบบสหกิจศึกษาและ การศึกษาเชิงบูรณาการกับการทำงาน หัวหน้าโครงการ : อาจารย์กิตติยวดี สีดา			กลุ่มวิสาหกิจชุมชน เกษตรอินทรีย์นางัว ต.นางัว อ.เมือง เพชรบูรณ์ จ.เพชรบูรณ์	การนำผลงานวิจัยไปใช้ประโยชน์และพัฒนาชุมชนในเชิง สาธารณะ การวิจัยนี้ นอกจากการศึกษารูปแบบที่เหมาะสมสำหรับ หลักสูตรจากการวิเคราะห์ CEIE แล้ว ยังเป็นการบูรณาการ งานวิจัยเข้ากับการเรียนการสอนในรายวิชาการกระบวนการและ เทคนิคการพัฒนาสังคม ซึ่งเปิดโอกาสให้นักศึกษาเข้ามามีส่วน ร่วมในการศึกษาบริบทชุมชน วิเคราะห์ชุมชนด้วยเครื่องมือและ	นางบุญจันทร์ แผนฉลาด ประธานกลุ่มวิสาหกิจนางัว เมื่อวันที่ 16 ก.พ. 2566

ลำดับ	ประเภทชิ้นงาน			หน่วยงานที่นำไปใช้ ประโยชน์	ผลการใช้	หนังสือรับรอง
	วิจัย	สร้างสรรค์	นวัตกรรม			
					<p>เทคนิคต่างๆที่เกี่ยวข้องกับงานพัฒนาสังคม งานวิจัยนี้ยังได้ศึกษานวัตกรรมสำหรับชุมชนที่วิเคราะห์จากพื้นที่บ้านนางัว ซึ่งได้นำเสนอผลิตภัณฑ์ปุ๋ยโบกาฉิเปลือกโกโก้เป็นทางเลือกหนึ่งที่จะช่วยลดต้นทุนการผลิตทางการเกษตร ลดความเสี่ยงด้านปัญหาสุขภาพเพราะเป็นปุ๋ยอินทรีย์ที่ปลอดภัยและมี สามารถนำไปเป็นแนวทางการพัฒนาการเกษตรของชุมชนได้</p> <p>การนำไปใช้ประโยชน์และพัฒนาชุมชนในเชิงนโยบาย</p> <p>นวัตกรรมปุ๋ยโบกาฉิเปลือกโกโก้ สามารถส่งเสริมในเชิงนโยบาย ให้เกิดผลิตภัณฑ์ที่ผลิตเองได้ภายในชุมชน เพื่อลดต้นทุนการผลิตทางการเกษตร ลดความเสี่ยงด้านปัญหาสุขภาพ</p> <p>การนำไปใช้ประโยชน์ในเชิงพาณิชย์</p> <p>นำไปพิจารณาออกแบบผลิตภัณฑ์ปุ๋ยโบกาฉิเปลือกโกโก้ เพื่อจำหน่ายเข้าสู่กลุ่มวิสาหกิจชุมชน</p>	
78	<p>ปีงบประมาณ พ.ศ. 2565</p> <p>เรื่อง : ทุนภายในคณะ</p> <p>ประเภททุน : การพัฒนาทักษะการเรียนรู้ของนักศึกษาโดยผ่านชุดการเรียนรู้ (บอร์ดเกมส์) ที่พัฒนาจากรายวิชา กฎหมาย</p>			<p>องค์การบริหารส่วนตำบล</p> <p>วังศาล ต.วังศาล อ.วังโป่ง</p> <p>จ.เพชรบูรณ์</p>	<p>การนำไปใช้ประโยชน์ต่อชุมชนด้านอื่นๆ</p> <p>การนำบอร์ดเกมส์ไปใช้ประโยชน์ ให้ประชาชนเล่นบอร์ดเกมส์เพื่อสร้างคุณค่าทางจิตใจ ยกระดับจิตใจ ก่อให้เกิดสุนทรียภาพ สร้างความสุข</p>	<p>นายสุพจน์ แก้วคู</p> <p>นายกองค์การบริหารส่วนตำบลวังศาล</p> <p>เมื่อวันที่ 20 ก.พ. 2566</p>

ลำดับ	ประเภทชิ้นงาน			หน่วยงานที่นำไปใช้ประโยชน์	ผลการใช้	หนังสือรับรอง
	วิจัย	สร้างสรรค์	นวัตกรรม			
	หัวหน้าโครงการ : อาจารย์มนัสนันท์ ปิ่นพิทักษ์					
79	<p>ปีงบประมาณ พ.ศ. 2565</p> <p>เรื่อง : ทุนภายในคณะ</p> <p>ประเภททุน : ทัศนคติของนักศึกษาต่อการมีส่วนร่วมทางการเมืองและการเลือกตั้ง กรณีศึกษานักศึกษาศาสาวิชา รัฐศาสตร์ มหาวิทยาลัยราชภัฏ เพชรบูรณ์</p> <p>หัวหน้าโครงการ : อาจารย์ณัฐฉา สุธธิประภา</p>			<p>กองพัฒนานักศึกษา มหาวิทยาลัยราชภัฏ เพชรบูรณ์</p> <p>ต.สะเดียง อ.เมือง เพชรบูรณ์ จ.เพชรบูรณ์</p>	<p>การนำผลงานวิจัยไปใช้ประโยชน์และพัฒนาชุมชนในเชิง สาธารณะ</p> <p>ใช้ผลงานวิจัยนี้เป็นแนวทางในการปรับปรุงงานกิจการ นักศึกษา มหาวิทยาลัยราชภัฏเพชรบูรณ์ กระตุ้นให้นักศึกษามี ส่วนร่วมในกิจกรรมมากขึ้น</p> <p>การนำไปใช้ประโยชน์และพัฒนาชุมชนในเชิงนโยบาย</p> <p>กองพัฒนานักศึกษา ใช้เป็นต้นแบบในการอบรมนักศึกษา คณะต่างๆ ในมหาวิทยาลัยราชภัฏเพชรบูรณ์ ให้มีความตื่นตัว ทางการเมือง</p> <p>การใช้ประโยชน์ทางอ้อมของงานสร้างสรรค์</p> <p>ใช้ผลงานวิจัยเป็นแนวทางในการจัดกิจกรรมที่สอดคล้องกับ การปกครองในระบบประชาธิปไตยอันมีพระมหากษัตริย์เป็น ประมุข</p> <p>การนำไปใช้ประโยชน์ต่อชุมชนด้านอื่นๆ</p> <p>เป็นแบบอย่างการพัฒนาบุคลิกภาพของนักศึกษาให้แก่ สถาบันการศึกษาอื่นๆในจังหวัดเพชรบูรณ์</p>	<p>ว่าที่ร้อยตรี ธีรภัทร ขอมน้อย</p> <p>รักษาการ ผู้อำนวยการกอง พัฒนานักศึกษา</p> <p>เมื่อวันที่ 20 ก.พ. 2566</p>

ลำดับ	ประเภทชิ้นงาน			หน่วยงานที่นำไปใช้ ประโยชน์	ผลการใช้	หนังสือรับรอง
	วิจัย	สร้างสรรค์	นวัตกรรม			
80	<p>ปีงบประมาณ พ.ศ. 2565</p> <p>เรื่อง : ทุนภายในคณะ</p> <p>ประเภททุน : ปัจจัยที่ส่งผลต่อคุณภาพ</p> <p>หลักสูตรสาขาพัฒนาสังคม โดย</p> <p>วิเคราะห์จากตัวแบบสหกิจศึกษาและ</p> <p>การศึกษาเชิงบูรณาการกับการทำงาน</p> <p>หัวหน้าโครงการ : อาจารย์กิตติยวดี สีดา</p>			<p>สาขาวิชาการพัฒนา</p> <p>สังคม มหาวิทยาลัย</p> <p>ราชภัฏอุดรธานี</p> <p>ต.หมากแข้ง อ.เมือง</p> <p>อุดรธานี จ.อุดรธานี</p>	<p>การนำผลงานวิจัยไปใช้ประโยชน์และพัฒนาชุมชนในเชิง</p> <p>สาธารณะ</p> <p>การวิจัยนี้เป็นการศึกษารูปแบบที่เหมาะสมสำหรับหลักสูตร</p> <p>พัฒนาชุมชนสังคมจากการวิเคราะห์ CWIE แล้ว โดยบูรณาการ</p> <p>งานวิจัยเข้ากับการเรียนการสอน ซึ่งเปิดโอกาสให้นักศึกษาเข้ามา</p> <p>มีส่วนร่วมในการศึกษาบริบทชุมชน วิเคราะห์ชุมชนด้วย</p> <p>เครื่องมือและเทคนิคต่างๆ ที่เกี่ยวข้องกับการพัฒนาสังคม</p> <p>สามารถนำไปเป็นแนวทางในการจัดการเรียนการสอนได้</p>	<p>กนกวรณณ วังคะฮาด</p> <p>หัวหน้าสาขาวิชาการพัฒนา</p> <p>สังคม มหาวิทยาลัยราชภัฏ</p> <p>อุดรธานี</p> <p>เมื่อวันที่ 20 ก.พ. 2566</p>

## สรุปผลการดำเนินงาน

คณะ	จำนวน(ชิ้น)
คณะวิทยาศาสตร์และเทคโนโลยี	24
คณะมนุษยศาสตร์และสังคมศาสตร์	25
คณะวิทยาการจัดการ	5
คณะครุศาสตร์	11
คณะเทคโนโลยีการเกษตรและเทคโนโลยีอุตสาหกรรม	15
ผลรวมของงานวิจัยหรืองานสร้างสรรค์หรือนวัตกรรมที่นำไปใช้ประโยชน์ต่อชุมชน	80
ร้อยละของจำนวนชิ้นงานวิจัยหรืองานสร้างสรรค์หรือนวัตกรรมที่นำไปใช้ประโยชน์ (ผลรวมของงานวิจัยหรืองานสร้างสรรค์หรือนวัตกรรมที่นำไปใช้ประโยชน์ต่อชุมชน $\times 100$ /จำนวนงานวิจัย งานสร้างสรรค์ หรือนวัตกรรมทั้งหมดในปีที่ประเมิน)	$80 * 100 / 95 = 84.21$
ค่าคะแนนร้อยละของจำนวน (ชิ้น) ผลงานวิจัย งานสร้างสรรค์ หรือนวัตกรรมที่นำไปใช้ประโยชน์ต่อชุมชนทั้งหมดในปีที่ประเมินที่กำหนดให้เป็นคะแนนเต็ม 5	30
คะแนนที่ได้	$84.21 * 5 / 30 = 14.04$
ร้อยละของจำนวนชิ้นงานวิจัยหรืองานสร้างสรรค์หรือนวัตกรรมที่นำไปใช้ประโยชน์ต่อชุมชน $\times 5$ / ผลงานวิจัยหรืองานสร้างสรรค์หรือนวัตกรรมที่นำไปใช้ประโยชน์ของสถาบันที่กำหนดให้เป็นคะแนนเต็ม 5	5

### เอกสารหลักฐาน

1. 2.4-01 ผลคะแนนการนำไปใช้ประโยชน์ตามเกณฑ์การประกันคุณภาพการศึกษา (QA)
2. 2.4-02 จำนวนงานวิจัย งานสร้างสรรค์ หรือนวัตกรรมทั้งหมดในปีที่ประเมิน

### ผลการประเมินตนเองปีนี้ (ปีการศึกษา 2565)

ตัวบ่งชี้ มร.พช.	เป้าหมาย	ผลการดำเนินงาน	คะแนนการประเมินตนเอง	การบรรลุเป้าหมาย
ที่ 2.4	ร้อยละ 30	ร้อยละ 84.21	5 คะแนน	บรรลุ

### ผลการประเมินของคณะกรรมการปีนี้ (ปีการศึกษา 2565)

ตัวบ่งชี้ มร.พช.	เป้าหมาย	ผลการดำเนินงาน	คะแนนการประเมินจาก คณะกรรมการ	การบรรลุเป้าหมาย
ที่ 2.4	ร้อยละ 30	ร้อยละ 84.21	5 คะแนน	บรรลุ



ตัวบ่งชี้ มร.พช ที่ 3.1	ระบบและกลไกการพัฒนาเสริมสร้างความสัมพันธ์กับชุมชน
ชนิดของตัวบ่งชี้	กระบวนการ
รอบปีการประเมิน	ปีการศึกษา
หน่วยงานที่รับการประเมิน	สถาบันวิจัยและพัฒนา

### คำอธิบายตัวบ่งชี้

การพัฒนาเสริมสร้างความสัมพันธ์กับชุมชนเป็นการบริการวิชาการเพื่อสร้างความสัมพันธ์กับชุมชน ในการยกระดับคุณภาพชีวิตของชุมชนท้องถิ่นตามยุทธศาสตร์มหาวิทยาลัยราชภัฏเพื่อการพัฒนาท้องถิ่น ได้แก่ ด้าน เศรษฐกิจ ด้านสังคม ด้านสิ่งแวดล้อม ด้านการศึกษา รวมถึงด้านอื่นๆ ที่เกี่ยวข้อง

### เกณฑ์การประเมิน

คะแนน 1	คะแนน 2	คะแนน 3	คะแนน 4	คะแนน 5
มีการดำเนินการ 1 ข้อ	มีการดำเนินการ 2 ข้อ	มีการดำเนินการ 3 ข้อ	มีการดำเนินการ 4 ข้อ	มีการดำเนินการ 5 – 6 ข้อ

### หมายเหตุ

1. ต่อเนื่อง หมายถึง การดำเนินงานตั้งแต่ 3 ปีขึ้นไป
2. ยั่งยืน หมายถึง การดำเนินงานตั้งแต่ 5 ปีขึ้นไป
3. เข้มแข็ง หมายถึง สามารถพึ่งตนเองได้

### ผลการดำเนินงาน :

ในรอบปีการศึกษา 2565 สถาบันวิจัยและพัฒนา ได้ดำเนินการพัฒนาระบบและกลไกการพัฒนาเสริมสร้างความสัมพันธ์กับชุมชน โดยมีผลการดำเนินงานตามเกณฑ์มาตรฐานดังนี้

มี	เกณฑ์มาตรฐาน/ผลการดำเนินงาน	รายการหลักฐาน
<input checked="" type="checkbox"/>	1. ทุกคณะมีส่วนร่วมร่วมกับมหาวิทยาลัยและชุมชนในการกำหนดพื้นที่เป้าหมายในการพัฒนาท้องถิ่นที่สอดคล้องกับบริบท ปัญหา และความต้องการของท้องถิ่น ชุมชน หรือสังคม ตามจุดเน้น จุดเด่นของมหาวิทยาลัยตามศาสตร์ พระราชา หรือตามแนวพระราชดำริ	
	มหาวิทยาลัยราชภัฏเพชรบูรณ์มีการดำเนินงานบริการวิชาการเพื่อการพัฒนาท้องถิ่นและเสริมสร้างความสัมพันธ์กับชุมชน โดยน้อมนำพระราโชบายด้านการศึกษาในการเป็นสถาบันการศึกษาเพื่อการพัฒนาท้องถิ่น ภายใต้ยุทธศาสตร์ มหาวิทยาลัยราชภัฏเพื่อการพัฒนาท้องถิ่น ระยะ 20 ปี (พ.ศ. 2561 – 2575) มาใช้เพื่อประสานความร่วมมือกับชุมชนและองค์กรต่างๆ ในการพัฒนาท้องถิ่นให้เกิดความเข้มแข็ง สามารถพึ่งพาตนเองได้อย่างยั่งยืนต่อไป	3.1-1-01 คำสั่งคณะกรรมการบริหารงานบริการวิชาการ มหาวิทยาลัยราชภัฏเพชรบูรณ์ ที่ 1887/2565
	การกำหนดพื้นที่เป้าหมายในการดำเนินงานบริการวิชาการเพื่อพัฒนาท้องถิ่นที่สอดคล้องกับบริบท ปัญหา และความต้องการของท้องถิ่น ชุมชน หรือสังคม ตามจุดเน้น คือ บูรณาการองค์ความรู้ตามศาสตร์พระราชาเสริมสร้างความสัมพันธ์กับชุมชนเพื่อการพัฒนาท้องถิ่น โดยทุกคณะมีส่วนร่วมร่วมกับมหาวิทยาลัยและชุมชน ในการพัฒนาชุมชนเชิงพื้นที่ ผ่านระบบและกลไกงานบริการวิชาการภายใต้คำสั่ง	3.1-1-02 หนังสือเชิญประชุมผู้มีส่วนได้ส่วนเสียงานบริการวิชาการ
	คณะกรรมการบริหารงานบริการวิชาการมหาวิทยาลัยราชภัฏเพชรบูรณ์ ที่ 1887/2565 (3.1-1-01) ซึ่งมีอธิการบดีเป็นประธาน ร่วมด้วยกรรมการและ	3.1-1-03 สรุปประเด็นความต้องการรับบริการวิชาการ ประจำปีงบประมาณ พ.ศ. 2566
		3.1-1-04 รายงานการประชุมคณะกรรมการบริหารงานบริการวิชาการ ครั้งที่ 1/2566 วันที่ 31 ตุลาคม 2565

มี	เกณฑ์มาตรฐาน/ผลการดำเนินงาน	รายการหลักฐาน																								
	<p>กรรมการผู้ทรงคุณวุฒิจาก 5 คณะและหน่วยงานในมหาวิทยาลัย ร่วมเป็นคณะกรรมการพิจารณาจัดสรรงบประมาณและการพิจารณาพื้นที่เป้าหมายตามกระบวนการดังนี้</p> <p>วันที่ 27 มิถุนายน 2565 สถาบันวิจัยและพัฒนา ร่วมกับ 5 คณะ ประชุมร่วมกับตัวแทนของชุมชนในพื้นที่จังหวัดเพชรบูรณ์และจังหวัดพิจิตรเพื่อระดมความต้องการ ปัญหา บริบทแวดล้อมของชุมชนเพื่อใช้เป็นข้อมูลในการวางแผนงานและกำหนดพื้นที่เป้าหมายงานบริการวิชาการเพื่อพัฒนาท้องถิ่น ประจำปีงบประมาณ พ.ศ. 2566 (3.1-1-02 - 3.1-1-03)</p> <p>วันที่ 31 ตุลาคม 2565 คณะกรรมการบริหารงานบริการวิชาการมหาวิทยาลัย ร่วมประชุม ครั้งที่ 1/2566 เพื่อพิจารณาพื้นที่เป้าหมาย และกรอบแนวทางการจัดสรรงบประมาณงานบริการวิชาการแก่สังคม ประจำปีงบประมาณ พ.ศ. 2566 (3.1-1-04)</p> <p>วันที่ 16 ธันวาคม 2565 คณะกรรมการบริหารงานบริการวิชาการ ร่วมประชุม ครั้งที่ 2/2566 เพื่อพิจารณากำหนดพื้นที่เป้าหมายและพิจารณาแผนงานบริการวิชาการเสริมสร้างความสัมพันธ์กับชุมชน (โครงการพัฒนาคุณภาพชีวิตและยกระดับเศรษฐกิจฐานราก) ประจำปีงบประมาณ พ.ศ. 2566 (3.1-1-05)</p> <p>วันที่ 11 มกราคม 2566 มหาวิทยาลัยราชภัฏเพชรบูรณ์ จัดการประชุมคณะกรรมการบริหารมหาวิทยาลัยราชภัฏเพชรบูรณ์ ครั้งที่ 1/2566 เพื่อพิจารณาแผนงานบริการวิชาการเสริมสร้างความสัมพันธ์กับชุมชน ประจำปีงบประมาณ พ.ศ. 2566 (3.1-1-06)</p> <p>วันที่ 13 มกราคม 2566 มหาวิทยาลัยราชภัฏเพชรบูรณ์ ประกาศพื้นที่เป้าหมายงานบริการวิชาการ เสริมสร้างความสัมพันธ์กับชุมชนเพื่อการพัฒนาท้องถิ่น ประจำปีงบประมาณ พ.ศ. 2566 (3.1-1-07) โดยพื้นที่เป้าหมายการดำเนินงานบริการวิชาการของมหาวิทยาลัยราชภัฏเพชรบูรณ์มีพื้นที่รับผิดชอบทั้งสิ้น 2 จังหวัด จำนวนทั้งสิ้น 33 พื้นที่ โดยแบ่งเป็นพื้นที่เป้าหมายในจังหวัดเพชรบูรณ์ จำนวน 33 พื้นที่ ดังนี้</p>	<p><b>3.1-1-05</b> รายงานการประชุมคณะกรรมการบริหารงานบริการวิชาการ ครั้งที่ 2/2566 วันที่ 16 ธันวาคม 2565</p> <p><b>3.1-1-06</b> มติการประชุมคณะกรรมการบริหารมหาวิทยาลัยราชภัฏเพชรบูรณ์ ร่วมประชุม ครั้งที่ 1/2566 วันที่ 11 มกราคม 2566</p> <p><b>3.1-1-07</b> ประกาศพื้นที่เป้าหมายงานบริการวิชาการเพื่อการพัฒนาท้องถิ่น ประจำปีงบประมาณ พ.ศ. 2566</p> <p><b>3.1-1-08</b> แผนงานบริการวิชาการเสริมสร้างความสัมพันธ์กับชุมชน ประจำปีงบประมาณ พ.ศ. 2566</p>																								
	<table border="1"> <thead> <tr> <th data-bbox="236 1496 632 1541">พื้นที่เป้าหมาย</th> <th data-bbox="632 1496 1027 1541">หน่วยงานรับผิดชอบ</th> </tr> </thead> <tbody> <tr> <td data-bbox="236 1541 632 1585">1. ตำบลพุทไธยา อำเภอชนแดน</td> <td data-bbox="632 1541 1027 1585">คณะครุศาสตร์</td> </tr> <tr> <td data-bbox="236 1585 632 1630">2. ตำบลตะเภา อำเภอเมือง</td> <td data-bbox="632 1585 1027 1630">คณะวิทยาการจัดการ</td> </tr> <tr> <td data-bbox="236 1630 632 1675">3. ตำบลในเมือง อำเภอเมือง</td> <td data-bbox="632 1630 1027 1675">คณะวิทยาการจัดการ</td> </tr> <tr> <td data-bbox="236 1675 632 1720">4. ตำบลนายนม อำเภอเมือง</td> <td data-bbox="632 1675 1027 1720">คณะวิทยาการจัดการ</td> </tr> <tr> <td data-bbox="236 1720 632 1765">5. ตำบลสะเดียง อำเภอเมือง</td> <td data-bbox="632 1720 1027 1765">คณะวิทยาการจัดการ</td> </tr> <tr> <td data-bbox="236 1765 632 1809">6. ตำบลกุงมูล อำเภอหนองไผ่</td> <td data-bbox="632 1765 1027 1809">คณะวิทยาการจัดการ</td> </tr> <tr> <td data-bbox="236 1809 632 1854">7. ตำบลหนองแม่นา อำเภอเขาค้อ</td> <td data-bbox="632 1809 1027 1854">คณะวิทยาศาสตร์และเทคโนโลยี</td> </tr> <tr> <td data-bbox="236 1854 632 1899">8. ตำบลสะเดาะพง อำเภอเขาค้อ</td> <td data-bbox="632 1854 1027 1899">คณะวิทยาศาสตร์และเทคโนโลยี</td> </tr> <tr> <td data-bbox="236 1899 632 1944">9. ตำบลพุดาม อำเภอวิเชียรบุรี</td> <td data-bbox="632 1899 1027 1944">คณะวิทยาศาสตร์และเทคโนโลยี</td> </tr> <tr> <td data-bbox="236 1944 632 1989">10. ตำบลวังบาล อำเภอหล่มเก่า</td> <td data-bbox="632 1944 1027 1989">คณะวิทยาศาสตร์และเทคโนโลยี</td> </tr> <tr> <td data-bbox="236 1989 632 2067">11. ตำบลห้วยใหญ่ อำเภอเมือง</td> <td data-bbox="632 1989 1027 2067">คณะวิทยาศาสตร์และเทคโนโลยี</td> </tr> </tbody> </table>	พื้นที่เป้าหมาย	หน่วยงานรับผิดชอบ	1. ตำบลพุทไธยา อำเภอชนแดน	คณะครุศาสตร์	2. ตำบลตะเภา อำเภอเมือง	คณะวิทยาการจัดการ	3. ตำบลในเมือง อำเภอเมือง	คณะวิทยาการจัดการ	4. ตำบลนายนม อำเภอเมือง	คณะวิทยาการจัดการ	5. ตำบลสะเดียง อำเภอเมือง	คณะวิทยาการจัดการ	6. ตำบลกุงมูล อำเภอหนองไผ่	คณะวิทยาการจัดการ	7. ตำบลหนองแม่นา อำเภอเขาค้อ	คณะวิทยาศาสตร์และเทคโนโลยี	8. ตำบลสะเดาะพง อำเภอเขาค้อ	คณะวิทยาศาสตร์และเทคโนโลยี	9. ตำบลพุดาม อำเภอวิเชียรบุรี	คณะวิทยาศาสตร์และเทคโนโลยี	10. ตำบลวังบาล อำเภอหล่มเก่า	คณะวิทยาศาสตร์และเทคโนโลยี	11. ตำบลห้วยใหญ่ อำเภอเมือง	คณะวิทยาศาสตร์และเทคโนโลยี	
พื้นที่เป้าหมาย	หน่วยงานรับผิดชอบ																									
1. ตำบลพุทไธยา อำเภอชนแดน	คณะครุศาสตร์																									
2. ตำบลตะเภา อำเภอเมือง	คณะวิทยาการจัดการ																									
3. ตำบลในเมือง อำเภอเมือง	คณะวิทยาการจัดการ																									
4. ตำบลนายนม อำเภอเมือง	คณะวิทยาการจัดการ																									
5. ตำบลสะเดียง อำเภอเมือง	คณะวิทยาการจัดการ																									
6. ตำบลกุงมูล อำเภอหนองไผ่	คณะวิทยาการจัดการ																									
7. ตำบลหนองแม่นา อำเภอเขาค้อ	คณะวิทยาศาสตร์และเทคโนโลยี																									
8. ตำบลสะเดาะพง อำเภอเขาค้อ	คณะวิทยาศาสตร์และเทคโนโลยี																									
9. ตำบลพุดาม อำเภอวิเชียรบุรี	คณะวิทยาศาสตร์และเทคโนโลยี																									
10. ตำบลวังบาล อำเภอหล่มเก่า	คณะวิทยาศาสตร์และเทคโนโลยี																									
11. ตำบลห้วยใหญ่ อำเภอเมือง	คณะวิทยาศาสตร์และเทคโนโลยี																									

มี	เกณฑ์มาตรฐาน/ผลการดำเนินงาน	รายการหลักฐาน
12.	ตำบลหนองไขว่ อำเภอหล่มสัก	คณะมนุษยศาสตร์และสังคมศาสตร์
13.	ตำบลท่าพล อำเภอเมือง	คณะมนุษยศาสตร์และสังคมศาสตร์
14.	ตำบลวังศาล อำเภอวังโป่ง	คณะมนุษยศาสตร์และสังคมศาสตร์
15.	ตำบลบึงน้ำเต้า อำเภอหล่มสัก	คณะมนุษยศาสตร์และสังคมศาสตร์
16.	ตำบลบ้านห้วย อำเภอหล่มสัก	คณะมนุษยศาสตร์และสังคมศาสตร์
17.	ตำบลชนแดน อำเภอชนแดน	คณะเทคโนโลยีการเกษตรและ
		เทคโนโลยีอุตสาหกรรม
18.	ตำบลปากช่อง อำเภอหล่มสัก	คณะเทคโนโลยีการเกษตรและ
		เทคโนโลยีอุตสาหกรรม
19.	ตำบลบ้านโตก อำเภอเมือง	คณะเทคโนโลยีการเกษตรและ
		เทคโนโลยีอุตสาหกรรม
20.	ตำบลลานบ่า อำเภอหล่มสัก	คณะเทคโนโลยีการเกษตรและ
		เทคโนโลยีอุตสาหกรรม
21.	ตำบลห้วยสะแก อำเภอเมือง	คณะเทคโนโลยีการเกษตรและ
		เทคโนโลยีอุตสาหกรรม
22.	ตำบลบ้านโสก อำเภอหล่มสัก	คณะเทคโนโลยีการเกษตรและ
		เทคโนโลยีอุตสาหกรรม
23.	ตำบลห้วยไร่ อำเภอหล่มสัก	คณะเทคโนโลยีการเกษตรและ
		เทคโนโลยีอุตสาหกรรม
24.	ตำบลบึงคล้า อำเภอหล่มสัก	สถาบันวิจัยและพัฒนา
25.	ตำบลเข็กน้อย อำเภอเขาค้อ	สถาบันวิจัยและพัฒนา
26.	ตำบลหลักด่าน อำเภอน้ำหนาว	สถาบันวิจัยและพัฒนา
27.	ตำบลเพชรละคร อำเภอหนองไผ่	สถาบันวิจัยและพัฒนา
28.	ตำบลป่าเลา อำเภอเมือง	คณะวิทยาการจัดการ
		คณะวิทยาศาสตร์และเทคโนโลยี
29.	ตำบลนาป่า อำเภอเมือง	คณะวิทยาการจัดการ
		คณะวิทยาศาสตร์และเทคโนโลยี
30.	ตำบลนางิ้ว อำเภอเมือง	คณะมนุษยศาสตร์และสังคมศาสตร์
		คณะวิทยาศาสตร์และเทคโนโลยี
		คณะเทคโนโลยีการเกษตรและ
		เทคโนโลยีอุตสาหกรรม
31.	ตำบลเขาค้อ อำเภอเขาค้อ	คณะวิทยาการจัดการ
		คณะมนุษยศาสตร์และสังคมศาสตร์
		คณะเทคโนโลยีการเกษตรและ
		เทคโนโลยีอุตสาหกรรม
32.	ตำบลซอนไพร อำเภอเมือง	คณะวิทยาการจัดการ
		คณะเทคโนโลยีการเกษตรและ
		เทคโนโลยีอุตสาหกรรม

มี	เกณฑ์มาตรฐาน/ผลการดำเนินงาน	รายการหลักฐาน																																		
	33. ตำบลแคมป์สน อำเภอเขาค้อ คณะมนุษยศาสตร์และสังคมศาสตร์ คณะเทคโนโลยีการเกษตรและ เทคโนโลยีอุตสาหกรรม																																			
	และพื้นที่เป้าหมายในจังหวัดพิจิตร จำนวน 15 พื้นที่ ดังนี้																																			
	<table border="1"> <thead> <tr> <th data-bbox="236 481 632 524">พื้นที่เป้าหมาย</th> <th data-bbox="632 481 1027 524">หน่วยงานรับผิดชอบ</th> </tr> </thead> <tbody> <tr> <td data-bbox="236 524 632 566">1. ตำบลวังทราย อำเภอตะพานหิน</td> <td data-bbox="632 524 1027 566">คณะครุศาสตร์</td> </tr> <tr> <td data-bbox="236 566 632 609">2. ตำบลวังทรายพูน อำเภอวังทรายพูน</td> <td data-bbox="632 566 1027 609">คณะวิทยาการจัดการ</td> </tr> <tr> <td data-bbox="236 609 632 651">3. ตำบลวังทับไทร อำเภอสากเหล็ก</td> <td data-bbox="632 609 1027 651">คณะวิทยาการจัดการ</td> </tr> <tr> <td data-bbox="236 651 632 694">4. ตำบลวังตะกู อำเภอบางมูลนาก</td> <td data-bbox="632 651 1027 694">คณะวิทยาการจัดการ</td> </tr> <tr> <td data-bbox="236 694 632 736">5. ตำบลชะมัง อำเภอเมือง</td> <td data-bbox="632 694 1027 736">คณะวิทยาการจัดการ</td> </tr> <tr> <td data-bbox="236 736 632 779">6. ตำบลดงกลาง อำเภอเมือง</td> <td data-bbox="632 736 1027 779">คณะวิทยาการจัดการ</td> </tr> <tr> <td data-bbox="236 779 632 822">7. ตำบลสากเหล็ก อำเภอสากเหล็ก</td> <td data-bbox="632 779 1027 822">คณะวิทยาศาสตร์และเทคโนโลยี</td> </tr> <tr> <td data-bbox="236 822 632 864">8. ตำบลวังจี้ใต้ อำเภอดงเจริญ</td> <td data-bbox="632 822 1027 864">คณะวิทยาศาสตร์และเทคโนโลยี</td> </tr> <tr> <td data-bbox="236 864 632 907">9. ตำบลวังจี้ อำเภอดงเจริญ</td> <td data-bbox="632 864 1027 907">คณะวิทยาศาสตร์และเทคโนโลยี</td> </tr> <tr> <td data-bbox="236 907 632 949">10. ตำบลดงตะขบ อำเภอตะพานหิน</td> <td data-bbox="632 907 1027 949">คณะมนุษยศาสตร์และสังคมศาสตร์</td> </tr> <tr> <td data-bbox="236 949 632 992">11. ตำบลสามง่าม อำเภอสามง่าม</td> <td data-bbox="632 949 1027 992">คณะเทคโนโลยีการเกษตรและ เทคโนโลยีอุตสาหกรรม</td> </tr> <tr> <td data-bbox="236 992 632 1034">12. ตำบลเขาทราย อำเภอทับคล้อ</td> <td data-bbox="632 992 1027 1034">คณะมนุษยศาสตร์และสังคมศาสตร์</td> </tr> <tr> <td data-bbox="236 1034 632 1077">13. ตำบลทับคล้อ อำเภอทับคล้อ</td> <td data-bbox="632 1034 1027 1077">คณะวิทยาการจัดการ</td> </tr> <tr> <td data-bbox="236 1077 632 1120">14. ตำบลหอไกร อำเภอบางมูลนาก</td> <td data-bbox="632 1077 1027 1120">คณะมนุษยศาสตร์และสังคมศาสตร์</td> </tr> <tr> <td data-bbox="236 1120 632 1162">15. ตำบลห้วยพุก อำเภอดงเจริญ</td> <td data-bbox="632 1120 1027 1162">สถาบันวิจัยและพัฒนา</td> </tr> <tr> <td data-bbox="236 1162 632 1205">16. ตำบล...</td> <td data-bbox="632 1162 1027 1205">คณะวิทยาศาสตร์และเทคโนโลยี</td> </tr> </tbody> </table>	พื้นที่เป้าหมาย	หน่วยงานรับผิดชอบ	1. ตำบลวังทราย อำเภอตะพานหิน	คณะครุศาสตร์	2. ตำบลวังทรายพูน อำเภอวังทรายพูน	คณะวิทยาการจัดการ	3. ตำบลวังทับไทร อำเภอสากเหล็ก	คณะวิทยาการจัดการ	4. ตำบลวังตะกู อำเภอบางมูลนาก	คณะวิทยาการจัดการ	5. ตำบลชะมัง อำเภอเมือง	คณะวิทยาการจัดการ	6. ตำบลดงกลาง อำเภอเมือง	คณะวิทยาการจัดการ	7. ตำบลสากเหล็ก อำเภอสากเหล็ก	คณะวิทยาศาสตร์และเทคโนโลยี	8. ตำบลวังจี้ใต้ อำเภอดงเจริญ	คณะวิทยาศาสตร์และเทคโนโลยี	9. ตำบลวังจี้ อำเภอดงเจริญ	คณะวิทยาศาสตร์และเทคโนโลยี	10. ตำบลดงตะขบ อำเภอตะพานหิน	คณะมนุษยศาสตร์และสังคมศาสตร์	11. ตำบลสามง่าม อำเภอสามง่าม	คณะเทคโนโลยีการเกษตรและ เทคโนโลยีอุตสาหกรรม	12. ตำบลเขาทราย อำเภอทับคล้อ	คณะมนุษยศาสตร์และสังคมศาสตร์	13. ตำบลทับคล้อ อำเภอทับคล้อ	คณะวิทยาการจัดการ	14. ตำบลหอไกร อำเภอบางมูลนาก	คณะมนุษยศาสตร์และสังคมศาสตร์	15. ตำบลห้วยพุก อำเภอดงเจริญ	สถาบันวิจัยและพัฒนา	16. ตำบล...	คณะวิทยาศาสตร์และเทคโนโลยี	
พื้นที่เป้าหมาย	หน่วยงานรับผิดชอบ																																			
1. ตำบลวังทราย อำเภอตะพานหิน	คณะครุศาสตร์																																			
2. ตำบลวังทรายพูน อำเภอวังทรายพูน	คณะวิทยาการจัดการ																																			
3. ตำบลวังทับไทร อำเภอสากเหล็ก	คณะวิทยาการจัดการ																																			
4. ตำบลวังตะกู อำเภอบางมูลนาก	คณะวิทยาการจัดการ																																			
5. ตำบลชะมัง อำเภอเมือง	คณะวิทยาการจัดการ																																			
6. ตำบลดงกลาง อำเภอเมือง	คณะวิทยาการจัดการ																																			
7. ตำบลสากเหล็ก อำเภอสากเหล็ก	คณะวิทยาศาสตร์และเทคโนโลยี																																			
8. ตำบลวังจี้ใต้ อำเภอดงเจริญ	คณะวิทยาศาสตร์และเทคโนโลยี																																			
9. ตำบลวังจี้ อำเภอดงเจริญ	คณะวิทยาศาสตร์และเทคโนโลยี																																			
10. ตำบลดงตะขบ อำเภอตะพานหิน	คณะมนุษยศาสตร์และสังคมศาสตร์																																			
11. ตำบลสามง่าม อำเภอสามง่าม	คณะเทคโนโลยีการเกษตรและ เทคโนโลยีอุตสาหกรรม																																			
12. ตำบลเขาทราย อำเภอทับคล้อ	คณะมนุษยศาสตร์และสังคมศาสตร์																																			
13. ตำบลทับคล้อ อำเภอทับคล้อ	คณะวิทยาการจัดการ																																			
14. ตำบลหอไกร อำเภอบางมูลนาก	คณะมนุษยศาสตร์และสังคมศาสตร์																																			
15. ตำบลห้วยพุก อำเภอดงเจริญ	สถาบันวิจัยและพัฒนา																																			
16. ตำบล...	คณะวิทยาศาสตร์และเทคโนโลยี																																			
	<p>โดยพื้นที่เป้าหมายงานบริการวิชาการ เสริมสร้างความสัมพันธ์กับชุมชนเพื่อการพัฒนาท้องถิ่น ประจำปีงบประมาณ พ.ศ. 2566 บรรจุไว้ในแผนงานบริการวิชาการเสริมสร้างความสัมพันธ์กับชุมชน ประจำปีงบประมาณ พ.ศ. 2566 (3.1-1-08)</p>																																			
<input checked="" type="checkbox"/>	2. มีการดำเนินงานตามวงจรคุณภาพ PDCA โดยร่วมมือกับหน่วยงานภายในหรือภายนอกมหาวิทยาลัย																																			
	<p>มหาวิทยาลัยราชภัฏเพชรบูรณ์ ดำเนินงานบริการวิชาการเพื่อเสริมสร้างความสัมพันธ์กับชุมชนในการพัฒนาท้องถิ่น ประจำปีการศึกษา พ.ศ. 2565 ตามขั้นตอนวงจรคุณภาพ PDCA ร่วมกับคณะ 5 คณะ และสถาบันวิจัยและพัฒนา ตามจุดเน้นของมหาวิทยาลัย คือ ตามจุดเน้น คือ บูรณาการองค์ความรู้ตามศาสตร์ พระราชาเสริมสร้างความสัมพันธ์กับชุมชนเพื่อการพัฒนาท้องถิ่น ซึ่งทุกคนมีส่วนร่วม</p>	<p>3.1-2-01 คำสั่งคณะกรรมการ บริหารงานบริการวิชาการ มหาวิทยาลัยราชภัฏเพชรบูรณ์ ที่ 1887/2565</p> <p>3.1-2-02 หนังสือเชิญประชุมผู้มี</p>																																		

มี	เกณฑ์มาตรฐาน/ผลการดำเนินงาน	รายการหลักฐาน
	<p>ร่วมกับมหาวิทยาลัยและชุมชน โดยการกำหนดกิจกรรมหรือโครงการต้องสอดคล้องกับบริบท ปัญหา และความต้องการของท้องถิ่น ผ่านระบบและกลไกงานบริการวิชาการภายใต้คำสั่งคณะกรรมการบริหารงานบริการวิชาการ มหาวิทยาลัยราชภัฏเพชรบูรณ์ ที่ คำสั่งคณะกรรมการบริหารงานบริการวิชาการ มหาวิทยาลัยราชภัฏเพชรบูรณ์ ที่ 1887/2565 (3.1-2-01) ตามกระบวนการดำเนินงาน ดังนี้</p> <p><b>P = Plan แผน</b></p> <p>วันที่ 27 มิถุนายน 2565 สถาบันวิจัยและพัฒนา ร่วมกับ 5 คณะ ประชุมร่วมกับตัวแทนของชุมชนในพื้นที่จังหวัดเพชรบูรณ์และจังหวัดพิจิตรเพื่อระดมความต้องการ ปัญหา บริบทแวดล้อมของชุมชนเพื่อใช้เป็นข้อมูลในการวางแผนงานและกำหนดพื้นที่เป้าหมายงานบริการวิชาการเพื่อพัฒนาท้องถิ่น ประจำปีงบประมาณ พ.ศ. 2566 (3.1-2-02 - 3.1-2-03)</p> <p>วันที่ 31 ตุลาคม 2565 คณะกรรมการบริหารงานบริการวิชาการ มหาวิทยาลัย ร่วมประชุม ครั้งที่ 1/2566 เพื่อพิจารณาพื้นที่เป้าหมาย และกรอบแนวทางการจัดสรรงบประมาณงานบริการวิชาการแก่สังคม ประจำปีงบประมาณ พ.ศ. 2566 (3.1-2-04)</p> <p>วันที่ 16 ธันวาคม 2565 คณะกรรมการบริหารงานบริการวิชาการ ร่วมประชุม ครั้งที่ 2/2566 เพื่อพิจารณากำหนดพื้นที่เป้าหมายและพิจารณาแผนงานบริการวิชาการเสริมสร้างความสัมพันธ์กับชุมชน (โครงการพัฒนาคุณภาพชีวิตและยกระดับเศรษฐกิจฐานราก) ประจำปีงบประมาณ พ.ศ. 2566 (3.1-2-05)</p> <p>วันที่ 11 มกราคม 2566 มหาวิทยาลัยราชภัฏเพชรบูรณ์ จัดการประชุมคณะกรรมการบริหารมหาวิทยาลัยราชภัฏเพชรบูรณ์ ครั้งที่ 1/2566 (3.1-2-06) เพื่อพิจารณาแผนงานบริการวิชาการเสริมสร้างความสัมพันธ์กับชุมชน ประจำปีงบประมาณ พ.ศ. 2566</p> <p>วันที่ 13 มกราคม 2566 มหาวิทยาลัยราชภัฏเพชรบูรณ์ ประกาศพื้นที่เป้าหมายงานบริการวิชาการ เสริมสร้างความสัมพันธ์กับชุมชนเพื่อการพัฒนาท้องถิ่น ประจำปีงบประมาณ พ.ศ. 2566 (3.1-2-07) โดยพื้นที่เป้าหมายการดำเนินงานบริการวิชาการของมหาวิทยาลัยราชภัฏเพชรบูรณ์มีพื้นที่รับผิดชอบทั้งสิ้น 2 จังหวัด จำนวนทั้งสิ้น 33 พื้นที่</p> <p>วันที่ 20 มกราคม 2566 สถาบันวิจัยและพัฒนาจัดทำประกาศรายชื่อผู้รับผิดชอบโครงการบริการวิชาการเสริมสร้างความสัมพันธ์กับชุมชน ประจำปีงบประมาณ พ.ศ. 2566 (3.1-2-08) ที่ได้รับการพิจารณาจัดสรรงบประมาณ เพื่อให้ดำเนินการให้บริการวิชาการตามแผนงานบริการวิชาการเสริมสร้างความสัมพันธ์กับชุมชน ประจำปีงบประมาณ พ.ศ. 2566</p> <p><b>D = Do การปฏิบัติดำเนินงานที่กำหนดไว้</b></p> <p>ผู้รับผิดชอบโครงการดำเนินงานโครงการบริการวิชาการภายใต้แผนงาน</p>	<p>ส่วนได้ส่วนเสียงานบริการวิชาการ</p> <p><b>3.1-2-03</b> สรุปประเด็นความต้องการรับบริการวิชาการ ประจำปีงบประมาณ พ.ศ. 2566</p> <p><b>3.1-2-04</b> รายงานการประชุมคณะกรรมการบริหารงานบริการวิชาการ ครั้งที่ 1/2566 วันที่ 31 ตุลาคม 2565</p> <p><b>3.1-2-05</b> รายงานการประชุมคณะกรรมการบริหารงานบริการวิชาการ ครั้งที่ 2/2566 วันที่ 16 ธันวาคม 2565</p> <p><b>3.1-2-06</b> มติการประชุมคณะกรรมการบริหารมหาวิทยาลัยราชภัฏเพชรบูรณ์ ร่วมประชุม ครั้งที่ 1/2566 วันที่ 11 มกราคม 2566</p> <p><b>3.1-2-07</b> ประกาศพื้นที่เป้าหมายงานบริการวิชาการเพื่อการพัฒนาท้องถิ่น ประจำปีงบประมาณ พ.ศ. 2565</p> <p><b>3.1-2-08</b> ประกาศมหาวิทยาลัยราชภัฏเพชรบูรณ์ เรื่อง การให้บริการวิชาการเสริมสร้างความสัมพันธ์กับชุมชน ประจำปีงบประมาณ พ.ศ. 2566</p> <p><b>3.1-2-09</b> แผนงานบริการวิชาการเสริมสร้างความสัมพันธ์กับชุมชน ประจำปีงบประมาณ พ.ศ. 2566</p> <p><b>3.1-2-10</b> บันทึกข้อความขอให้รายงานผลการดำเนินงานโครงการยุทธศาสตร์เพื่อการพัฒนาท้องถิ่น ประจำปีงบประมาณ พ.ศ. 2566 ที่ สวพ.ว0031/2566 วันที่ 26 มิถุนายน 2566</p> <p><b>3.1-2-11</b> บันทึกข้อความขอส่งประกาศมหาวิทยาลัยราชภัฏเพชรบูรณ์ และปฏิทินค่าใช้จ่ายเงิน</p>

มี	เกณฑ์มาตรฐาน/ผลการดำเนินงาน	รายการหลักฐาน			
	<p>บริการวิชาการเสริมสร้างความสัมพันธ์กับชุมชน ประจำปีงบประมาณ พ.ศ. ๒๕๖๖ ตามที่ได้รับการสนับสนุนงบประมาณ จำนวน 56 โครงการ ประกอบด้วย</p> <ol style="list-style-type: none"> <li>1) โครงการยกระดับเศรษฐกิจ สังคม สิ่งแวดล้อม จำนวน 38 โครงการ</li> <li>2) โครงการพัฒนาคุณภาพชีวิตตามหลักปรัชญาเศรษฐกิจพอเพียง จำนวน 7 โครงการ</li> <li>3) โครงการพัฒนาคุณภาพชีวิตชุมชนต้นแบบ               <ol style="list-style-type: none"> <li>3.1 โครงการสำรวจความต้องการรับบริการวิชาการแก่สังคม จำนวน 5 โครงการ</li> <li>3.2 โครงการหลักสูตรระยะสั้น จำนวน 5 โครงการ</li> <li>3.3 โครงการพัฒนาคุณภาพชีวิตชุมชนต้นแบบ จำนวน 1 โครงการ</li> </ol> </li> </ol> <p>โดยมีรายละเอียดโครงการ ดังนี้</p>	<p>งบประมาณ ประจำปีงบประมาณ พ.ศ. 2566 จากกอนนโยบายและแผน ที่ กนพ. ว0105/2566 ลงวันที่ 11 กรกฎาคม 2566</p>			
	ชื่อโครงการบริการ วิชาการแก่สังคม	ผู้รับผิดชอบ	ระยะเวลา ดำเนินงาน	พื้นที่เป้าหมาย	
	โครงการยกระดับเศรษฐกิจ สังคม สิ่งแวดล้อม				
1. โครงการพัฒนาผลิตภัณฑ์ถ่านชีวภาพจากเศษวัสดุเหลือทิ้งทางการเกษตร ศูนย์เรียนรู้เศรษฐกิจพอเพียงรูปแบบโคกหนองนาโมเดลพจนันท์ ตำบลนาจั่ว อำเภอมือง จังหวัดเพชรบูรณ์	คณะเทคโนโลยีการเกษตรและเทคโนโลยีอุตสาหกรรม	20-31 มีนาคม 2566 3-7 เมษายน 2566 17-18 เมษายน 2566 27 เมษายน 2566 28 เมษายน 2566 25 พฤษภาคม 2566	ศูนย์เรียนรู้เศรษฐกิจพอเพียงโคกหนองนาโมเดลพจนันท์ นาจั่ว หมู่ 6,8,11 ตำบลนาจั่ว อำเภอมือง จังหวัดเพชรบูรณ์		
2. โครงการอบรมเชิงปฏิบัติการการขึ้นรูปโลหะเป็นผลิตภัณฑ์เครื่องประดับชุดแต่งกายที่สะท้อนวัฒนธรรมของชุมชนตำบลบ้านโสก อำเภอลำสัก จังหวัดเพชรบูรณ์	คณะเทคโนโลยีการเกษตรและเทคโนโลยีอุตสาหกรรม	17-18 มีนาคม 2566	หมู่ 1,2,7 ตำบลบ้านโสก อำเภอลำสัก จังหวัดเพชรบูรณ์		
3. โครงการถ่ายทอดเทคโนโลยีระบบรดน้ำอัตโนมัติเพื่อยกระดับเศรษฐกิจฐานรากกลุ่มเกษตรกรผู้ปลูกผักปลอดภัย ตำบลห้วยสะแก	คณะเทคโนโลยีการเกษตรและเทคโนโลยีอุตสาหกรรม	7 มีนาคม 2566 4 เมษายน 2566	วิสาหกิจชุมชนผู้ผลิตผักปลอดภัยห้วยสะแก ตำบลห้วยสะแก อำเภอมือง จังหวัดเพชรบูรณ์		
4. โครงการพัฒนาผลผลิตทางการเกษตรสู่ผลิตภัณฑ์	คณะเทคโนโลยีการเกษตรและ	29 มีนาคม 2566	บ้านชนแดนเหนือ หมู่ 2 ตำบลชนแดน		

มี	เกณฑ์มาตรฐาน/ผลการดำเนินงาน			รายการหลักฐาน
อาหารเพื่อสุขภาพเชิงพาณิชย์ ภายใต้ระบบเศรษฐกิจใหม่ BCG โมเดล	เทคโนโลยี อุตสาหกรรม		อำเภอชนแดน จังหวัดเพชรบูรณ์	
5. โครงการพัฒนาคุณภาพและรูปแบบปุ๋ยอินทรีย์มูลไส้เดือนคุณภาพสูงของกลุ่มวิสาหกิจชุมชนนาแปลงใหญ่ ตำบลสามง่าม อำเภอสามง่าม จังหวัดพิจิตร	คณะเทคโนโลยี การเกษตรและ เทคโนโลยี อุตสาหกรรม	9-13 มีนาคม 2566	หมู่ 1, 2, 3, 5, 14 ตำบลสามง่าม อำเภอ สามง่าม จังหวัด เพชรบูรณ์	
6. โครงการอบรมเชิงปฏิบัติการการพัฒนาผลิตภัณฑ์อาหารจากพริก เพื่อเพิ่มรายได้ของชุมชน ตำบลปากช่อง อำเภอหล่มสัก จังหวัดเพชรบูรณ์	คณะเทคโนโลยี การเกษตรและ เทคโนโลยี อุตสาหกรรม	7-8 มีนาคม 2566	วิสาหกิจบ้านน้ำคำ พัฒนา ตำบลปาก ช่อง อำเภอหล่มสัก จังหวัดเพชรบูรณ์	
7. โครงการพัฒนาระบบบริหารจัดการน้ำในการทำการเกษตรด้วยเทคโนโลยีสมัยใหม่ของกลุ่มวิสาหกิจชุมชนส้มโอบ้านคลองสีฟัน ตำบลลานป่า อำเภอหล่มสัก จังหวัดเพชรบูรณ์	คณะเทคโนโลยี การเกษตรและ เทคโนโลยี อุตสาหกรรม	13-15 มีนาคม 2566 16-31 มีนาคม 2566 20-21 เมษายน 2566	วิสาหกิจชุมชนส้มโอบ้านคลองสีฟัน หวนบ้านคลองสีฟัน ตำบลลานป่า อำเภอ หล่มสัก จังหวัด เพชรบูรณ์	
8. โครงการพัฒนากระบวนการทอผ้าและยกระดับผ้าแป้ปลาไหลของกลุ่มทอผ้า ชุมชนคุณธรรม วัดศรีสองคร อำเภอหล่มสัก จังหวัดเพชรบูรณ์	คณะเทคโนโลยี การเกษตรและ เทคโนโลยี อุตสาหกรรม	23 มีนาคม 2566 24 มีนาคม 2566 12 พฤษภาคม 2566	หมู่ 5 บ้านวังร่อง อำเภอหล่มสัก จังหวัดเพชรบูรณ์ หมู่ 9 บ้านห้วยขาม อำเภอหล่มสัก จังหวัดเพชรบูรณ์ หมู่ 7 บ้านร่องคูใต้ อำเภอหล่มสัก จังหวัดเพชรบูรณ์	
9. โครงการส่งเสริมและเพิ่มรายได้กลุ่มโอท็อป นวัตกรรมบ้านสะแกงาม ตำบลบ้านโตก	คณะเทคโนโลยี การเกษตรและ เทคโนโลยี อุตสาหกรรม	7-8 มีนาคม 2566 17 พฤษภาคม 2566	กลุ่ม OTOP นวัตกรรมบ้านสะแกงาม ตำบลบ้านโตก อำเภอเมือง จังหวัดเพชรบูรณ์	
10. โครงการยกระดับเศรษฐกิจฐานรากด้วยการออกแบบพัฒนาผลิตภัณฑ์เชิงสร้างสรรค์สร้างมูลค่าเพิ่มผลิตภัณฑ์ชุมชน ตำบลเขาค้อ อำเภอเขาค้อ จังหวัดเพชรบูรณ์	คณะเทคโนโลยี การเกษตรและ เทคโนโลยี อุตสาหกรรม	5 กรกฎาคม 2566	บ้านเพชรคำ หมู่ 10 บ้านเล้าลือ หมู่ 9 บ้านเล้าเน้ง หมู่ 14 ตำบลเขาค้อ อำเภอ เขาค้อ จังหวัด เพชรบูรณ์	
11. โครงการพัฒนาผลผลิต	คณะเทคโนโลยี	21-23	หมู่ 5 บ้านสักแห้ง	

มี	เกณฑ์มาตรฐาน/ผลการดำเนินงาน				รายการหลักฐาน
ทางการเกษตรและเพิ่มมูลค่าวัสดุเศษเหลือจากการเกษตรเพื่อการพัฒนาท้องถิ่น ตำบลชนไพร อำเภอมือง จังหวัดเพชรบูรณ์	การเกษตรและเทคโนโลยี อุตสาหกรรม	มิถุนายน 2566	หมู่ 6 บ้านคลองสำโรง หมู่ 8 บ้านคลองเจริญ ตำบลชนไพร อำเภอมือง จังหวัดเพชรบูรณ์		
12. โครงการอบรมเชิงปฏิบัติการพัฒนาช่องทางการตลาดออนไลน์เพื่อต่อยอดผลิตภัณฑ์นวัตกรรมท้องถิ่น	คณะวิทยาการ จัดการ	23 มีนาคม 2566 28 มีนาคม 2566 22 มีนาคม 2566	หมู่ 4 บ้านวังทับไทร อำเภอสากเหล็ก จังหวัดพิจิตร หมู่ 8 บ้านหนองบัวทอง ตำบลกองทุล อำเภอนองไผ่ จังหวัดเพชรบูรณ์ หมู่ 1 บ้านวังโค้ง ตำบลตะเบา อำเภอมือง จังหวัดเพชรบูรณ์		
13. โครงการพัฒนาศักยภาพทรัพยากรมนุษย์ของชุมชนเพื่อยกระดับเศรษฐกิจฐานราก	คณะวิทยาการ จัดการ	13 มีนาคม 2566 15 มีนาคม 2566 22 มีนาคม 2566	ชุมชนแปด ตำบลในเมือง อำเภอมือง จังหวัดเพชรบูรณ์ ชุมชนสักแห้ง ตำบลชนไพร อำเภอมือง จังหวัดเพชรบูรณ์ ชุมชนวังตะกู ตำบลวังตะกู อำเภอบางมูลนาก จังหวัดพิจิตร		
14. โครงการอบรมเชิงปฏิบัติการส่งเสริมสร้างรายได้และยกระดับเศรษฐกิจชุมชนฐานราก (3 ชุมชน) ชุมชนบ้านตะกุดบง ชุมชนบ้านพลา อำเภอมือง จังหวัดเพชรบูรณ์ และชุมชนบ้านวังกะจะ อำเภอมือง จังหวัดพิจิตร	คณะวิทยาการ จัดการ	7-9 มีนาคม 2566	หมู่ 7 ตำบลสะเดียง อำเภอมือง จังหวัดเพชรบูรณ์ หมู่ 9 ตำบลป่าเลา อำเภอมือง จังหวัดเพชรบูรณ์ หมู่ 9 ตำบลชะมั่ง อำเภอมือง จังหวัดพิจิตร		
15. โครงการการถ่ายทอดและประยุกต์ใช้องค์ความรู้กับวัสดุเหลือใช้ทางการเกษตรของชุมชน เพื่อพัฒนานวัตกรรมผลิตภัณฑ์	คณะวิทยาการ จัดการ	20-23 มีนาคม 2566	หมู่ 3 บ้านตะเบา น้อย ตำบลตะเบา อำเภอมือง จังหวัดเพชรบูรณ์ หมู่ 6 ตำบลโนนเสาธง ตำบลตะเบา อำเภอมือง จังหวัดเพชรบูรณ์ หมู่ 5 บ้านบ้านคลอง		



ม	เกณฑ์มาตรฐาน/ผลการดำเนินงาน			รายการหลักฐาน
			ชุด ตำบลหอไกร อำเภอบางมูลนาก จังหวัดพิจิตร	
16. โครงการพัฒนาระบบคัดกรองผู้สูงอายุ และยกระดับรายได้ให้กับคนในชุมชนท้องถิ่น	คณะวิทยากร จัดการ	7, 17, 24 มีนาคม 2566 21, 26 เมษายน 2566	ชุมชนบ้านคลองศาลา ชุมชนบ้านหนองผักบึง ชุมชนบ้านเนินหัวไส อำเภอเมือง จังหวัด เพชรบูรณ์	
17. โครงการพัฒนาผลิตภัณฑ์ชุมชนและการให้ความรู้ทางการเงินเพื่อเตรียมพร้อมเข้าสู่สังคมผู้สูงอายุ	คณะวิทยากร จัดการ	27-29 มีนาคม 2566	ชุมชนข้างเผือก พัฒนา ชุมชนพัฒนา สามัคคี ตำบลในเมือง อำเภอเมือง จังหวัด เพชรบูรณ์	
18. โครงการสร้างมูลค่าเพิ่มในสินค้าและบริการทางการท่องเที่ยวตามแนวคิดเศรษฐกิจสร้างสรรค์	คณะวิทยากร จัดการ	7-9 มีนาคม 2566	หมู่ 1 และหมู่ 15 ชุมชนนาป่า อำเภอ เมือง จังหวัด เพชรบูรณ์ ชุมชนกลุ่มท่องเที่ยว เพลินดีมีสุข หมู่ 9 ตำบลดงกลาง จังหวัด พิจิตร	
19. โครงการถ่ายทอดความรู้การคิดต้นทุนผลิตภัณฑ์วัสดุเหลือใช้ทางการเกษตรของชุมชนเพื่อพัฒนานวัตกรรมผลิตภัณฑ์	คณะวิทยากร จัดการ	25-26 เมษายน 2566 27-28 เมษายน 2566	หมู่ 4, 7 ตำบลตะ เบา อำเภอเมือง จังหวัดเพชรบูรณ์ หมู่ 9 ตำบลหอไกร อำเภอบางมูลนาก จังหวัดพิจิตร	
20. โครงการพัฒนาศักยภาพผู้ประกอบการเพื่อยกระดับเศรษฐกิจฐานราก	คณะวิทยากร จัดการ	14-15 มีนาคม 2566 20-21 มีนาคม 2566	บ้านเนินหัวไส ตำบลวังทรายพูน หมู่ 2, 4 บ้านดอก จำปี อำเภอเขาค้อ จังหวัดเพชรบูรณ์	
21. โครงการพัฒนาตลาดผลิตภัณฑ์มะขามพื้นที่ตำบลปากช่อง อำเภอหล่มสัก จังหวัดเพชรบูรณ์	คณะวิทยากร จัดการ	30 มีนาคม 2566	ตำบลปากช่อง อำเภอหล่มสัก จังหวัดเพชรบูรณ์	
22. โครงการการพัฒนานวัตกรรมเพื่อยกระดับเศรษฐกิจฐานรากชุมชนท่องเที่ยวบึงน้ำเต้า อำเภอหล่มสัก จังหวัดเพชรบูรณ์	คณะ มนุษยศาสตร์ และสังคมศาสตร์	16-17 มิถุนายน 2566	หมู่ 1-12 ตำบลบึง น้ำเต้า อำเภอหล่มสัก จังหวัดเพชรบูรณ์	
23. โครงการส่งเสริมกระบวนการเรียนรู้เกษตรปลอดภัยเพื่อพัฒนาคุณภาพ	คณะ มนุษยศาสตร์ และสังคมศาสตร์	23-24 มีนาคม 2566	หมู่ 3 ตำบลคลองลึก ตำบลวังศาล อำเภอ วังโป่ง จังหวัด	

มี	เกณฑ์มาตรฐาน/ผลการดำเนินงาน			รายการหลักฐาน
ชีวิตชุมชนตำบลวังศาล อำเภอวังโป่ง จังหวัด เพชรบูรณ์			เพชรบูรณ์	
24. โครงการยกระดับและ พัฒนาผลิตภัณฑ์ที่ออฟที่กระ ยาสารทเมล็ดทานตะวันกลุ่ม แม่บ้านวังยาวร่วมใจ	คณะ มนุษยศาสตร์ และสังคมศาสตร์	29-30 เมษายน 2566	ชุมชนบ้านวังยาว ชุมชนเทพสโมสร ชุมชนคลองตาล ตำบลท่าพล อำเภอ เมือง จังหวัด เพชรบูรณ์	
25. โครงการพัฒนา ภาษาอังกฤษเพื่อสนับสนุน การท่องเที่ยวตามเส้นทาง ประวัติศาสตร์และ วัฒนธรรมตำบลบ้านหวาย สู่สากลเพื่อการเรียนรู้ ตลอดชีวิต	คณะ มนุษยศาสตร์ และสังคมศาสตร์	21-22 มีนาคม 2566	ตำบลบ้านหวาย อำเภอหล่มสัก จังหวัดเพชรบูรณ์	
26. โครงการพัฒนาทักษะ อาชีพการแปรรูปไก่ย่างข้าว เปีย ตำบลปungน้ำเต้า อำเภอ หล่มสัก จังหวัดเพชรบูรณ์	คณะ มนุษยศาสตร์ และสังคมศาสตร์	16-19 กุมภาพันธ์ 2566	หมู่ 3, 4, 7 ตำบลปung น้ำเต้า อำเภอหล่มสัก จังหวัดเพชรบูรณ์	
27. โครงการการพัฒนา ผลิตภัณฑ์สมุนไพรเกษตร อินทรีย์ ชุมชนบ้านน้ำจ้ว อำเภอเมือง จังหวัด เพชรบูรณ์	คณะ มนุษยศาสตร์ และสังคมศาสตร์	18,-25,26 กุมภาพันธ์ 2566	กลุ่มสมุนไพรลูก ประคบแม่บุญชู ตำบลนาจ้ว อำเภอ เมือง จังหวัด เพชรบูรณ์	
28. โครงการพัฒนาคุณภาพ ชีวิตคนในชุมชนตำบลหนอง แม่เนาให้มีคุณภาพชีวิตที่ดีขึ้น โดยการส่งเสริมการท่องเที่ยว ชุมชนโดยชุมชน	คณะ มนุษยศาสตร์ และสังคมศาสตร์	22-23 มีนาคม 2566	หมู่ 2,5,6 บ้านหนอง แม่เนา อำเภอเขาค้อ จังหวัดเพชรบูรณ์	
29. โครงการการพัฒนา น้ำพริกเพื่อชุมชนบ้านท่าพล อำเภอเมือง จังหวัด เพชรบูรณ์	คณะ มนุษยศาสตร์ และสังคมศาสตร์	7-8 เมษายน 2566	ตำบลท่าพล อำเภอ เมือง จังหวัด เพชรบูรณ์	
30. โครงการการพัฒนา ผลิตภัณฑ์จากพืชสมุนไพร ชุมชนบ้านคลองมะนาว ตำบลท่าพล อำเภอเมือง จังหวัดเพชรบูรณ์	คณะ มนุษยศาสตร์ และสังคมศาสตร์	25-26 พฤษภาคม 2566	หมู่ 2 บ้านสวนมอญ หมู่ 8 บ้านคลอง มะนาว หมู่ 18 บ้านซำอีเลิศ ตำบลท่าพล อำเภอ เมือง จังหวัดเพชรบูรณ์	
31. โครงการการพัฒนาพื้นที่ สร้างสรรค์ด้วยงานศิลปะเพื่อ การท่องเที่ยวชุมชน ตำบล แคมป์สน อำเภอเขาค้อ	คณะ มนุษยศาสตร์ และสังคมศาสตร์	8-10 มีนาคม 2566	ตำบลแคมป์สน อำเภอเขาค้อ จังหวัด เพชรบูรณ์	

มี	เกณฑ์มาตรฐาน/ผลการดำเนินงาน				รายการหลักฐาน
จังหวัดเพชรบูรณ์					
32. โครงการการพัฒนาอาชีพผ้าอ้อมโคปรีนที่ดั่งแก่ชุมชนดงตะขบ จังหวัดพิจิตร	คณะมนุษยศาสตร์และสังคมศาสตร์	3,5,7 เมษายน 2566	หมู่ 1-10 ตำบลดงตะขบ อำเภอตะพานหิน จังหวัดพิจิตร		
33. โครงการการพัฒนาอาชีพผลิตถัณท์น้ำพริกตำบลทับคล้อ อำเภอทับคล้อ จังหวัดพิจิตร	คณะมนุษยศาสตร์และสังคมศาสตร์	16-19 พฤษภาคม 2566	หมู่ 7,8,11 ตำบลดงทับคล้อ อำเภอทับคล้อ จังหวัดพิจิตร		
34. โครงการพัฒนาอาชีพกลุ่มแม่บ้าน (น้ำพริกแม่บุญชาญ) และส่งเสริมรายได้ให้กับชุมชน ในพื้นที่อำเภอทับคล้อ จังหวัดพิจิตร	คณะมนุษยศาสตร์และสังคมศาสตร์	23-24 มีนาคม 2566	หมู่ 2,6,9 วัดหนองพงษ์ ตำบลเขาทราย อำเภอทับคล้อ จังหวัดพิจิตร		
35. โครงการทางวิทย์ร่วมยกระดับเศรษฐกิจสังคม สิ่งแวดล้อมเพื่อการพัฒนาท้องถิ่น	คณะวิทยาศาสตร์และเทคโนโลยี				
35.1 โครงการอบรมเชิงปฏิบัติการ เรื่อง การใช้คณิตศาสตร์ในการวิเคราะห์ต้นทุน/กำไรของสินค้า	คณะวิทยาศาสตร์และเทคโนโลยี	1 มีนาคม 2566	ตำบลนาจัว อำเภอเมือง จังหวัดเพชรบูรณ์		
35.2 โครงการอบรมเชิงปฏิบัติการ เรื่อง การประยุกต์ใช้เทคโนโลยีเพื่อสร้างช่องทางการขายสินค้าในรูปแบบ Online และ Onsite	คณะวิทยาศาสตร์และเทคโนโลยี	13-15 มีนาคม 2566	หมู่ 1, 15 ตำบลนาป่า อำเภอเมือง จังหวัดเพชรบูรณ์		
35.3 โครงการอบรมเชิงปฏิบัติ เรื่อง การพัฒนาผลิตอาหารเม็ดจากพืชเศรษฐกิจสู่อาหารเลี้ยงสัตว์	คณะวิทยาศาสตร์และเทคโนโลยี	7-8 มีนาคม 2566	ตำบลวังจิว อำเภอดงเจริญ จังหวัดพิจิตร		
35.4 โครงการอบรมเชิงปฏิบัติการ เรื่อง การประยุกต์ใช้เทคโนโลยีเพื่อสร้างช่องทางการขายสินค้าชุมชน	คณะวิทยาศาสตร์และเทคโนโลยี	23- 24 มีนาคม 2566	ตำบลนาจัว อำเภอเมือง จังหวัดเพชรบูรณ์		
35.5 โครงการอบรมเชิงปฏิบัติการ เรื่อง ออกแบบผลิตภัณฑ์ประเภทครีมทำความสะอาด เพื่อใช้ในครัวเรือน	คณะวิทยาศาสตร์และเทคโนโลยี	9-10 มีนาคม 2566	ตำบลวังจิว อำเภอดงเจริญ จังหวัดพิจิตร		
35.6 โครงการอบรมเชิงปฏิบัติการ เรื่อง การขึ้นทะเบียนสินค้าชุมชน	คณะวิทยาศาสตร์และเทคโนโลยี	13 มีนาคม 2566	ตำบลวังจิว อำเภอดงเจริญ จังหวัดพิจิตร		

มี	เกณฑ์มาตรฐาน/ผลการดำเนินงาน				รายการหลักฐาน
	35.7 โครงการอบรมเชิงปฏิบัติ เรื่อง แนวทางการพัฒนา และออกแบบบรรจุภัณฑ์ผลิตภัณฑ์น้ำพริกสมัยใหม่ของชุมชน	คณะ วิทยาศาสตร์และเทคโนโลยี	13-14 มีนาคม 2566	หมู่ 3 ตำบลนาป่า อำเภอเมือง จังหวัด เพชรบูรณ์	
	35.8 โครงการอบรมเชิงปฏิบัติ เรื่อง แนวทางส่งเสริมการท่องเที่ยวเชิงอนุรักษ์เพื่อยกระดับเศรษฐกิจ สังคมและสิ่งแวดล้อม	คณะ วิทยาศาสตร์และเทคโนโลยี	11 มีนาคม 2566	หมู่ 4 ตำบลสะเดาพวง อำเภอเขาค้อ จังหวัด เพชรบูรณ์	
	35.9 โครงการอบรมเชิงปฏิบัติการ เรื่อง การพัฒนาสื่อประชาสัมพันธ์ออนไลน์และออฟไลน์เพื่อยกระดับรายได้แก่ชุมชน	คณะ วิทยาศาสตร์และเทคโนโลยี	8-9 มีนาคม 2566	หมู่ 4 ตำบลสะเดาพวง อำเภอเขาค้อ จังหวัด เพชรบูรณ์	
	35.10 โครงการอบรมเชิงปฏิบัติการ เรื่อง การประกวดไทยเพื่อสุขภาพ 150 ชั่วโมง เพื่อส่งเสริมการท่องเที่ยวเชิงสุขภาพ	คณะ วิทยาศาสตร์และเทคโนโลยี	22 กุมภาพันธ์ 2566 - 5 เมษายน 2566	ตำบลหนองแม่นา อำเภอเขาค้อ จังหวัด เพชรบูรณ์	
	35.11 โครงการอบรมเชิงปฏิบัติ เรื่อง การพัฒนาผลิตภัณฑ์อาหารชุมชนเพื่อการพัฒนาท้องถิ่น	คณะ วิทยาศาสตร์และเทคโนโลยี	9-10 มีนาคม 2566	หมู่ 3 ตำบลนาป่า อำเภอเมือง จังหวัด เพชรบูรณ์	
	35.12 โครงการอบรมเชิงปฏิบัติ เรื่อง การแปรรูปอะโวคาโดเพื่อเพิ่มมูลค่าทางเศรษฐกิจและการคำนวณต้นทุนเพื่อกำหนดราคาจำหน่าย	คณะ วิทยาศาสตร์และเทคโนโลยี	16-17 มีนาคม 2566	หมู่ 2 ตำบลสะเดาพวง อำเภอเขาค้อ จังหวัดเพชรบูรณ์	
	35.13 โครงการอบรมเชิงปฏิบัติ เรื่อง การเพิ่มพูนทักษะอาชีพเพื่อยกระดับเศรษฐกิจฐานรากด้วยโซลาร์เซลล์และปุ๋ยอินทรีย์	คณะ วิทยาศาสตร์และเทคโนโลยี	21-23 มีนาคม 2566	หมู่ 6 ตำบลนาจั่ว อำเภอเมือง จังหวัด เพชรบูรณ์	
	35.14 โครงการอบรมเชิงปฏิบัติ เรื่อง การทำผลิตภัณฑ์เทียนหอมจากถ่านชาโคลไม้มะขาม เพื่อพัฒนาอาชีพในครัวเรือน	คณะ วิทยาศาสตร์และเทคโนโลยี	20-21 มีนาคม 2566	จังหวัดเพชรบูรณ์	
	36. โครงการส่งเสริมการแปรรูปมะขามฝักสุ่มผลิตภัณฑ์แยมมะขาม	คณะ วิทยาศาสตร์และเทคโนโลยี	22-23 มิถุนายน 2566	ตำบลห้วยใหญ่ อำเภอเมือง จังหวัด เพชรบูรณ์	

มี	เกณฑ์มาตรฐาน/ผลการดำเนินงาน				รายการหลักฐาน
37.	โครงการปลูกผักอินทรีย์ด้วยระบบโต๊ะปลูกให้กับชุมชนตำบลห้วยพุก อำเภอคงเจริญ จังหวัดพิจิตร	สถาบันวิจัยและพัฒนา	30 มีนาคม 2566	ตำบลห้วยพุก อำเภอคงเจริญ จังหวัดพิจิตร	
38.	โครงการส่งเสริมและพัฒนาผลิตภัณฑ์แปรรูปจากปลาเพื่อพัฒนาเศรษฐกิจชุมชน	สถาบันวิจัยและพัฒนา	27-28 เมษายน 2566	หมู่ 7 ตำบลบึงคล้า อำเภอหล่มสัก จังหวัดเพชรบูรณ์	
<b>โครงการพัฒนาคุณภาพชีวิตตามหลักปรัชญาเศรษฐกิจพอเพียง</b>					
39.	โครงการพัฒนาผลิตภัณฑ์ชุมชนจากพืชอัตลักษณ์เพื่อการท่องเที่ยว	คณะเทคโนโลยีการเกษตรและเทคโนโลยีอุตสาหกรรม	3-5 เมษายน 2566	วิสาหกิจชุมชนสมุนไพรเพื่อสุขภาพเขาค้อ (กลุ่มสมุนไพรชุนานิ) หมู่ 8 ตำบลแคมป์สน อำเภอแคมป์สน จังหวัดเพชรบูรณ์	
40.	โครงการอนุรักษ์พันธุกรรมพืชอันเนื่องมาจากพระราชดำริสมเด็จพระเทพรัตนราชสุดาฯ สยามบรมราชกุมารี (อพ.สธ.) เพื่อพัฒนาแหล่งท่องเที่ยวแก่ชุมชน	คณะมนุษยศาสตร์และสังคมศาสตร์	7 มิถุนายน 2566	หมู่ 1-15 ตำบลหนองไขว่ อำเภอหล่มสัก จังหวัดเพชรบูรณ์	
			9 มิถุนายน 2566	หมู่ 1-9 ตำบลหอไกร อำเภอบางมูลนาก จังหวัดพิจิตร	
41.	โครงการพัฒนาคุณภาพชีวิตวัดความสุขมวลรวมส่งเสริมกิจกรรมท่องเที่ยวโดยผู้ประกอบการ Social enterprise กระเป๋าดอกไม้ลอยได้ BCG	คณะวิทยาศาสตร์และเทคโนโลยี	14-16 มีนาคม 2566	ศูนย์ท่องเที่ยวกลุ่มวิสาหกิจชุมชนสะเดาพะง อำเภอเขาค้อ จังหวัดเพชรบูรณ์	
42.	โครงการสำรวจความหลากหลายของพืชสมุนไพรในโรงเรียนตำรวจตระเวนชายแดนบ้านโป่งตะแบก จังหวัดเพชรบูรณ์	คณะครุศาสตร์	27 30 มกราคม 2566	โรงเรียนตำรวจตระเวนชายแดนบ้านโป่งตะแบก อำเภอชนแดน จังหวัดเพชรบูรณ์	
43.	โครงการพัฒนาผลิตภัณฑ์ชุมชนพื้นที่ตำบลหล่มเก่า อำเภอหล่มเก่า จังหวัดเพชรบูรณ์	คณะวิทยาการจัดการ	20 เมษายน 2566	ตำบลหล่มเก่า อำเภอหล่มเก่า จังหวัดเพชรบูรณ์	
44.	โครงการส่งเสริมการปลูกพืชสมุนไพรท้องถิ่นตำบลหลักด่าน อำเภอน้ำหนาว จังหวัดเพชรบูรณ์	สถาบันวิจัยและพัฒนา	28 กุมภาพันธ์ 2566	บ้านโนนชาติ ตำบลหลักด่าน อำเภอ น้ำหนาว จังหวัดเพชรบูรณ์	
45.	โครงการอนุรักษ์และส่งเสริมผ้าถุงทอมือลาย	สถาบันวิจัยและพัฒนา	19 พฤษภาคม 2566	กลุ่มแพตรา หมู่ 1 ตำบลเพชรละคร	

มี	เกณฑ์มาตรฐาน/ผลการดำเนินงาน			รายการหลักฐาน
ท้องถิ่น ตำบลเพชรละคร อำเภอหนองไผ่ จังหวัด เพชรบูรณ์			อำเภอหนองไผ่ จังหวัดเพชรบูรณ์	
<b>โครงการสำรวจความต้องการรับบริการวิชาการแก่สังคม</b>				
46. โครงการสำรวจบริบท ชุมชนต่อการวิจัยและการ ให้บริการวิชาการแก่สังคม คณะเทคโนโลยีการเกษตร และเทคโนโลยีอุตสาหกรรม	คณะเทคโนโลยี การเกษตรและ เทคโนโลยี อุตสาหกรรม	22-23 มิถุนายน 2566	อำเภอเมือง อำเภอบึงสามพัน อำเภอหนองไผ่ อำเภอวิเชียรบุรี อำเภอศรีเทพ	
47. โครงการสำรวจความ ต้องการรับบริการวิชาการ ของคณะวิทยาการจัดการ	คณะวิทยาการ จัดการ	27 มีนาคม 2566 3 เมษายน 2566 20 เมษายน 2566 24 เมษายน 2566	จังหวัดเพชรบูรณ์	
48. โครงการสำรวจความ ต้องการรับบริการวิชาการ แก่สังคม	คณะ มนุษยศาสตร์และ สังคมศาสตร์	7 มีนาคม 2566 8 มีนาคม 2566 9 มีนาคม 2566	อำเภอน้ำหนาว อำเภอหล่มเก่า อำเภอเมือง อำเภอวิเชียรบุรี อำเภอบึงสามพัน	
49. โครงการสำรวจความ ต้องการรับบริการกิจกรรม วิชาการแก่สังคม คณะวิทยาศาสตร์และ เทคโนโลยี	คณะวิทยาศาสตร์ และเทคโนโลยี	17 มีนาคม 2566	กลุ่มวิสาหกิจจังหวัด เพชรบูรณ์และจังหวัด พิจิตร	
50. โครงการสำรวจความ ต้องการรับบริการวิชาการ แก่สังคม คณะครุศาสตร์	คณะครุศาสตร์	1 พฤษภาคม 2566 – 30 มิถุนายน 2566	โรงเรียนสังกัด สำนักงาน คณะกรรมการ การศึกษาขั้นพื้นฐาน ในเขตจังหวัด เพชรบูรณ์	
<b>โครงการหลักสูตรระยะสั้น</b>				
51. โครงการหลักสูตร ระยะสั้น : มาตรฐานการ ปลูกกล้วยาและกล้วยงเพื่อ ประโยชน์ทางการแพทย์ และการเพาะเลี้ยงเนื้อเยื่อ	คณะ เทคโนโลยีการเกษตร และเทคโนโลยี อุตสาหกรรม	13-15 มิถุนายน 2566	เกษตรกรผู้ปลูกกล้วยง กล้วยา	
52. โครงการหลักสูตรระยะ สั้น “ผู้นำแห่งการ เปลี่ยนแปลง”	คณะวิทยาการ จัดการ	25 พฤษภาคม 2566	บุคคลทั่วไปจังหวัด เพชรบูรณ์และจังหวัด พิจิตร	
53. โครงการการอบรมเชิง ปฏิบัติการการพิมพ์ลายใบไม้	คณะ มนุษยศาสตร์	17 มิถุนายน 2566	หมู่ 1-13 ตำบลสะ เตี้ย อำเภอเมือง	

มี	เกณฑ์มาตรฐาน/ผลการดำเนินงาน			รายการหลักฐาน
บนพื้นผ้า (Eco-Printing) เพื่อพัฒนาผลิตภัณฑ์เพื่อสร้างอาชีพแก่ประชาชนสะเดียง จังหวัดเพชรบูรณ์	และสังคมศาสตร์		จังหวัดเพชรบูรณ์	
54. โครงการหลักสูตรสร้างทักษะการพิมพ์ลายไปไม้ท่อมส์ด้วยเทคนิค 3D	คณะวิทยาศาสตร์และเทคโนโลยี	20 มีนาคม 2566	ตำบลป่าเลา อำเภอเมือง จังหวัดเพชรบูรณ์	
55. โครงการหลักสูตรระยะสั้น : การผลิตและพัฒนาสื่อเพื่อเสริมสร้างทักษะทางภาษาและการคิดสำหรับครูปฐมวัย	คณะครุศาสตร์	24-25 เมษายน 2566	สำนักงานคณะกรรมการการศึกษาขั้นพื้นฐาน	
<b>โครงการพัฒนาคุณภาพชีวิตชุมชนต้นแบบ</b>				
56. โครงการบูรณาการการมีส่วนร่วม 5 คณะผู้สร้างชุมชนต้นแบบเพื่อพัฒนาคุณภาพชีวิตของคนในชุมชนตามศาสตร์พระราชา	สถาบันวิจัยและพัฒนา/คณะ 5 คณะ คณะครุศาสตร์ คณะวิทยาการ การจัดการ คณะวิทยาศาสตร์และเทคโนโลยี คณะมนุษยศาสตร์และสังคมศาสตร์ คณะเทคโนโลยี การเกษตรและเทคโนโลยี อุตสาหกรรม	23 พฤษภาคม 2566	ตำบลเข็กน้อย อำเภอเขาค้อ จังหวัดเพชรบูรณ์	
<b>รวม 56 โครงการ</b>				
<p>ซึ่งคณะได้ดำเนินงานโครงการตามแผนงานบริการวิชาการแล้วทั้งสิ้น จำนวน 56 โครงการคิดเป็นร้อยละ 100 จากจำนวนโครงการทั้งหมดในแผนงานบริการวิชาการเสริมสร้างความสัมพันธ์กับชุมชน ประจำปีงบประมาณ พ.ศ. 2566 (3.1-2-09)</p> <p><b>C=Check การติดตามตรวจสอบการดำเนินงาน</b></p> <p>มหาวิทยาลัยราชภัฏเพชรบูรณ์ มีการดำเนินการติดตามตรวจสอบการดำเนินงานโครงการบริการวิชาการ รายไตรมาส เพื่อให้ทุกหน่วยงานรายงานความก้าวหน้าการดำเนินงานโครงการต่อมหาวิทยาลัยโดยจัดส่งเป็นบันทึกข้อความถึงทุกหน่วยงานทั้งในรูปแบบการจัดส่งบันทึกข้อความตามระบบงานธุรการและตามช่องทางออนไลน์ผ่านระบบสารบรรณอิเล็กทรอนิกส์ ดังนี้</p> <ol style="list-style-type: none"> <li>1. สถาบันวิจัยและพัฒนาจัดส่งบันทึกข้อความที่ สวพ.ว0031/2566 ลงวันที่</li> </ol>				

มี	เกณฑ์มาตรฐาน/ผลการดำเนินงาน	รายการหลักฐาน
	<p>26 มิถุนายน 2566 ติดตาม เร่งรัดการจัดโครงการแจ้งผู้รับผิดชอบโครงการ รายงานผลการดำเนินโครงการตามยุทธศาสตร์เพื่อการพัฒนาท้องถิ่น ประจำปีงบประมาณ พ.ศ. 2566 (โครงการพัฒนาคุณภาพชีวิตและยกระดับเศรษฐกิจฐานราก) (3.1-2-10) เพื่อเป็นการติดตามผลการดำเนินงาน ตรวจสอบการใช้งบประมาณและรายงานผลการดำเนินงานโครงการตามงบประมาณที่ทุกคณะได้รับการจัดสรรตามแผนการดำเนินงาน</p> <p>2. กองนโยบายและแผน จัดส่งบันทึกข้อความที่ กณผ. ว0105/2566 ลงวันที่ 11 กรกฎาคม 2566 เรื่อง ขอส่งประกาศมหาวิทยาลัยราชภัฏเพชรบูรณ์ และปฏิทินค่าใช้จ่ายเงินงบประมาณ ประจำปีงบประมาณ พ.ศ. 2566 เพื่อให้ทุกหน่วยงานเร่งรัดการดำเนินโครงการ/กิจกรรม และการเบิกจ่ายงานประมาณที่ได้รับจัดสรรให้เป็นไปตามแนวปฏิบัติของมหาวิทยาลัย (3.1-2-11)</p> <p><b>A = Act การปรับปรุงการดำเนินงาน</b></p> <p>1. มหาวิทยาลัยราชภัฏเพชรบูรณ์ วางแนวทางการสร้างความร่วมมือกับหน่วยงานภายนอกภายใต้บันทึกข้อตกลงความร่วมมือเพื่อสร้างเครือข่ายความร่วมมือด้านงานบริการวิชาการในการพัฒนาท้องถิ่น</p> <p>2. มุ่งพัฒนางานในรูปแบบพัฒนางานบริการวิชาการโดยมุ่งเน้นการบูรณาการร่วมกันระหว่างคณะ 5 คณะและชุมชนหรือองค์กรในพื้นที่เป้าหมายเข้ามามีส่วนร่วมในการวางแผนงาน กำหนดโครงการ กิจกรรม ขยายเครือข่ายความร่วมมือกับหน่วยงานภายนอกทั้งระดับชุมชน ท้องถิ่น และระดับจังหวัด</p> <p>3. บูรณาการงานบริการวิชาการเพื่อพัฒนาท้องถิ่นด้านเศรษฐกิจ สังคม สิ่งแวดล้อม และการศึกษาให้เพิ่มมากขึ้น</p> <p>4. มหาวิทยาลัยนำเทคโนโลยีสารสนเทศเข้ามามีส่วนในการรายงานผลการดำเนินงานโดยจัดทำเป็นระบบ Strategic Report เพื่อจัดการระบบข้อมูลและรายงานผลการดำเนินงานโครงการยุทธศาสตร์เพื่อการพัฒนาท้องถิ่นเพื่อมหาวิทยาลัยมีข้อมูลในรูปแบบ Data set ได้นำไปใช้ประโยชน์ในเชิงบริหารจัดการของมหาวิทยาลัยและนำไปใช้ประโยชน์กับชุมชนอื่นที่เกี่ยวข้อง</p> <p>5. มหาวิทยาลัยส่งเสริมงานบริการวิชาการเพื่อพัฒนาชุมชนพื้นที่เป้าหมายให้เป็นชุมชนต้นแบบในหลากหลายมิติเพื่อเป็นแหล่งองค์ความรู้ตามศาสตร์พระราชา เพื่อพัฒนาท้องถิ่นให้เกิดความเข้มแข็งและยั่งยืน</p>	
<input checked="" type="checkbox"/>	3. ชุมชนหรือองค์กรมีผู้นำหรือสมาชิกที่มีการเรียนรู้และดำเนินกิจกรรมอย่างต่อเนื่อง	
	<p>มหาวิทยาลัยราชภัฏเพชรบูรณ์ โดยสถาบันวิจัยและพัฒนาและคณะ 5 คณะ ได้ดำเนินงานโครงการบริการวิชาการ ตามแผนงานเพื่อพัฒนาเสริมสร้างความสัมพันธ์กับชุมชนอย่างต่อเนื่อง ซึ่งภายหลังเสร็จสิ้นการดำเนินงานแล้วส่งผลให้ผู้นำหรือสมาชิกในชุมชนที่เข้าร่วมโครงการเกิดการเรียนรู้และดำเนินกิจกรรมอย่างต่อเนื่อง ดังนี้</p> <p><b>ชุมชนตำบลบึงคล้า อำเภอหล่มสัก จังหวัดเพชรบูรณ์</b></p> <p><b>นางลำไพร์ คำสังวาลย์ สมาชิกในหมู่ที่ 7 ตำบลบึงคล้า อำเภอหล่มสัก</b></p>	<p>3.1-3-01 แบบประเมินผลกระทบหรือผลกระทบการให้บริการวิชาการแก่สังคม</p> <p>3.1-3-02 ภาพถ่ายผลิตภัณฑ์</p> <p>3.1-3-03 หนังสือเชิญให้เป็นวิทยากร</p> <p>3.1-3-04 แบบตอบรับการนำไปใช้ประโยชน์ของการเข้าร่วมโครงการ</p>



มี	เกณฑ์มาตรฐาน/ผลการดำเนินงาน	รายการหลักฐาน
	<p><b>จังหวัดเพชรบูรณ์</b> ได้เข้าร่วมโครงการของมหาวิทยาลัยราชภัฏเพชรบูรณ์เมื่อปี พ.ศ. 2562 – 2566 อย่างต่อเนื่อง ซึ่งภายหลังจากการเข้าร่วมโครงการแล้วส่งผลให้มีผลผลิต (Output) จากโครงการ ดังนี้</p> <ul style="list-style-type: none"> <li>- ชุมชนมีบ่อปลาตุ๊กพร้อมพันธุ์ปลาปลาตุ๊กเพื่อเลี้ยงไว้สำหรับบริโภค เพื่อจำหน่าย และเพื่อเป็นพ่อแม่พันธุ์ในการขยายการเลี้ยงในระยะยาวต่อไป</li> <li>- ชุมชนมีผลิตภัณฑ์น้ำพริกนรกปลาตุ๊ก, ปลาตุ๊กแดดเดียว, น้ำพริกปลาตุ๊กฟู, ปลาตุ๊กร้า, ผลิตภัณฑ์ปลาสามปลานิล, ข้าวเกรียบปลา</li> </ul> <p>ภายหลังจากเสร็จสิ้นโครงการแล้ว นางลำไพร์ คำสังวาลย์ สมาชิกในชุมชนตำบลบุงคล้า ที่ได้รับการเรียนรู้จากโครงการของมหาวิทยาลัยและได้ดำเนินกิจกรรมอย่างต่อเนื่องจนเกิดผลลัพธ์ (Outcome) จากการทำโครงการ ดังนี้</p> <ul style="list-style-type: none"> <li>- กลุ่มสมาชิกได้ขยายผลการผลิตโดยเพิ่มผลิตภัณฑ์กลุ่มให้มากขึ้น ได้แก่ น้ำพริกปลาร้าสับ และน้ำพริกกากหมู ซึ่งเป็นที่นิยมของผู้บริโภคและนำไปจัดแสดงและจัดจำหน่ายตามงานนิทรรศการของจังหวัด</li> <li>- นำผลิตภัณฑ์น้ำพริกของกลุ่มยื่นขอขึ้นทะเบียนเป็นสินค้า OTOP ของตำบลบุงคล้า ในเดือนมีนาคม 2566</li> <li>- สมาชิกกลุ่มมีรายได้เพิ่มจากการขายผลิตภัณฑ์ของกลุ่ม ร้อยละ 14 จากสมาชิกทั้งสิ้น 34 คน</li> <li>- มีช่องทางการจำหน่ายสินค้าโดยจำหน่ายสินค้าผ่านช่องทางออนไลน์ผ่าน Facebook ของกลุ่มชื่อ แซบนัวนิว คริวปากห้วยด่าน สำหรับจำหน่ายผลิตภัณฑ์ทางออนไลน์</li> <li>- มีแผนพบปะประชาสัมพันธ์ผลิตภัณฑ์ของชุมชน</li> <li>- ได้รับเชิญเป็นวิทยากรเพื่อถ่ายทอดองค์ความรู้การทำน้ำพริกให้กับสมาชิก กศน. ตำบลบุงคล้า อำเภอหล่มสัก จังหวัดเพชรบูรณ์ (3.1-3-01 - 3.1-3-03)</li> </ul> <p><b>ชุมชนตำบลเพชรละครอำเภอหนองไผ่ จังหวัดเพชรบูรณ์</b></p> <p><b>คุณวารุณี แหวนทองคำ สมาชิกกลุ่มทอผ้าเพตรา ผ้าทอบ้านเพชรละคร หมู่ที่ 1 ตำบลเพชรละคร อำเภอหนองไผ่ จังหวัดเพชรบูรณ์</b> ได้เข้าร่วมโครงการของมหาวิทยาลัยราชภัฏเพชรบูรณ์ เมื่อปี พ.ศ. 2562 – 2566 ซึ่งภายหลังจากการเข้าร่วมโครงการแล้วส่งผลให้มีผลผลิต (Output) จากโครงการ ดังนี้</p> <ul style="list-style-type: none"> <li>- ชุมชนมีวิถีดุติบในการพัฒนาผลิตภัณฑ์ของกลุ่มเพิ่มขึ้น</li> <li>- สมาชิกกลุ่มมีรายได้เพิ่มขึ้นในครัวเรือน</li> <li>- สมาชิกในชุมชนสามารถรวมกลุ่มสมาชิกทอผ้าถุงด้วยกี่โบราณภายใต้ชื่อกลุ่มเพตรา ผ้าทอบ้านเพชรละคร ตำบลเพชรละคร อำเภอหนองไผ่ จังหวัดเพชรบูรณ์</li> <li>- ชุมชนสามารถผลิตผ้าถุงเพิ่มขึ้นเนื่องจากมีวิถีดุติบ อุปกรณ์การทอ และลวดลายใหม่ ๆ เพิ่มขึ้นในกลุ่ม</li> <li>- ชุมชนภายใต้กลุ่มเพตรา ผ้าทอตำบลเพชรละคร มีบรรจุภัณฑ์เป็นสายคาดผ้าสำหรับเพิ่มมูลค่าในการจำหน่ายได้</li> <li>- ชุมชนภายใต้กลุ่มเพตรา ผ้าทอตำบลเพชรละคร มีสื่อภาพเคลื่อนไหวและ</li> </ul>	<p>บริการวิชาการ</p> <p><b>3.1-3-05</b> ภาพถ่ายแสดงผลการรายได้จากการทอผ้า</p> <p><b>3.1-3-06</b> ภาพถ่ายเขียนตีบัตรการเป็นผู้สืบสานอนุรักษ์ผ้าไทย</p> <p><b>3.1-3-07</b> แบบตอบรับการนำไปใช้ประโยชน์ของการเข้าร่วมโครงการบริการวิชาการ</p> <p><b>3.1-3-08</b> ภาพถ่ายแสดงผลการนำองค์ความรู้จากโครงการบริการวิชาการไปพัฒนาและมีความเข้มแข็ง</p> <p><b>3.1-3-09</b> สื่อวิดีโอประชาสัมพันธ์การเป็นชุมชนต้นแบบตำบลหลักด่าน อำเภอหนองไผ่ จังหวัดเพชรบูรณ์ <a href="https://www.youtube.com/watch?v=tQN-oQprHLE">https://www.youtube.com/watch?v=tQN-oQprHLE</a></p> <p><b>3.1-3-10</b> แบบตอบรับการนำไปใช้ประโยชน์ของการเข้าร่วมโครงการบริการวิชาการ</p> <p><b>3.1-3-11</b> ภาพถ่ายแสดงผลการนำองค์ความรู้จากโครงการบริการวิชาการไปพัฒนาและมีความเข้มแข็ง</p> <p><b>3.1-3-12</b> สื่อวิดีโอประชาสัมพันธ์แหล่งเรียนรู้การแปรรูปไม้ไผ่ ตำบลเข็กน้อย อำเภอเขาค้อ จังหวัดเพชรบูรณ์</p>

มี	เกณฑ์มาตรฐาน/ผลการดำเนินงาน	รายการหลักฐาน
	<p>สมรรถภาพของกลุ่มสำหรับประชาสัมพันธกลุ่มให้เป็นที่รู้จักมากยิ่งขึ้น</p> <p>ซึ่งภายหลังจากเสร็จสิ้นโครงการแล้วนางวารุณี แหวนทองคำ สมาชิกในชุมชนตำบลเพชรละคร ที่ได้รับการเรียนรู้จากโครงการของมหาวิทยาลัยและได้ดำเนินกิจกรรมอย่างต่อเนื่องจากเกิดผลลัพธ์ (Outcome) จากการดำเนินงานโครงการคือ</p> <ul style="list-style-type: none"> <li>- ส่งเสริมให้สมาชิกกลุ่มสามารถเพิ่มผลิตภัณฑ์ใหม่ที่ได้จากผ้าถุงทอมือของกลุ่ม</li> <li>- ส่งเสริมให้ชุมชนมีรายได้เพิ่มขึ้น โดยนางวารุณี แหวนทองคำ เป็นตัวแทนของกลุ่มนำผลิตภัณฑ์ผ้าถุงขายผ่านช่องทางออนไลน์ ลงขายผ่าน Facebook เพื่อสร้างรายได้ให้สมาชิกกลุ่ม</li> <li>- นางวารุณี แหวนทองคำ ได้รับการคัดเลือกให้เป็นตัวแทนสมาชิกกลุ่มเกินแบบการกุศลและเป็นผู้สืบสานอนุรักษ์ศิลปผ้าไทยดำรงไว้ในแผ่นดินเหล่าไทเพชรบูรณ์ ในงานมะขามหวานนครบาลเพชรบูรณ์ ประจำปี 2566 เมื่อวันที่ 27 มิถุนายน 2566 จากชมรมแม่บ้านมหาดไทยจังหวัดเพชรบูรณ์ (3.1-3-04 - 3.1-3-06)</li> </ul> <p><b>ชุมชนตำบลหลักด่าน อำเภอน้ำหนาว จังหวัดเพชรบูรณ์</b></p> <p>นายบุญสิน พิลาบุตร ประธานเครือข่ายอนุรักษ์ต้นน้ำป่าสักและชุมชนตำบลหลักด่าน ได้เข้าร่วมโครงการของมหาวิทยาลัย โดยสถาบันวิจัยและพัฒนาเป็นผู้ดำเนินงานอย่างต่อเนื่อง ดังนี้</p> <p><b>ปี พ.ศ.2563</b> ดำเนินโครงการส่งเสริมและสนับสนุนการเพาะพันธุ์กล้าไม้เศรษฐกิจ ซึ่งภายหลังจากการเข้าร่วมโครงการแล้วเครือข่ายและชุมชน มีผลผลิต (Output) จากโครงการ ดังนี้</p> <ul style="list-style-type: none"> <li>- เกิดป่าชุมชนตำบลหลักด่านเพื่อเป็นแหล่งอาหารและพืชสมุนไพรจากธรรมชาติในชุมชน</li> <li>- ชุมชนมีโรงเรือนเพาะชำที่สามารถเพาะและขยายพันธุ์พืชเพื่อจำหน่ายสร้างรายได้ให้กับชุมชนและเป็นการลดต้นทุนในการซื้อพันธุ์พืชมาปลูกในพื้นที่ทำกินของชุมชน</li> </ul> <p><b>ปี พ.ศ.2564</b> ดำเนินโครงการปลูกพืชเศรษฐกิจกาแฟ ต้นโกโก้ บนที่สูงเพื่อสร้างรายได้ให้กับชุมชน ซึ่งภายหลังจากการเข้าร่วมโครงการแล้วเครือข่ายและชุมชน มีผลผลิต (Output) จากโครงการ ดังนี้</p> <ul style="list-style-type: none"> <li>- ชุมชนได้แบ่งพื้นที่ทำกินเพื่อปลูกพืชเศรษฐกิจ กาแฟ โกโก้ อะโวคาโด เป็นการสร้างเศรษฐกิจฐานรากก่อให้เกิดการสร้างรายได้ระยะยาวนำไปสู่การพัฒนาคุณภาพชีวิตของชุมชน</li> </ul> <p><b>ปี พ.ศ.2565</b> ดำเนินโครงการพัฒนาศูนย์การเรียนรู้เกษตรแบบผสมผสาน ซึ่งภายหลังจากการเข้าร่วมโครงการแล้วเครือข่ายและชุมชน มีผลผลิต (Output) จากโครงการ ดังนี้</p> <ul style="list-style-type: none"> <li>- ชุมชนได้พื้นที่ต้นแบบการทำเกษตรแบบผสมผสานเพื่อเป็นแหล่งเรียนรู้</li> </ul>	

มี	เกณฑ์มาตรฐาน/ผลการดำเนินงาน	รายการหลักฐาน
	<p>การทำเกษตรตามหลักปรัชญาเศรษฐกิจพอเพียง ให้กับชุมชน โรงเรียน และผู้ที่สนใจทั่วไป</p> <ul style="list-style-type: none"> <li>- ชุมชนสามารถปรับเปลี่ยนวิธีการทำเกษตรจากการปลูกพืชเชิงเดี่ยว เปลี่ยนมาเป็นการทำเกษตรแบบผสมผสานเพื่อสร้างความมั่นคงทางอาหาร ลดรายจ่ายและสร้างรายได้ตนเองอย่างยั่งยืน</li> </ul> <p><b>ปี พ.ศ.2566</b> ดำเนินโครงการส่งเสริมการปลูกพืชสมุนไพรท้องถิ่น ตำบลหลักด่าน อำเภอพานานาว จังหวัดเพชรบูรณ์ มีผลผลิต (Output) จากโครงการ ดังนี้</p> <ul style="list-style-type: none"> <li>- ชุมชนได้แหล่งเรียนรู้พืชสมุนไพรสาธารณสุขมูลฐาน 72 ชนิด</li> <li>- ชุมชนได้เรียนรู้การแปรรูปผลิตภัณฑ์สมุนไพร อย่างน้อย 2 ชนิด ได้แก่ น้ำมันไพล ยาหม่องไพล</li> </ul> <p>การดำเนินงานหลังจากเสร็จสิ้นโครงการ เครือข่ายและชุมชนตำบลหลักด่านได้มีการทำงานร่วมกับมหาวิทยาลัยอย่างต่อเนื่อง จนเกิดผลลัพธ์ (Outcome) จากการทำโครงการ คือ ภาควิชาเครือข่ายและชุมชนตำบลหลักด่านได้ทำงานด้านการอนุรักษ์ทรัพยากรธรรมชาติและสิ่งแวดล้อมกันอย่างต่อเนื่อง จนได้รับทุนจากกองทุนสิ่งแวดล้อมโลก UNDP ให้ดำเนินโครงการอนุรักษ์ฟื้นฟูระบบนิเวศป่าไม้และแก้ไขปัญหาดินเสื่อมโทรมต้นน้ำป่าสักงบประมาณ 6.14 แสนบาท (3.1-3-07- 3.1-3-09)</p> <p><b>ชุมชนตำบลเข็กน้อย อำเภอเขาค้อ จังหวัดเพชรบูรณ์</b></p> <p><b>นายณธภัทร ฤทธิเนติกุล ประธานเครือข่ายสิ่งแวดล้อมมั่งคั่งน้ำเข็กน้อย</b> และคนในชุมชนตำบลเข็กน้อย ได้เข้าร่วมโครงการของมหาวิทยาลัย โดยสถาบันวิจัยและพัฒนาเป็นผู้ดำเนินงานอย่างต่อเนื่อง ดังนี้</p> <p>ปี พ.ศ.2563 ดำเนินโครงการอบรมการผลิตและติดตั้งเทคโนโลยีตะบันน้ำ เพื่อการจัดการน้ำบนพื้นที่สูง ซึ่งภายหลังจากการเข้าร่วมโครงการแล้วเครือข่ายและชุมชน มีผลผลิต (Output) จากโครงการ ดังนี้</p> <ul style="list-style-type: none"> <li>- ชุมชนมีองค์ความรู้ในการจัดการน้ำบนพื้นที่สูงโดยใช้เทคโนโลยีที่เหมาะสมที่สุด พร้อมทั้งการลดต้นทุนค่าใช้จ่ายในการผลิตพืชผลทางการเกษตร และมีเทคโนโลยีที่ใช้ในการบริหารจัดการน้ำบนพื้นที่สูง</li> <li>- ชุมชนได้เครื่องตะบันน้ำต้นแบบที่มีเทคโนโลยีที่ใช้ในการบริหารจัดการน้ำบนพื้นที่สูงเพื่อเป็นแหล่งเรียนรู้ให้กับผู้เกษตรกร และผู้ที่สนใจทั่วไป</li> </ul> <p>ปี พ.ศ.2564 ดำเนินโครงการปลูกไม้เชิงเศรษฐกิจ เพื่อสร้างรายได้ให้กับชุมชน ซึ่งภายหลังจากการเข้าร่วมโครงการแล้วเครือข่ายและชุมชน มีผลผลิต (Output) จากโครงการ ดังนี้</p> <ul style="list-style-type: none"> <li>- ชุมชนมีแปลงต้นแบบการปลูกไม้แบบผสมผสาน จำนวน 6 ชนิด เพื่อการใช้ประโยชน์ในการแปรรูปผลิตภัณฑ์จากไม้</li> <li>- ชุมชนปรับเปลี่ยนการทำเกษตรเชิงเดี่ยวมาปลูกไม้ผสมผสานเพื่อจำหน่ายและแปรรูปสามารถสร้างรายได้นำไปสู่การพัฒนาคุณภาพชีวิตของชุมชน</li> </ul> <p>ปี พ.ศ.2565 ดำเนินโครงการการแปรรูปผลิตภัณฑ์จากไม้ ซึ่งภายหลังจากการ</p>	

มี	เกณฑ์มาตรฐาน/ผลการดำเนินงาน	รายการหลักฐาน
	<p>เข้าร่วมโครงการแล้วเครือข่ายและชุมชน มีผลผลิต (Output) จากโครงการ ดังนี้</p> <ul style="list-style-type: none"> <li>- ชุมชนได้องค์ความรู้การสร้างและออกแบบผลิตภัณฑ์ไม้ไผ่เพื่อเป็นต้นทุนในการสร้างอาชีพและรายได้จากการจำหน่ายผลิตภัณฑ์จากไม้ไผ่</li> <li>- ชุมชนได้แหล่งเรียนรู้ต้นแบบในการสร้างบ้านไม้ไผ่ และการแปรรูปผลิตภัณฑ์ไม้ไผ่</li> <li>- เครือข่ายและชุมชนตำบลเข็กน้อย ได้มีการทำงานร่วมกับมหาวิทยาลัยอย่างต่อเนื่อง จนเกิดผลลัพธ์ (Outcome) จากการดำเนินงานโครงการ คือ ภาควิชาเครือข่ายและชุมชนตำบลเข็กน้อยได้รับทุนจากกองทุนสิ่งแวดล้อมโลก UNDP ให้ดำเนินโครงการอนุรักษ์และฟื้นฟูทรัพยากรธรรมชาติดิน น้ำ ป่า โดยภูมิปัญญาชุมชนต้นน้ำเข็ก งบประมาณ 6.59 แสนบาท</li> <li>- เครือข่ายและชุมชนตำบลเข็กน้อยได้เป็นศูนย์การเรียนรู้เรื่องไม้ไผ่ ของกลุ่มในเขตภาคเหนือ โดยเป็นตัวแทนในการจัดการอบรมให้กับผู้สนใจทั่วประเทศ (3.1-3-10 - 3.1-3-12)</li> </ul>	
<input checked="" type="checkbox"/>	<p><b>4. ชุมชนหรือองค์กรสร้างกลไกที่มีการพัฒนาตนเอง และท้องถิ่นอย่างต่อเนื่องหรือยั่งยืน</b></p> <p>สถาบันวิจัยและพัฒนา มหาวิทยาลัยราชภัฏเพชรบูรณ์ จัดโครงการบริการวิชาการเพื่อการพัฒนาท้องถิ่น ประจำปีงบประมาณ พ.ศ. 2566 ในชุมชนพื้นที่เป้าหมายส่งผลให้ชุมชนเกิดการสร้างกลไกการพัฒนาตนเอง ดังนี้</p> <p><b><u>ชุมชนตำบลหลักด่าน อำเภอน้ำหนาว จังหวัดเพชรบูรณ์</u></b></p> <p>ชุมชนตำบลหลักด่าน อำเภอ น้ำหนาว จังหวัดเพชรบูรณ์ ส่วนใหญ่ ร้อยละ 90 ประกอบอาชีพหลัก คือ เกษตรกรรม ได้แก่ การปลูกข้าวโพด การปลูกมันสำปะหลัง การปลูกยางพารา การปลูกมะขามหวาน ซึ่งปัจจุบันการทำเกษตรกรรมของชุมชนมีแนวโน้มขาดทุนและก่อให้เกิดปัญหานี้สินมากขึ้น เนื่องจากการทำเกษตรเชิงเดี่ยวส่งผลให้ทรัพยากรดิน น้ำ ป่า เสื่อมโทรม จำเป็นต้องใช้ปุ๋ยและสารเคมีในการเกษตรในปริมาณที่สูงขึ้น</p> <p>ดังนั้น สถาบันวิจัยและพัฒนา มหาวิทยาลัยราชภัฏเพชรบูรณ์ เล็งเห็นความสำคัญในการทำเกษตรแบบผสมผสานเพื่อสร้างรายได้ให้กับชุมชนอย่างยั่งยืน จึงส่งเสริมการปรับเปลี่ยนการทำเกษตรจากการปลูกพืชเชิงเดี่ยวเปลี่ยนมาเป็นการปลูกพืชผสมผสานเพื่อสร้างความหลากหลายทางชีวภาพในแปลงเกษตร และสร้างรายได้ควบคู่กัน</p> <p>โดยชุมชนตำบลหลักด่าน ได้เข้าร่วมโครงการกับสถาบันวิจัยและพัฒนา มหาวิทยาลัยราชภัฏเพชรบูรณ์ ตั้งแต่ปี 2563 ถึง ปัจจุบัน ซึ่งภายหลังจากเข้าร่วมโครงการชุมชนได้สร้างกลไกการพัฒนาตนเองได้อย่างต่อเนื่อง ดังนี้</p> <p><b>ปี พ.ศ. 2563</b></p> <ul style="list-style-type: none"> <li>- ชุมชนได้โรงเรือนเพาะพันธุ์พันธุ์กล้าไม้เศรษฐกิจ เพื่อจำหน่ายกล้าไม้และปลูกไม้เศรษฐกิจปรับเปลี่ยนจากเกษตรเชิงเดี่ยวมาเป็นแบบผสมผสานเพื่อสร้างพื้นที่สีเขียวที่มีความหลากหลายทางชีวภาพ และสร้างความมั่นคงทางอาหารให้กับชุมชนและครอบครัว</li> </ul>	<p><b>3.1-4-01</b> แบบประเมินการใช้ประโยชน์หรือผลกระทบการให้บริการวิชาการแก่สังคม</p> <p><b>3.1-4-02</b> ภาพถ่ายการพัฒนาตนเองอย่างต่อเนื่อง</p> <p><b>3.1-4-03</b> เอกสารแสดงการรับงบประมาณจากกองทุนสิ่งแวดล้อม</p> <p><b>3.1-4-04</b> แบบประเมินการใช้ประโยชน์หรือผลกระทบการให้บริการวิชาการแก่สังคม</p> <p><b>3.1-4-05</b> ภาพถ่ายผลิตภัณฑ์ของชุมชน</p> <p><b>3.1-4-06</b> ภาพถ่ายช่องทางการจำหน่ายผลิตภัณฑ์ออนไลน์ทาง facebook</p> <p><b>3.1-4-07</b> แผ่นพับสื่อประชาสัมพันธ์</p> <p><b>3.1-4-08</b> ภาพถ่ายการเป็นวิทยากรถ่ายทอดองค์ความรู้ของสมาชิกกลุ่ม</p> <p><b>3.1-4-09</b> เอกสารแสดงการขอขึ้นเป็นสินค้า OTOP ประจำตำบลทุ่งคล้า</p> <p><b>3.1-4-10</b> สื่อประชาสัมพันธ์ VDO</p>

มี	เกณฑ์มาตรฐาน/ผลการดำเนินงาน	รายการหลักฐาน
	<p><b>ปี พ.ศ.2564</b></p> <ul style="list-style-type: none"> <li>- ชุมชนได้ปลูกต้นกาแฟ โกโก้ อะโวคาโด เพื่ออาชีพเสริมและสร้างรายได้</li> </ul> <p>ควบคู่กันไปด้วยมุ่งเน้นการปลูกพืชที่สร้างรายได้ระยะยาวให้กับชุมชน</p> <p><b>ปี พ.ศ.2565</b></p> <ul style="list-style-type: none"> <li>- ชุมชนสร้างแหล่งเรียนรู้การทำเกษตรอินทรีย์แบบผสมผสานฐานมีฐานการเรียนรู้การทำเกษตรอินทรีย์ จำนวน 10 ฐาน บนพื้นที่ขนาด 2 ไร่ สามารถเป็นต้นแบบในการสร้างรายได้ให้กับชุมชนอย่างยั่งยืน ทั้งการจำหน่ายผักอินทรีย์ น้ำผึ้ง ถ่านชีวภาพ เป็นต้น</li> </ul> <p><b>ปี พ.ศ.2566</b></p> <ul style="list-style-type: none"> <li>- ชุมชนสร้างแหล่งเรียนรู้เกี่ยวกับพืชสมุนไพรสารธรรมชาติ จำนวน 72 ชนิด เพื่อใช้ในการเรียนรู้ในการรักษาโรคเบื้องต้น</li> <li>- ชุมชนได้ผลิตภัณฑ์แปรรูปสมุนไพร อย่างน้อย 2 ชนิด ได้แก่ น้ำมันไพล ยาหม่องไพล เพื่อใช้ในการทาอาการปวดเมื่อย</li> </ul> <p>ภายหลังจากการดำเนินโครงการร่วมกับสถาบันวิจัยและพัฒนา มหาวิทยาลัยราชภัฏเพชรบูรณ์ ชุมชนในท้องถิ่นได้มีกลไกการพัฒนาขับเคลื่อนการทำงานอย่างต่อเนื่อง โดยองค์กรภายในชุมชนได้รับงบประมาณจากกองทุนสิ่งแวดล้อม เป็นเงินจำนวน 750,000 บาท เพื่อดำเนินโครงการอนุรักษ์ฟื้นฟูระบบนิเวศป่าไม้และแก้ไขปัญหาดินเสื่อมโทรมต้นน้ำป่าสัก โดยมีกิจกรรมการส่งเสริมเกษตรเพื่ออนุรักษ์ดินในรูปแบบวนเกษตร, เกษตรผสมผสาน ซึ่งสอดคล้องกับการดำเนินงานที่ผ่านมา ระหว่างชุมชนกับสถาบันวิจัยและพัฒนา มหาวิทยาลัยราชภัฏเพชรบูรณ์ ซึ่งเป็นการทำงานอย่างต่อเนื่องและยั่งยืนอย่างเป็นรูปธรรม (3.1-4-01 – 3.1-4-03)</p> <p><b>ชุมชนตำบลบึงคล้า อำเภอหล่มสัก จังหวัดเพชรบูรณ์</b></p> <p>สมาชิกในหมู่ที่ 7 ตำบลบึงคล้า อำเภอหล่มสัก จังหวัดเพชรบูรณ์ ได้เข้าร่วมโครงการของมหาวิทยาลัยราชภัฏเพชรบูรณ์เมื่อปี พ.ศ. 2562 – 2566 อย่างต่อเนื่อง ซึ่งภายหลังจากการเข้าร่วมโครงการแล้วสมาชิกกลุ่มได้สร้างกลไกที่มีการพัฒนาตนเองและของกลุ่มอย่างต่อเนื่อง ดังนี้</p> <p><b>ปี พ.ศ. 2562</b></p> <ul style="list-style-type: none"> <li>- ชุมชนมีบ่อปลาตุกพร้อมพันธุ์ปลาปลาตุกเพื่อเลี้ยงไว้สำหรับบริโภค เพื่อจำหน่าย และเพื่อเป็นพ่อแม่พันธุ์ในการขยายการเลี้ยงในระยะยาวต่อไป</li> <li>- ชุมชนมีผลิตภัณฑ์น้ำพริกนรกปลาตุก, ปลาตุกแดดเดียวสำหรับแปรรูปปลาที่เลี้ยงไว้ เพื่อเป็นผลิตภัณฑ์สำหรับบริโภคในครัวเรือนและจำหน่ายเป็นรายได้เสริมให้กับครัวเรือนตนเอง</li> </ul> <p><b>ปี พ.ศ. 2563</b></p> <ul style="list-style-type: none"> <li>- ชุมชนเพิ่มผลิตภัณฑ์ของกลุ่มเพื่อเป็นผลิตภัณฑ์ทางเลือกให้กับผู้บริโภค และสร้างรายได้ให้กับครัวเรือนเพิ่ม ได้แก่ น้ำพริกปลาตุกฟูและ ปลาตุกร้า</li> <li>- สมาชิกกลุ่มนำผลิตภัณฑ์ออกจัดบูธตามงานประจำตำบล งานประจำอำเภอ และงานระดับจังหวัด เพื่อเป็นการประชาสัมพันธ์ผลิตภัณฑ์กลุ่มและจำหน่ายสร้าง</li> </ul>	

มี	เกณฑ์มาตรฐาน/ผลการดำเนินงาน	รายการหลักฐาน
	<p>รายได้</p> <p><b>ปี พ.ศ. 2564</b></p> <ul style="list-style-type: none"> <li>- ชุมชนเพิ่มผลิตภัณฑ์ของกลุ่มเพื่อเป็นผลิตภัณฑ์ทางเลือกให้กับผู้บริโภค และสร้างรายได้ให้กับครัวเรือนเพิ่ม ได้แก่ ผลิตภัณฑ์ปลาสามปลานิล, ข้าวเกรียบปลา</li> <li>- สมาชิกกลุ่มนำผลิตภัณฑ์ออกจัดบูธตามงานประจำตำบล งานประจำอำเภอ และงานระดับจังหวัด เพื่อเป็นการประชาสัมพันธ์ผลิตภัณฑ์กลุ่มและจำหน่ายสร้างรายได้</li> <li>- มีช่องทางการจำหน่ายสินค้าโดยจำหน่ายสินค้าผ่านช่องทางออนไลน์ผ่าน Facebook ของกลุ่มชื่อ แชนนั่วนิว ครัวปากห้วยด่าน สำหรับจำหน่ายผลิตภัณฑ์ทางออนไลน์</li> <li>- แผ่นพับสำหรับประชาสัมพันธ์ผลิตภัณฑ์ของชุมชน</li> <li>- มีแหล่งปลูกเห็ดโดยใช้ก้อนเชื้อเห็ดนางฟ้าไว้บริโภคในครัวเรือน</li> </ul> <p><b>ปี พ.ศ. 2565</b></p> <ul style="list-style-type: none"> <li>- กลุ่มสมาชิกได้ขยายผลการผลิตโดยเพิ่มผลิตภัณฑ์กลุ่มให้มากขึ้น ได้แก่ น้ำพริกปลาห้ารส และน้ำพริกเผาปลาตุ๋น ซึ่งเป็นที่นิยมของผู้บริโภคและนำไปจัดแสดงและจัดจำหน่ายตามงานนิทรรศการของจังหวัด</li> <li>- สมาชิกกลุ่มนำผลิตภัณฑ์ออกจัดบูธตามงานประจำตำบล งานประจำอำเภอ และงานระดับจังหวัด เพื่อเป็นการประชาสัมพันธ์ผลิตภัณฑ์กลุ่มและจำหน่ายสร้างรายได้</li> <li>- ได้รับเชิญเป็นวิทยากรเพื่อถ่ายทอดองค์ความรู้การทำน้ำพริกให้กับสมาชิก กศน. ตำบลบุงคล้า อำเภอหล่มสัก จังหวัดเพชรบูรณ์</li> <li>- สมาชิกกลุ่มมีรายได้จากการจำหน่ายน้ำพริกตามคำสั่งซื้อผ่านช่องทางออนไลน์ Facebook ของกลุ่มชื่อ แชนนั่วนิว ครัวปากห้วยด่าน และตามคำสั่งซื้อ เวลาออกบูธจัดนิทรรศการ/ออกร้านตามงานของตำบล อำเภอและจังหวัด</li> </ul> <p><b>ปี พ.ศ. 2566</b></p> <ol style="list-style-type: none"> <li>1. กลุ่มสมาชิกได้ขยายผลการผลิตโดยเพิ่มผลิตภัณฑ์กลุ่มให้มากขึ้น ได้แก่ น้ำพริกตาแดงหมูหยองและน้ำพริกกากหมู</li> <li>2. นำผลิตภัณฑ์น้ำพริกของกลุ่มยื่นขอขึ้นทะเบียนเป็นสินค้า OTOP ของตำบล บุงคล้า ในปี พ.ศ. 2566</li> <li>3. มีสื่อประชาสัมพันธ์ VDO เพื่อเผยแพร่ประชาสัมพันธ์กลุ่มผ่านช่องทาง Youtube</li> <li>4. ขยายกลุ่มสมาชิกเพิ่มขึ้น โดยมีชาวบ้านในชุมชนสมัครเข้าเป็นสมาชิกกลุ่มเพิ่มขึ้นจาก 30 คนเป็น 36 คนในปัจจุบัน</li> <li>5. สมาชิกกลุ่มมีรายได้เพิ่มจากการขายผลิตภัณฑ์ของกลุ่ม ร้อยละ 13 จากสมาชิกทั้งสิ้น 36 คน (3.1-4-04 – 3.1-4-10)</li> </ol>	

มี	เกณฑ์มาตรฐาน/ผลการดำเนินงาน	รายการหลักฐาน									
<input checked="" type="checkbox"/>	5. มีผลกระทบที่เกิดประโยชน์สร้างคุณค่าต่อสังคม หรือชุมชน/องค์กรอย่างเข้มแข็ง										
	<p>มหาวิทยาลัยราชภัฏเพชรบูรณ์ ดำเนินงานโครงการภายในพื้นที่เป้าหมาย ภายใต้แผนพันธกิจสัมพันธ์เพื่อการพัฒนาท้องถิ่น ประจำปีงบประมาณ พ.ศ. 2566 ภายหลังเสร็จสิ้นการดำเนินงานตามแผนงานมีผลกระทบที่เกิดประโยชน์สร้างคุณค่าต่อสังคมหรือชุมชน/องค์กรอย่างเข้มแข็ง โดยมีรายละเอียด ดังนี้</p> <table border="1" data-bbox="236 443 1031 2051"> <thead> <tr> <th data-bbox="236 443 459 486">ชุมชนเป้าหมาย</th> <th data-bbox="459 443 735 486">การดำเนินงาน</th> <th data-bbox="735 443 1031 486">ผลการดำเนินงาน</th> </tr> </thead> <tbody> <tr> <td data-bbox="236 486 459 1962">1. ชุมชนบ้านโนนชาติ ต. หลักด่าน อ. น้ำหนาว จ. เพชรบูรณ์</td> <td data-bbox="459 486 735 1962">1.โครงการเพาะพันธุ์กล้าไม้เศรษฐกิจและ พืชสมุนไพรท้องถิ่น 2. โครงการส่งเสริมการปลูกพืชเศรษฐกิจกาแฟและต้นโกโก้ บนที่สูงเพื่อสร้างรายได้ให้กับชุมชน 3. โครงการพัฒนาศูนย์การเรียนรู้เกษตรแบบผสมผสาน 4. โครงการส่งเสริมการปลูกพืชสมุนไพรท้องถิ่น ตำบลหลักด่าน อำเภอ น้ำหนาว จังหวัด เพชรบูรณ์</td> <td data-bbox="735 486 1031 1962">1. ชุมชนบ้านหลักด่าน ได้โรงเพาะชำกล้าไม้ จำนวน 1 แห่ง 2. ปลูกพืชสมุนไพรในป่าชุมชน จำนวน 500 ต้น ในพื้นที่ 50 ไร่ 3. ชุมชนได้องค์ความรู้การแปรรูปสมุนไพร 3. ชุมชนมีองค์ความรู้และแปลงต้นแบบในการปลูกกาแฟ โกโก้ อะโวคาโด 4. ชุมชนได้ ต้นกาแฟ โกโก้ อะโวคาโด ปลูกในแปลงเกษตร จำนวน 1,400 ต้น 5. ชุมชนได้ศูนย์เรียนรู้การทำเกษตรผสมผสาน จำนวน 1 แห่ง 6. เกิดฐานการเรียนรู้ จำนวน 10 ฐานในการเรียนรู้การทำเกษตรแบบผสมผสาน 7. ชุมชนมีสื่อประชาสัมพันธ์ออนไลน์ ช่องทาง Youtube ฐานการเรียนรู้การทำเกษตรแบบผสมผสาน 8. ชุมชนได้แหล่งเรียนรู้พืชสมุนไพรสาธารณสุขมูลฐาน 72 ชนิด 9. ชุมชนได้เรียนรู้การแปรรูปผลิตภัณฑ์สมุนไพร อย่างน้อย 2 ชนิดได้แก่ น้ำมันไพล ยาหม่องไพล (3.1-5-01 - 3.1-5-06)</td> </tr> <tr> <td data-bbox="236 1962 459 2051">2. ชุมชน ต. เข็กน้อย</td> <td data-bbox="459 1962 735 2051">1. โครงการอบรมและติดตั้งเทคโนโลยีตะบันน้ำ</td> <td data-bbox="735 1962 1031 2051">1. เกิดแหล่งเรียนรู้การติดตั้งเครื่องตะบันน้ำ</td> </tr> </tbody> </table>	ชุมชนเป้าหมาย	การดำเนินงาน	ผลการดำเนินงาน	1. ชุมชนบ้านโนนชาติ ต. หลักด่าน อ. น้ำหนาว จ. เพชรบูรณ์	1.โครงการเพาะพันธุ์กล้าไม้เศรษฐกิจและ พืชสมุนไพรท้องถิ่น 2. โครงการส่งเสริมการปลูกพืชเศรษฐกิจกาแฟและต้นโกโก้ บนที่สูงเพื่อสร้างรายได้ให้กับชุมชน 3. โครงการพัฒนาศูนย์การเรียนรู้เกษตรแบบผสมผสาน 4. โครงการส่งเสริมการปลูกพืชสมุนไพรท้องถิ่น ตำบลหลักด่าน อำเภอ น้ำหนาว จังหวัด เพชรบูรณ์	1. ชุมชนบ้านหลักด่าน ได้โรงเพาะชำกล้าไม้ จำนวน 1 แห่ง 2. ปลูกพืชสมุนไพรในป่าชุมชน จำนวน 500 ต้น ในพื้นที่ 50 ไร่ 3. ชุมชนได้องค์ความรู้การแปรรูปสมุนไพร 3. ชุมชนมีองค์ความรู้และแปลงต้นแบบในการปลูกกาแฟ โกโก้ อะโวคาโด 4. ชุมชนได้ ต้นกาแฟ โกโก้ อะโวคาโด ปลูกในแปลงเกษตร จำนวน 1,400 ต้น 5. ชุมชนได้ศูนย์เรียนรู้การทำเกษตรผสมผสาน จำนวน 1 แห่ง 6. เกิดฐานการเรียนรู้ จำนวน 10 ฐานในการเรียนรู้การทำเกษตรแบบผสมผสาน 7. ชุมชนมีสื่อประชาสัมพันธ์ออนไลน์ ช่องทาง Youtube ฐานการเรียนรู้การทำเกษตรแบบผสมผสาน 8. ชุมชนได้แหล่งเรียนรู้พืชสมุนไพรสาธารณสุขมูลฐาน 72 ชนิด 9. ชุมชนได้เรียนรู้การแปรรูปผลิตภัณฑ์สมุนไพร อย่างน้อย 2 ชนิดได้แก่ น้ำมันไพล ยาหม่องไพล (3.1-5-01 - 3.1-5-06)	2. ชุมชน ต. เข็กน้อย	1. โครงการอบรมและติดตั้งเทคโนโลยีตะบันน้ำ	1. เกิดแหล่งเรียนรู้การติดตั้งเครื่องตะบันน้ำ	<p>3.1-5-01 แบบประเมินผลกระทบหรือผลกระทบการให้บริการวิชาการแก่สังคม</p> <p>3.1-5-02 ภาพถ่ายโรงเพาะชำกล้าไม้บ้านโนนชาติ</p> <p>3.1-5-03 ภาพถ่ายแปลงต้นแบบในการปลูกกาแฟ โกโก้ อะโวคาโด</p> <p>3.1-5-04 เอกสารแสดงสื่อประชาสัมพันธ์ออนไลน์ช่องทาง Youtube ฐานการเรียนรู้การทำเกษตรแบบผสมผสาน <a href="https://youtu.be/tQN-oQprHLE">https://youtu.be/tQN-oQprHLE</a></p> <p>3.1-5-05 ภาพถ่ายแหล่งเรียนรู้พืชสมุนไพรสาธารณสุขมูลฐานในชุมชน</p> <p>3.1-5-06 ภาพถ่ายผลิตภัณฑ์สมุนไพร ได้แก่ น้ำมันไพล ยาหม่องไพล</p> <p>3.1-5-07แบบประเมินการใช้ประโยชน์หรือผลกระทบการให้บริการวิชาการแก่สังคม</p> <p>3.1-5-08 แหล่งเรียนรู้การติดตั้งเครื่องตะบันน้ำในชุมชน</p> <p>3.1-5-09 ข่าวช่องThai PBS</p> <p>3.1-5-10 ภาพถ่ายแปลงต้นแบบการปลูกไผ่ที่มีความหลากหลายของชนิดพันธุ์ไผ่</p> <p>3.1-5-11 ศูนย์เรียนรู้การสร้างบ้านไม้ไผ่และแปรรูปผลิตภัณฑ์ไม้ไผ่</p> <p>3.1-5-12 เอกสารแสดงสื่อประชาสัมพันธ์ออนไลน์ช่องทาง Youtube การแปรรูปผลิตภัณฑ์จากไผ่ <a href="https://youtu.be/wAOSirgsDE">https://youtu.be/wAOSirgsDE</a></p> <p>3.1-5-13 แบบประเมินการใช้ประโยชน์หรือผลกระทบการให้บริการวิชาการแก่สังคม</p> <p>3.1-5-14 ภาพถ่ายผลิตภัณฑ์ของชุมชน</p>
ชุมชนเป้าหมาย	การดำเนินงาน	ผลการดำเนินงาน									
1. ชุมชนบ้านโนนชาติ ต. หลักด่าน อ. น้ำหนาว จ. เพชรบูรณ์	1.โครงการเพาะพันธุ์กล้าไม้เศรษฐกิจและ พืชสมุนไพรท้องถิ่น 2. โครงการส่งเสริมการปลูกพืชเศรษฐกิจกาแฟและต้นโกโก้ บนที่สูงเพื่อสร้างรายได้ให้กับชุมชน 3. โครงการพัฒนาศูนย์การเรียนรู้เกษตรแบบผสมผสาน 4. โครงการส่งเสริมการปลูกพืชสมุนไพรท้องถิ่น ตำบลหลักด่าน อำเภอ น้ำหนาว จังหวัด เพชรบูรณ์	1. ชุมชนบ้านหลักด่าน ได้โรงเพาะชำกล้าไม้ จำนวน 1 แห่ง 2. ปลูกพืชสมุนไพรในป่าชุมชน จำนวน 500 ต้น ในพื้นที่ 50 ไร่ 3. ชุมชนได้องค์ความรู้การแปรรูปสมุนไพร 3. ชุมชนมีองค์ความรู้และแปลงต้นแบบในการปลูกกาแฟ โกโก้ อะโวคาโด 4. ชุมชนได้ ต้นกาแฟ โกโก้ อะโวคาโด ปลูกในแปลงเกษตร จำนวน 1,400 ต้น 5. ชุมชนได้ศูนย์เรียนรู้การทำเกษตรผสมผสาน จำนวน 1 แห่ง 6. เกิดฐานการเรียนรู้ จำนวน 10 ฐานในการเรียนรู้การทำเกษตรแบบผสมผสาน 7. ชุมชนมีสื่อประชาสัมพันธ์ออนไลน์ ช่องทาง Youtube ฐานการเรียนรู้การทำเกษตรแบบผสมผสาน 8. ชุมชนได้แหล่งเรียนรู้พืชสมุนไพรสาธารณสุขมูลฐาน 72 ชนิด 9. ชุมชนได้เรียนรู้การแปรรูปผลิตภัณฑ์สมุนไพร อย่างน้อย 2 ชนิดได้แก่ น้ำมันไพล ยาหม่องไพล (3.1-5-01 - 3.1-5-06)									
2. ชุมชน ต. เข็กน้อย	1. โครงการอบรมและติดตั้งเทคโนโลยีตะบันน้ำ	1. เกิดแหล่งเรียนรู้การติดตั้งเครื่องตะบันน้ำ									

มี	เกณฑ์มาตรฐาน/ผลการดำเนินงาน		รายการหลักฐาน
<p>อ. เขาค้อ จ. เพชรบูรณ์</p>	<p>บนที่สูงเข็กน้อย 2. โครงการปลูกไม้เชิงเศรษฐกิจ เพื่อสร้างรายได้ให้กับชุมชน 3. โครงการแปรรูปผลิตภัณฑ์จากไม้ 4. โครงการบูรณาการการมีส่วนร่วม5 คณะผู้สร้างชุมชนต้นแบบเพื่อพัฒนาคุณภาพชีวิตของคนในชุมชนตามศาสตร์พระราชา</p>	<p>จำนวน 1 แห่ง 2. ออกข่าวช่องThai PBS 3. ชุมชนได้องค์ความรู้การผลิตติดตั้งเครื่องตะบันน้ำบนที่สูง 3. ชุมชนได้องค์ความรู้ในการปลูกไม้ และแปรรูปจากไม้ไผ่ 4. ชุมชนมีแปลงต้นแบบการเรียนรู้ความหลากหลายของชนิดพันธุ์ไม้ 5.ชุมชนได้พันธุ์ไม้ จำนวน 3 สายพันธุ์ไปปลูกในพื้นที่จำนวน 900 ต้น 6. ชุมชนมีศูนย์เรียนรู้การสร้างบ้านไม้ไผ่และแปรรูปผลิตภัณฑ์ไม้ไผ่ 7. ชุมชนมีองค์ความรู้การสร้างบ้านและแปรรูปผลิตภัณฑ์ไม้ไผ่ 8. ชุมชนมีสื่อประชาสัมพันธ์ออนไลน์ ช่องทาง Youtube การแปรรูปผลิตภัณฑ์จากไม้ไผ่ 9. ชุมชนเป็นแหล่งเรียนรู้เรื่องไม้ ของกลุ่มภาคเหนือ (3.1-5-07 - 3.1-5-12)</p>	<p>3.1-5-15 ภาพถ่ายช่องทางการจำหน่ายผลิตภัณฑ์ออนไลน์ทาง facebook 3.1-5-16 แผ่นพับสื่อประชาสัมพันธ์ 3.1-5-17 ภาพถ่ายการเป็นวิทยากรถ่ายทอดองค์ความรู้ของสมาชิกกลุ่ม 3.1-4-18 เอกสารแสดงการขอขึ้นเป็นสินค้า OTOP ประจำตำบลบุงคล้า 3.1-4-19 สื่อประชาสัมพันธ์ VDO 3.1-5-20 แบบประเมินการใช้ประโยชน์หรือผลกระทบการให้บริการวิชาการแก่สังคม 3.1-5-21 ภาพถ่ายผลิตภัณฑ์ชุมชน 3.1-5-22 หนังสือ Photo book เพตรา ผ้าทอบ้านเพชรละคร 3.1-5-23 เอกสารแสดงสื่อประชาสัมพันธ์ออนไลน์ทางช่อง youtube <a href="https://youtu.be/ct8SEHmYnOO">https://youtu.be/ct8SEHmYnOO</a> 3.1-5-24 สายคาดผ้า 3.1-5-25 แคตตาล็อกคลายผ้ากลุ่มเพตรา</p>
<p>5. ชุมชน ต. บุงคล้า อ. หล่มสัก จ. เพชรบูรณ์</p>	<p>1. โครงการบูรณาการพันธกิจสัมพันธ์เพื่อแก้ไขความยากจนของประชาชนในท้องถิ่น 2. โครงการบริการวิชาการเพื่อการส่งเสริมรายได้ในชุมชน 3. โครงการส่งเสริมและพัฒนาผลิตภัณฑ์แปรรูปจากปลาเพื่อพัฒนาเศรษฐกิจชุมชน 4.โครงการบูรณาการการมีส่วนร่วมสู่การสร้างชุมชนต้นแบบตามศาสตร์พระราชาเพื่อพัฒนาท้องถิ่น</p>	<p>1. ชุมชนมีผลิตภัณฑ์ 8 ชนิดสำหรับจำหน่ายเพื่อสร้างรายได้ - ผลิตภัณฑ์น้ำพริกนรกปลาตุก - ผลิตภัณฑ์ปลาตุกแดดเดียว - ผลิตภัณฑ์น้ำพริกปลาตุกฟู - ผลิตภัณฑ์ปลาตุกร้า - ผลิตภัณฑ์ปลาต้ม - ผลิตภัณฑ์ปลาร้าลับ - ผลิตภัณฑ์ข้าวเกรียบปลา - ผลิตภัณฑ์ปั้นขลิบไส้ปลา 2. ชุมชนมีอาชีพเสริมและสามารถสร้างรายได้เพิ่มขึ้น</p>	<p>3.1-5-26 ตราสินค้ากลุ่มเพตรา</p>



ม	เกณฑ์มาตรฐาน/ผลการดำเนินงาน		รายการหลักฐาน
	<p>5. โครงการส่งเสริมและพัฒนาผลิตภัณฑ์แปรรูปจากปลาเพื่อพัฒนาเศรษฐกิจชุมชน</p> <p>6. โครงการส่งเสริมและพัฒนาผลิตภัณฑ์แปรรูปจากปลาเพื่อพัฒนาเศรษฐกิจชุมชน</p>	<p>ครัวเรือนได้</p> <p>3. ชุมชนมีสื่อออนไลน์ในการจำหน่ายผลิตภัณฑ์</p> <p>4. ชุมชนมีแผนพับสำหรับประชาสัมพันธ์ผลิตภัณฑ์ของชุมชน</p> <p>5. สมาชิกในชุมชนได้รับเชิญให้เป็นวิทยากรถ่ายทอดองค์ความรู้ให้กับคนในหน่วยงานต่างๆ ได้</p> <p>(3.1-5-13 – 3.1-5-19)</p>	
<p>6. ชุมชน</p> <p>ด. เพชรละคร</p> <p>อ. หนองไผ่</p> <p>จ. เพชรบูรณ์</p>	<p>1. โครงการบูรณาการพันธกิจสัมพันธ์เพื่อแก้ไขความยากจนของประชาชนในท้องถิ่น</p> <p>2. โครงการพัฒนาอาชีพและส่งเสริมผลิตภัณฑ์ผ้าถุงทอมือตำบลเพชรละคร อำเภอหนองไผ่ จังหวัดเพชรบูรณ์</p> <p>3. โครงการจัดทำสื่อประชาสัมพันธ์ผ้าถุงทอมือตำบลเพชรละคร อำเภอหนองไผ่ จังหวัดเพชรบูรณ์</p> <p>4. โครงการพัฒนาอาชีพและส่งเสริมผลิตภัณฑ์ผ้าถุงทอมือตำบลเพชรละคร อำเภอหนองไผ่ จังหวัดเพชรบูรณ์</p> <p>5. โครงการอนุรักษ์และส่งเสริมผ้าถุงทอมือลายท้องถิ่นตำบลเพชรละคร อำเภอหนองไผ่ จังหวัดเพชรบูรณ์</p>	<p>1. ชุมชนมีวัตถุดิบด้ายในการทอผ้า</p> <p>2. ชุมชนมีกี่สำหรับเป็นเครื่องมือหลักในการทอผ้าเพิ่มขึ้น</p> <p>3. ชุมชนมีผลิตภัณฑ์เพิ่มขึ้น 4 ผลิตภัณฑ์ คือ</p> <ul style="list-style-type: none"> <li>- กระเป๋าถือจากผ้าถุง สายเหล็ก</li> <li>- พวงกุญแจจากผ้าถุง</li> <li>- กีบช้อป</li> <li>- กระเป๋าถือแฟชั่น</li> </ul> <p>4. ชุมชนมีอาชีพเสริมและสามารถสร้างรายได้เพิ่มในครัวเรือนได้</p> <p>5. ชุมชนมีบรรจุภัณฑ์เพื่อเพิ่มมูลค่าผลิตภัณฑ์จำนวน 1 ชิ้นงาน</p> <p>6. ชุมชนมีสื่อประชาสัมพันธ์ทั้งในรูปแบบวีดิโอสื่อและหนังสือภาพ Photo book ประชาสัมพันธ์ชุมชน</p> <p>5. ชุมชนมีสายคาดผ้าเพื่อเพิ่มมูลค่าผ้าถุง</p> <p>6. ชุมชนมีแคตตาล็อกลายผ้าผลิตภัณฑ์กลุ่มเพชรสำหรับออกจัดนิทรรศการออกบูธแสดงสินค้า</p> <p>7. ชุมชนมีตราสินค้าของกลุ่มเพชรเป็นของตนเอง</p> <p>(3.1-5-20– 3.1-5-26)</p>	

มี	เกณฑ์มาตรฐาน/ผลการดำเนินงาน	รายการหลักฐาน						
<input checked="" type="checkbox"/>	<p>6. เกิดชุมชนต้นแบบด้านการพึ่งพาตนเองอย่างยั่งยืน ที่มีคณะและมหาวิทยาลัย เป็นผู้รับผิดชอบร่วมในการพัฒนาอย่างน้อย 1 ชุมชน</p> <p>มหาวิทยาลัยราชภัฏเพชรบูรณ์โดยสถาบันวิจัยและพัฒนา ร่วมกับคณะ 5 คณะมีส่วนร่วมในการดำเนินงานตามแผนงานบริการวิชาการเสริมสร้างความสัมพันธ์กับชุมชนในพื้นที่เป้าหมายในชุมชนต่างๆ ของจังหวัดเพชรบูรณ์ เพื่อพัฒนาให้เป็นชุมชนต้นแบบที่เกิดการพึ่งพาตนเองได้อย่างยั่งยืน ใน 2 พื้นที่ ได้แก่ อำเภอเขาค้อ และอำเภอหล่มสัก โดยมีผลการดำเนินงานการดำเนินงานดังนี้</p> <p><b>ชุมชนตำบลเข็กน้อย อำเภอเขาค้อ จังหวัดเพชรบูรณ์</b></p> <p>มหาวิทยาลัยราชภัฏเพชรบูรณ์โดยสถาบันวิจัยและพัฒนา ร่วมกับคณะ 5 คณะมีส่วนร่วมในการดำเนินงานในพื้นที่ของอำเภอเขาค้อให้หลากหลายตำบล และขยายผลออกมาสู่ตำบลเข็กน้อย อำเภอเขาค้อ จังหวัดเพชรบูรณ์ ที่เกิดความเข้มแข็งสามารถพึ่งพาตนเองได้ในชุมชนตำบลเข็กน้อย อำเภอเขาค้อ จังหวัดเพชรบูรณ์ ได้ดำเนินกิจกรรมต่างๆ จากองค์ความรู้ที่ได้รับจากโครงการบริการวิชาการของมหาวิทยาลัยจากหน่วยงาน 5 คณะ อย่างต่อเนื่อง ตามกระบวนการและวิถีชีวิตของชุมชน ส่งผลให้สมาชิกในชุมชนสามารถพึ่งพาตนเองได้อย่างยั่งยืน อีกทั้งยังสามารถเป็นต้นแบบด้านการพึ่งพาตนเองโดยการถ่ายทอดองค์ความรู้ให้ชุมชนและหน่วยงานอื่น ๆ ได้ พร้อมทั้งยังสร้างแหล่งเรียนรู้ให้ชุมชนเข้ามาศึกษาดูงานด้านการบริหารจัดการบ้านที่สูง การเรียนรู้ความหลากหลายของสายพันธุ์ไม้ การสร้างบ้านและแปรรูปผลิตภัณฑ์ไม้ไผ่ จนเกิดชุมชนต้นแบบที่พึ่งพาตนเองอย่างยั่งยืน</p> <table border="1" data-bbox="236 1189 1027 2056"> <thead> <tr> <th data-bbox="236 1189 400 1234">พ.ศ.</th> <th data-bbox="400 1189 703 1234">โครงการ</th> <th data-bbox="703 1189 1027 1234">ผลการดำเนินงาน</th> </tr> </thead> <tbody> <tr> <td data-bbox="236 1234 400 2056">ปี พ.ศ. 2562</td> <td data-bbox="400 1234 703 2056">           1. โครงการการพัฒนาระบบฐานข้อมูลที่พักและโฮมสเตย์ชุมชน กรณีศึกษา อำเภอเขาค้อ จังหวัดเพชรบูรณ์ โดยคณะวิทยาการจัดการ            2. โครงการอบรมเชิงปฏิบัติการการตัดต่อภาพการทำเอกสารประชาสัมพันธ์และนำเสนอ ด้านการท่องเที่ยว            3. โครงการบริการวิชาการด้านศิลปะการแสดงแก่เยาวชนไทย         </td> <td data-bbox="703 1234 1027 2056">           1. ได้ระบบฐานข้อมูลที่พักและโฮมสเตย์ชุมชนในพื้นที่อำเภอเขาค้อ จังหวัดเพชรบูรณ์            2. ได้ประชาสัมพันธ์ข้อมูลให้กับผู้สนใจท่องเที่ยวในพื้นที่อำเภอเขาค้อ จังหวัดเพชรบูรณ์            3. ผู้เข้าอบรมสามารถนำความรู้ที่ได้ไปสร้างเอกสารประชาสัมพันธ์และนำเสนอ ด้านการท่องเที่ยวได้อย่างเหมาะสม และเกิดประโยชน์สูงสุด            4. ผู้เข้าอบรมมีความรู้ ความเข้าใจเกี่ยวกับเทคโนโลยีสารสนเทศสมัยใหม่ ในการ         </td> </tr> </tbody> </table>	พ.ศ.	โครงการ	ผลการดำเนินงาน	ปี พ.ศ. 2562	1. โครงการการพัฒนาระบบฐานข้อมูลที่พักและโฮมสเตย์ชุมชน กรณีศึกษา อำเภอเขาค้อ จังหวัดเพชรบูรณ์ โดยคณะวิทยาการจัดการ 2. โครงการอบรมเชิงปฏิบัติการการตัดต่อภาพการทำเอกสารประชาสัมพันธ์และนำเสนอ ด้านการท่องเที่ยว 3. โครงการบริการวิชาการด้านศิลปะการแสดงแก่เยาวชนไทย	1. ได้ระบบฐานข้อมูลที่พักและโฮมสเตย์ชุมชนในพื้นที่อำเภอเขาค้อ จังหวัดเพชรบูรณ์ 2. ได้ประชาสัมพันธ์ข้อมูลให้กับผู้สนใจท่องเที่ยวในพื้นที่อำเภอเขาค้อ จังหวัดเพชรบูรณ์ 3. ผู้เข้าอบรมสามารถนำความรู้ที่ได้ไปสร้างเอกสารประชาสัมพันธ์และนำเสนอ ด้านการท่องเที่ยวได้อย่างเหมาะสม และเกิดประโยชน์สูงสุด 4. ผู้เข้าอบรมมีความรู้ ความเข้าใจเกี่ยวกับเทคโนโลยีสารสนเทศสมัยใหม่ ในการ	<p>3.1-6-01 แบบประเมินการใช้ประโยชน์หรือผลกระทบการให้บริการวิชาการแก่สังคม</p> <p>3.1-6-02 แหล่งเรียนรู้การติดตั้งเครื่องตะบันน้ำในชุมชน</p> <p>3.1-6-03 ข่าวช่องThai PBS</p> <p>3.1-6-04 ภาพถ่ายแปลงต้นแบบการปลูกไม้ที่มีความหลากหลายของชนิดพันธุ์ไม้</p> <p>3.1-6-05 ศูนย์เรียนรู้การสร้างบ้านไม้ไผ่และแปรรูปผลิตภัณฑ์ไม้ไผ่</p> <p>3.1-6-06 เอกสารแสดงสื่อประชาสัมพันธ์ออนไลน์ช่องทาง Youtube การแปรรูปผลิตภัณฑ์จากไม้</p> <p><a href="https://youtu.be/wAQSirgsDFo">https://youtu.be/wAQSirgsDFo</a></p> <p>3.1-6-07 ภาพถ่ายการประชาสัมพันธ์เรื่องไม้และประโยชน์จากไม้ไผ่ จากกลุ่มเกษตรกรผู้เฒ่าและนักเรียนของชุมชนเข็กน้อย</p> <p>3.1-6-08 แบบประเมินการใช้ประโยชน์หรือผลกระทบการให้บริการวิชาการแก่สังคม</p> <p>3.1-6-09 ภาพถ่ายผลิตภัณฑ์ของชุมชน</p> <p>3.1-6-10 ภาพถ่ายช่องทางกรจำหน่ายผลิตภัณฑ์ออนไลน์ทาง facebook</p> <p>3.1-6-11 แผ่นพับสื่อประชาสัมพันธ์</p> <p>3.1-6-12 ภาพถ่ายการเป็นวิทยากรถ่ายทอดองค์ความรู้ของสมาชิกกลุ่ม</p> <p>3.1-6-13 เอกสารแสดงการขอขึ้นเป็นสินค้า OTOP ประจำตำบลป่งคล้า</p> <p>3.1-6-14 สื่อประชาสัมพันธ์ VDO</p>
พ.ศ.	โครงการ	ผลการดำเนินงาน						
ปี พ.ศ. 2562	1. โครงการการพัฒนาระบบฐานข้อมูลที่พักและโฮมสเตย์ชุมชน กรณีศึกษา อำเภอเขาค้อ จังหวัดเพชรบูรณ์ โดยคณะวิทยาการจัดการ 2. โครงการอบรมเชิงปฏิบัติการการตัดต่อภาพการทำเอกสารประชาสัมพันธ์และนำเสนอ ด้านการท่องเที่ยว 3. โครงการบริการวิชาการด้านศิลปะการแสดงแก่เยาวชนไทย	1. ได้ระบบฐานข้อมูลที่พักและโฮมสเตย์ชุมชนในพื้นที่อำเภอเขาค้อ จังหวัดเพชรบูรณ์ 2. ได้ประชาสัมพันธ์ข้อมูลให้กับผู้สนใจท่องเที่ยวในพื้นที่อำเภอเขาค้อ จังหวัดเพชรบูรณ์ 3. ผู้เข้าอบรมสามารถนำความรู้ที่ได้ไปสร้างเอกสารประชาสัมพันธ์และนำเสนอ ด้านการท่องเที่ยวได้อย่างเหมาะสม และเกิดประโยชน์สูงสุด 4. ผู้เข้าอบรมมีความรู้ ความเข้าใจเกี่ยวกับเทคโนโลยีสารสนเทศสมัยใหม่ ในการ						

ม	เกณฑ์มาตรฐาน/ผลการดำเนินงาน		รายการหลักฐาน
		ส่งเสริมการสร้างรายได้	
ปี พ.ศ. 2563	โครงการอบรมการผลิตและติดตั้งเทคโนโลยีตะบันน้ำเพื่อการจัดการน้ำบนพื้นที่สูง โดยสถาบันวิจัยและพัฒนา	<ol style="list-style-type: none"> <li>5. ครุฑนาฏศิลป์มีช่องทางและวิธีการแสดงที่หลากหลาย</li> <li>6. การนำเสนอภาษาท่า การเลียนแบบท่าทางสัตว์ประกอบเพลงง่ายๆ</li> <li>7. นักเรียนมีความรักและสนุกสนานในกิจกรรมดนตรี-นาฏศิลป์</li> </ol>	<ol style="list-style-type: none"> <li>1. ชุมชนได้เรียนรู้การติดตั้งเครื่องตะบันน้ำ จำนวนไม่น้อยกว่า 2 ชุด</li> <li>2. ชุมชนปรับเปลี่ยนวิธีการทำเกษตรเชิงเตี้ยมาปลูกพืชผสมผสานโดยมีระบบน้ำใช้ในการเกษตร</li> </ol>
ปี พ.ศ. 2564	โครงการปลูกไม้เชิงเศรษฐกิจ เพื่อสร้างรายได้ให้กับชุมชน โดยสถาบันวิจัยและพัฒนา	<ol style="list-style-type: none"> <li>1. ชุมชนได้พันธุ์ไม้ จำนวน 3 สายพันธุ์ไปปลูกในพื้นที่ทำกิน จำนวน 900 ต้น</li> <li>2. ชุมชนมีแปลงต้นแบบเรียนรู้ความหลากหลายของชนิดพันธุ์ไม้ จำนวน 5 แปลง”</li> <li>3. ชุมชนมีรายได้ระยะยาวเพิ่มขึ้นจากการขายต้นไม้และแปรรูปไม้</li> </ol>	
ปี พ.ศ. 2565	โครงการงานสืบสานอันเนื่องมาจากพระราชดำริ กิจกรรมการแปรรูปผลิตภัณฑ์จากไม้		<ol style="list-style-type: none"> <li>1. ชุมชนได้เรียนรู้หลักการขึ้นโครงสร้างบ้านไม้ไผ่ หลักการสานฝาบ้านไม้ไผ่ หลักการทำหลังคาไม้ไผ่ และหลักการทำเฟอร์นิเจอร์จากไม้ไผ่ เพื่อเป็นต้นทุนในการสร้างอาชีพและรายได้จากผลิตภัณฑ์ไม้ไผ่</li> <li>2. ชุมชนพัฒนาจนสามารถแหล่งเรียนรู้การแปรรูปผลิตภัณฑ์ไม้ไผ่ในภาคเหนือตอนล่าง จัดฝึกอบรมให้กับคนที่สนใจทั่วประเทศ</li> </ol>

ปี	เกณฑ์มาตรฐาน/ผลการดำเนินงาน	รายการหลักฐาน
ปี พ.ศ. 2566	<p>โครงการบูรณาการการมีส่วนร่วม 5 คณะผู้ก่อสร้างชุมชนต้นแบบตามศาสตร์พระราชาเพื่อพัฒนาท้องถิ่น โดยคณะ 5 คณะ</p>	<ol style="list-style-type: none"> <li>1. ชุมชนมีแผนที่ท่องเที่ยวของตำบลเข็กน้อยและตำบลอื่นๆ ในอำเภอเขาค้อจังหวัดเพชรบูรณ์</li> <li>2. ชุมชนสามารถขยายผลองค์ความรู้เรื่องไม้ไผ่ ประโยชน์ของไผ่ การเผาวัสดุเหลือใช้ทางการเกษตรปรับเปลี่ยนมาเป็นการเผาในระบบปิดเพื่อให้ได้ถ่านคุณภาพสูงจากกลุ่มเกษตรกรผู้เลี้ยงไผ่ ผู้เยาวชนและนักเรียน</li> <li>3. การทำลวดลายจากวัสดุธรรมชาติเพื่อเพิ่มมูลค่าผลิตภัณฑ์ถุงผ้า ผ้าพันคอ เป็นต้น</li> <li>4. ชุมชนเข็กน้อยมีศูนย์เรียนรู้การสร้างบ้านไม้ไผ่และแปรรูปผลิตภัณฑ์ไม้ไผ่ที่เป็นแหล่งเรียนรู้และสถานที่สำหรับการอบรมถ่ายทอดองค์ความรู้ให้กับผู้ที่สนใจซึ่งจากการดำเนินงานในปีที่ผ่านมา มีผู้สนใจจากทั่วประเทศ ลงทะเบียนเพื่อเข้าร่วมการอบรมเรื่องการแปรรูปไม้ไผ่</li> </ol>
<p>ภายหลังจากการดำเนินงานโครงการบริการวิชาการของมหาวิทยาลัยแล้ว ส่งผลให้ชุมชนตำบลเข็กน้อย อำเภอเขาค้อ จังหวัดเพชรบูรณ์ สามารถพัฒนาตนเองจนเกิดความเข้มแข็ง ในด้านต่างๆ ดังนี้</p> <ul style="list-style-type: none"> <li>- <b>ด้านเศรษฐกิจ</b> เมื่อชุมชนเข็กน้อยได้อบรมการสร้างบ้านไม้ไผ่แล้วทำให้ภาคเอกชนเข้ามาติดต่อให้ไปสร้างบ้านไม้ไผ่ ร้านกาแฟไม้ไผ่ ในอำเภอเขาค้อ เกิดอาชีพและสร้างรายได้ให้กับชุมชนอย่างต่อเนื่อง</li> <li>- <b>ด้านสิ่งแวดล้อม</b> ชุมชนปรับเปลี่ยนวิธีการทำเกษตรเชิงเดี่ยวมาเป็นปลูกไม้ควบคุมเพื่อขายไม้ไผ่ แปรรูปไม้ไผ่ โดยมีการใช้เครื่องตะบันน้ำบริหารจัดการน้ำบนที่สูงช่วยให้การทำเกษตรมีความผสมผสานหลากหลายมากยิ่งขึ้น</li> <li>- <b>ด้านสังคม</b> คุณภาพชีวิตของคนในชุมชน ชุมชนปรับเปลี่ยนพฤติกรรมจากการเผาวัสดุเหลือใช้ทางการเกษตรปรับเปลี่ยนมาเป็นการเผาในระบบปิดเพื่อให้ได้ถ่านคุณภาพสูงและน้ำส้มควันไม้มาใช้ในการเกษตรเป็นการลดต้นทุนค่าใช้จ่ายในครัวเรือนและการเกษตรส่วนที่เหลือก็ยังสามารถจำหน่ายถ่านและน้ำส้มควันไม้ได้สร้างรายได้เพิ่มให้กับครัวเรือน</li> </ul>		

มี	เกณฑ์มาตรฐาน/ผลการดำเนินงาน	รายการหลักฐาน														
<p>- ด้านการศึกษา ชุมชนเข็มน้อยสามารถเป็นศูนย์การเรียนรู้เรื่องการปลูกไม้ประโยชน์และการแปรรูปไม้ไผ่ ให้ชุมชนและผู้ที่มีสนใจในเขตภาคเหนือตอนล่าง (3.1-6-01 - 3.1-6-07)</p> <p><b>ชุมชนตำบลบุงคล้า หมู่ที่ 7 ตำบลบุงคล้า อำเภอห่มสัก จังหวัดเพชรบูรณ์</b></p> <p>มหาวิทยาลัยราชภัฏเพชรบูรณ์ โดยสถาบันวิจัยและพัฒนา ร่วมกับ 5 คณะ ได้ดำเนินงานบริการวิชาการในตำบลบุงคล้า หมู่ที่ 7 ตำบลบุงคล้าอย่างต่อเนื่อง ตั้งแต่ปี พ.ศ. 2562-2566 โดยมีกลุ่มสมาชิกหมู่ที่ 7 บ้านปากห้วยด่าน ตำบลบุงคล้า เข้าร่วมโครงการอย่างต่อเนื่อง จนในปัจจุบันสามารถตั้งเป็นศูนย์การแปรรูปปลา ภายใต้อชชี่ กลุ่มน้ำพริกแช่บ๊วย นวนิว คริวปากห้วยด่าน หมู่ที่ 7 ตำบลบุงคล้า อำเภอห่มสัก จังหวัดเพชรบูรณ์ โดยมีผลการดำเนินงานที่สามารถพึ่งพาตนเองได้อย่างยั่งยืนที่ปรากฏผล ดังนี้</p>	<table border="1"> <thead> <tr> <th data-bbox="236 779 400 824">ปี พ.ศ.</th> <th data-bbox="400 779 687 824">โครงการ</th> <th data-bbox="687 779 1027 824">ผลการดำเนินงาน</th> </tr> </thead> <tbody> <tr> <td data-bbox="236 824 400 1037">พ.ศ. 2562</td> <td data-bbox="400 824 687 1037">โครงการบูรณาการพันธกิจสัมพันธ์เพื่อแก้ไขความยากจนของประชาชนในท้องถิ่น</td> <td data-bbox="687 824 1027 1037"> <ol style="list-style-type: none"> <li>1. บ่อซีเมนต์เลี้ยงปลาตุก</li> <li>2. พ่อพันธุ์แม่พันธุ์ปลาตุก</li> <li>3. ผลิตภัณฑ์น้ำพริกนรกปลาตุก</li> <li>4. ผลิตภัณฑ์ปลาตุกแดดเดียว</li> <li>5. ตราสินค้า</li> </ol> </td> </tr> <tr> <td data-bbox="236 1037 400 1167">พ.ศ. 2563</td> <td data-bbox="400 1037 687 1167">โครงการบริการวิชาการเพื่อการส่งเสริมรายได้ในชุมชน</td> <td data-bbox="687 1037 1027 1167"> <ol style="list-style-type: none"> <li>1. ผลิตภัณฑ์น้ำพริกปลาตุกฟู</li> <li>2. ผลิตภัณฑ์ปลาตุกร้า</li> </ol> </td> </tr> <tr> <td data-bbox="236 1167 400 1794">พ.ศ. 2564</td> <td data-bbox="400 1167 687 1794"> <ol style="list-style-type: none"> <li>1. โครงการส่งเสริมและพัฒนาผลิตภัณฑ์แปรรูปจากปลาเพื่อพัฒนาเศรษฐกิจชุมชน</li> <li>2. โครงการบูรณาการการมีส่วนร่วมสู่การสร้างชุมชนต้นแบบตามศาสตร์พระราชาเพื่อพัฒนาท้องถิ่น</li> </ol> </td> <td data-bbox="687 1167 1027 1794"> <ol style="list-style-type: none"> <li>1. ผลิตภัณฑ์ปลาสาม</li> <li>2. ผลิตภัณฑ์ข้าวเกรียบปลาทั้งแบบพร้อมทานและแบบสำเร็จรูปเพื่อแปรรูปเอง</li> <li>3. มีช่องทางจำหน่ายสินค้าโดยจำหน่ายสินค้าผ่านช่องทางออนไลน์ผ่าน Facebook ของกลุ่มชื่อ แช่บ๊วย นวนิว คริวปากห้วยด่าน สำหรับจำหน่ายผลิตภัณฑ์ทางออนไลน์</li> <li>4. แผ่นพับสำหรับประชาสัมพันธ์ผลิตภัณฑ์ของชุมชน</li> <li>5. มีแหล่งปลูกเห็ดโดยใช้ก้อนเชื้อเห็ดนางฟ้าไว้บริโภคในครัวเรือน</li> </ol> </td> </tr> <tr> <td data-bbox="236 1794 400 2042">พ.ศ. 2565</td> <td data-bbox="400 1794 687 2042">โครงการส่งเสริมและพัฒนาผลิตภัณฑ์แปรรูปจากปลาเพื่อพัฒนาเศรษฐกิจชุมชน</td> <td data-bbox="687 1794 1027 2042"> <ol style="list-style-type: none"> <li>1. กลุ่มสมาชิกได้ขยายผลการผลิตโดยเพิ่มผลิตภัณฑ์กลุ่มให้มากขึ้น ได้แก่ น้ำพริกปลาห้ารสและน้ำพริกเผาปลาตุก ซึ่งเป็นที่นิยมของผู้บริโภคและนำไปจัดแสดงและจัดจำหน่ายตามงาน</li> </ol> </td> </tr> </tbody> </table>	ปี พ.ศ.	โครงการ	ผลการดำเนินงาน	พ.ศ. 2562	โครงการบูรณาการพันธกิจสัมพันธ์เพื่อแก้ไขความยากจนของประชาชนในท้องถิ่น	<ol style="list-style-type: none"> <li>1. บ่อซีเมนต์เลี้ยงปลาตุก</li> <li>2. พ่อพันธุ์แม่พันธุ์ปลาตุก</li> <li>3. ผลิตภัณฑ์น้ำพริกนรกปลาตุก</li> <li>4. ผลิตภัณฑ์ปลาตุกแดดเดียว</li> <li>5. ตราสินค้า</li> </ol>	พ.ศ. 2563	โครงการบริการวิชาการเพื่อการส่งเสริมรายได้ในชุมชน	<ol style="list-style-type: none"> <li>1. ผลิตภัณฑ์น้ำพริกปลาตุกฟู</li> <li>2. ผลิตภัณฑ์ปลาตุกร้า</li> </ol>	พ.ศ. 2564	<ol style="list-style-type: none"> <li>1. โครงการส่งเสริมและพัฒนาผลิตภัณฑ์แปรรูปจากปลาเพื่อพัฒนาเศรษฐกิจชุมชน</li> <li>2. โครงการบูรณาการการมีส่วนร่วมสู่การสร้างชุมชนต้นแบบตามศาสตร์พระราชาเพื่อพัฒนาท้องถิ่น</li> </ol>	<ol style="list-style-type: none"> <li>1. ผลิตภัณฑ์ปลาสาม</li> <li>2. ผลิตภัณฑ์ข้าวเกรียบปลาทั้งแบบพร้อมทานและแบบสำเร็จรูปเพื่อแปรรูปเอง</li> <li>3. มีช่องทางจำหน่ายสินค้าโดยจำหน่ายสินค้าผ่านช่องทางออนไลน์ผ่าน Facebook ของกลุ่มชื่อ แช่บ๊วย นวนิว คริวปากห้วยด่าน สำหรับจำหน่ายผลิตภัณฑ์ทางออนไลน์</li> <li>4. แผ่นพับสำหรับประชาสัมพันธ์ผลิตภัณฑ์ของชุมชน</li> <li>5. มีแหล่งปลูกเห็ดโดยใช้ก้อนเชื้อเห็ดนางฟ้าไว้บริโภคในครัวเรือน</li> </ol>	พ.ศ. 2565	โครงการส่งเสริมและพัฒนาผลิตภัณฑ์แปรรูปจากปลาเพื่อพัฒนาเศรษฐกิจชุมชน	<ol style="list-style-type: none"> <li>1. กลุ่มสมาชิกได้ขยายผลการผลิตโดยเพิ่มผลิตภัณฑ์กลุ่มให้มากขึ้น ได้แก่ น้ำพริกปลาห้ารสและน้ำพริกเผาปลาตุก ซึ่งเป็นที่นิยมของผู้บริโภคและนำไปจัดแสดงและจัดจำหน่ายตามงาน</li> </ol>
ปี พ.ศ.	โครงการ	ผลการดำเนินงาน														
พ.ศ. 2562	โครงการบูรณาการพันธกิจสัมพันธ์เพื่อแก้ไขความยากจนของประชาชนในท้องถิ่น	<ol style="list-style-type: none"> <li>1. บ่อซีเมนต์เลี้ยงปลาตุก</li> <li>2. พ่อพันธุ์แม่พันธุ์ปลาตุก</li> <li>3. ผลิตภัณฑ์น้ำพริกนรกปลาตุก</li> <li>4. ผลิตภัณฑ์ปลาตุกแดดเดียว</li> <li>5. ตราสินค้า</li> </ol>														
พ.ศ. 2563	โครงการบริการวิชาการเพื่อการส่งเสริมรายได้ในชุมชน	<ol style="list-style-type: none"> <li>1. ผลิตภัณฑ์น้ำพริกปลาตุกฟู</li> <li>2. ผลิตภัณฑ์ปลาตุกร้า</li> </ol>														
พ.ศ. 2564	<ol style="list-style-type: none"> <li>1. โครงการส่งเสริมและพัฒนาผลิตภัณฑ์แปรรูปจากปลาเพื่อพัฒนาเศรษฐกิจชุมชน</li> <li>2. โครงการบูรณาการการมีส่วนร่วมสู่การสร้างชุมชนต้นแบบตามศาสตร์พระราชาเพื่อพัฒนาท้องถิ่น</li> </ol>	<ol style="list-style-type: none"> <li>1. ผลิตภัณฑ์ปลาสาม</li> <li>2. ผลิตภัณฑ์ข้าวเกรียบปลาทั้งแบบพร้อมทานและแบบสำเร็จรูปเพื่อแปรรูปเอง</li> <li>3. มีช่องทางจำหน่ายสินค้าโดยจำหน่ายสินค้าผ่านช่องทางออนไลน์ผ่าน Facebook ของกลุ่มชื่อ แช่บ๊วย นวนิว คริวปากห้วยด่าน สำหรับจำหน่ายผลิตภัณฑ์ทางออนไลน์</li> <li>4. แผ่นพับสำหรับประชาสัมพันธ์ผลิตภัณฑ์ของชุมชน</li> <li>5. มีแหล่งปลูกเห็ดโดยใช้ก้อนเชื้อเห็ดนางฟ้าไว้บริโภคในครัวเรือน</li> </ol>														
พ.ศ. 2565	โครงการส่งเสริมและพัฒนาผลิตภัณฑ์แปรรูปจากปลาเพื่อพัฒนาเศรษฐกิจชุมชน	<ol style="list-style-type: none"> <li>1. กลุ่มสมาชิกได้ขยายผลการผลิตโดยเพิ่มผลิตภัณฑ์กลุ่มให้มากขึ้น ได้แก่ น้ำพริกปลาห้ารสและน้ำพริกเผาปลาตุก ซึ่งเป็นที่นิยมของผู้บริโภคและนำไปจัดแสดงและจัดจำหน่ายตามงาน</li> </ol>														

ม	เกณฑ์มาตรฐาน/ผลการดำเนินงาน		รายการหลักฐาน
		<p>นิทรรศการของจังหวัด</p> <p>2. สมาชิกกลุ่มนำผลิตภัณฑ์ออกจัดบูธตามงานประจำตำบล งานประจำอำเภอและงานระดับจังหวัด เพื่อเป็นการประชาสัมพันธ์ผลิตภัณฑ์กลุ่มและจำหน่ายสร้างรายได้</p> <p>3. ได้รับเชิญเป็นวิทยากรเพื่อถ่ายทอดองค์ความรู้การทำน้ำพริกให้กับสมาชิก กศน. ตำบลบุงคล้า อำเภอหล่มสัก จังหวัดเพชรบูรณ์ ส่งผลให้ กศน. ตำบลบุงคล้ามีผลิตภัณฑ์น้ำพริกเป็นของตนเองภายใต้ชื่อ น้ำพริกแซ่บก้อ</p> <p>4. สมาชิกกลุ่มมีรายได้จากการจำหน่ายน้ำพริกตามคำสั่งซื้อผ่านช่องทางออนไลน์ Facebook ของกลุ่มชื่อ แซ่บนัว นัว คริวปากห้วยด่าน และตามคำสั่งซื้อเวลาออกบูธจัดนิทรรศการ/ออกร้านตามงานของตำบล อำเภอและจังหวัด</p>	
พ.ศ. 2566	โครงการส่งเสริมและพัฒนาผลิตภัณฑ์แปรรูปจากปลาเพื่อพัฒนาเศรษฐกิจชุมชน	<p>1. กลุ่มสมาชิกได้ขยายผลการผลิตโดยเพิ่มผลิตภัณฑ์กลุ่มให้มากขึ้น ได้แก่ น้ำพริกตาแดงหมูหยองและน้ำพริกกากหมู</p> <p>2. นำผลิตภัณฑ์น้ำพริกของกลุ่มยื่นขอขึ้นทะเบียนเป็นสินค้า OTOP ของตำบลบุงคล้า ในปี พ.ศ. 2566</p> <p>3. มีสื่อประชาสัมพันธ์ VDO เพื่อเผยแพร่ประชาสัมพันธ์กลุ่มผ่านช่องทาง Youtube</p> <p>4. ขยายกลุ่มสมาชิกเพิ่มขึ้น โดยมีชาวบ้านในชุมชนสมัครเข้าเป็นสมาชิกกลุ่มเพิ่มขึ้นจาก 30 คน เป็น 36 คนในปัจจุบัน</p> <p>5. สมาชิกกลุ่มมีรายได้เพิ่มจากการขายผลิตภัณฑ์ของกลุ่ม ร้อยละ 13 จากสมาชิกทั้งสิ้น 36 คน</p>	
<p>ภายหลังจากการดำเนินงานโครงการบริการวิชาการของมหาวิทยาลัยแล้ว ส่งผลให้ชุมชนตำบลบุงคล้า อำเภอหล่มสัก จังหวัดเพชรบูรณ์ สามารถพัฒนาตนเอง</p>			

มี	เกณฑ์มาตรฐาน/ผลการดำเนินงาน	รายการหลักฐาน
	<p>จนเกิดความเข้มแข็ง ในด้านต่างๆ ดังนี้</p> <ul style="list-style-type: none"> <li>- <b>ด้านเศรษฐกิจ</b> ชุมชนสามารถสร้างรายได้จากการจำหน่ายผลิตภัณฑ์ของกลุ่ม ทั้งในส่วนของน้ำพริกแบบต่าง ๆ และผลิตภัณฑ์อื่นๆ ของกลุ่ม ร้อยละ 13 จากสมาชิกทั้งสิ้น 36 คน และสมาชิกคนอื่นๆ ก็สามารถผลิตเพื่อบริโภคในครัวเรือนได้</li> <li>- <b>ด้านสังคม</b> ชุมชนมีอาชีพเสริมในครัวเรือน นอกเหนือจากการทำไร่ ทำนา ลดปัญหาการว่างงานนอกฤดูกาลทำการเกษตร ชุมชนมีการรวมกลุ่มเพื่อสร้างอาชีพ ทำให้ชุมชนเกิดความสามัคคีในการที่จะผลักดันให้ชุมชนเกิดความเข้มแข็งพึ่งพาตนเองได้อย่างต่อเนื่องและยั่งยืน โดยปรากฏผลคือ นำผลิตภัณฑ์น้ำพริกของกลุ่มยื่นขอขึ้นทะเบียนเป็นสินค้า OTOP ของตำบลบึงคล้า ในปี พ.ศ. 2566</li> <li>- <b>ด้านการศึกษา</b> ได้รับเชิญเป็นวิทยากรเพื่อถ่ายทอดองค์ความรู้การทำน้ำพริกให้กับสมาชิก กศน. ตำบลบึงคล้า อำเภอหล่มสัก จังหวัดเพชรบูรณ์ ส่งผลให้ กศน. ตำบลบึงคล้ามีผลิตภัณฑ์น้ำพริกเป็นของตนเองภายใต้ชื่อ น้ำพริก แซ่บก้อ (3.1-6-08 - 3.1-6-14)</li> </ul>	

#### หมายเหตุ

1. ต่อเนื่อง หมายถึง การดำเนินงานตั้งแต่ 3 ปีขึ้นไป
2. ยั่งยืน หมายถึง การดำเนินงานตั้งแต่ 5 ปีขึ้นไป
3. เข้มแข็ง หมายถึง สามารถพึ่งตนเองได้

#### ผลการประเมินตนเองปี (ปีการศึกษา 2565)

ตัวบ่งชี้ มร.พช.	เป้าหมาย	ผลการดำเนินงาน	คะแนนการประเมินตนเอง	การบรรลุเป้าหมาย
ที่ 3.1	4 ข้อ	6 ข้อ	5 คะแนน	บรรลุ

#### ผลการประเมินของคณะกรรมการปี (ปีการศึกษา 2565)

ตัวบ่งชี้ มร.พช.	เป้าหมาย	ผลการดำเนินงาน	คะแนนการประเมินจากคณะกรรมการ	การบรรลุเป้าหมาย
ที่ 3.1	4 ข้อ	6 ข้อ	5 คะแนน	บรรลุ

ตัวบ่งชี้ มร.พช. ที่ 3.2	ชุมชนเป้าหมายที่ได้รับการพัฒนาอย่างต่อเนื่องตามแผนเสริมสร้าง ความสัมพันธ์กับชุมชน
ชนิดของตัวบ่งชี้	ผลลัพธ์
รอบปีการประเมิน	ปีการศึกษา
หน่วยงานที่รับการประเมิน	สถาบันวิจัยและพัฒนา

### คำอธิบายตัวบ่งชี้

มหาวิทยาลัยได้มีการกำหนดพื้นที่รับผิดชอบในการพัฒนา และมีการกำหนดชุมชนเป้าหมายการพัฒนาไว้ในแผนยุทธศาสตร์มหาวิทยาลัยราชภัฏ การจัดทำแผนเสริมสร้างความสัมพันธ์กับชุมชนจึงต้องศึกษาความต้องการของชุมชนเป้าหมายและมีการพัฒนาอย่างต่อเนื่องให้บรรลุตามแผน

### เกณฑ์การประเมิน

โดยการแปลงค่าร้อยละจำนวนชุมชนเป้าหมายที่ได้รับการพัฒนาอย่างต่อเนื่องตามแผนเสริมสร้างความสัมพันธ์กับชุมชนที่กำหนดให้เป็นคะแนนเต็ม 5 = ร้อยละ 20

### สูตรการคำนวณ

1. คำนวณค่าร้อยละของชุมชนเป้าหมายที่ได้รับการพัฒนาอย่างต่อเนื่องตามแผนเสริมสร้างความสัมพันธ์กับชุมชน

$$\frac{\text{จำนวนชุมชนเป้าหมายที่ได้รับการพัฒนาอย่างต่อเนื่องตามแผนเสริมสร้างความสัมพันธ์กับชุมชน}}{\text{จำนวนชุมชนเป้าหมายทั้งหมด}} \times 100$$

2. แปลงค่าร้อยละที่คำนวณได้ในข้อ 1 เทียบกับคะแนนเต็ม 5

$$\text{คะแนนที่ได้} = \frac{\text{ร้อยละของชุมชนเป้าหมายที่ได้รับการพัฒนาอย่างต่อเนื่องตามแผนเสริมสร้างความสัมพันธ์กับชุมชน}}{\text{ร้อยละจำนวนชุมชนเป้าหมายที่ได้รับการพัฒนาอย่างต่อเนื่องตามแผนเสริมสร้างความสัมพันธ์กับชุมชนที่กำหนดให้เป็นคะแนนเต็ม 5}} \times 5$$

### หมายเหตุ

1. ต่อเนื่อง หมายถึง การดำเนินงานตั้งแต่ 3 ปีขึ้นไป
2. กรณีมหาวิทยาลัยพัฒนาชุมชนเดิมต่อเนื่องมากกว่า 3 ปี จะต้องมีการเปลี่ยนแปลงประเด็นการพัฒนา

### ผลการดำเนินงาน :

ในรอบปีการศึกษา 2565 มหาวิทยาลัย มีจำนวนชุมชนเป้าหมายทั้งหมด 48 ชุมชน และมีจำนวนชุมชนเป้าหมายที่ได้รับการพัฒนาอย่างต่อเนื่องตามแผนเสริมสร้างความสัมพันธ์กับชุมชน จำนวน 14 ชุมชน คิดเป็นร้อยละ 29.16 เมื่อเทียบเป็นคะแนนเท่ากับ 5 คะแนน



**ชุมชนเป้าหมายที่ได้รับการพัฒนาอย่างต่อเนื่อง 3 ปีย้อนหลัง**  
มหาวิทยาลัยราชภัฏเพชรบูรณ์

ลำดับ	จำนวนชุมชนเป้าหมายทั้งหมด	กิจกรรม/โครงการที่ดำเนินการตามแผนเสริมสร้างความสัมพันธ์ชุมชน	ชื่อชุมชนเป้าหมายที่ได้รับการพัฒนาอย่างต่อเนื่อง 3 ปีย้อนหลัง
1	ตำบลพุทธรบาท อำเภอชนแดน จังหวัดเพชรบูรณ์	<p>พ.ศ. 2563 โครงการส่งเสริมคุณภาพครูและบุคลากรทางการศึกษาโรงเรียนตำรวจตระเวนชายแดน</p> <p>พ.ศ. 2564 โครงการส่งเสริมคุณภาพครูและบุคลากรทางการศึกษาโรงเรียนตำรวจตระเวนชายแดน</p> <p>พ.ศ. 2565 โครงการพัฒนาชุมชนต้นแบบด้านการจัดการเรียนรู้ฐานสมรรถนะ</p> <p>พ.ศ. 2566 โครงการสำรวจความหลากหลายของพืชสมุนไพรในโรงเรียนนตำรวจตระเวนชายแดนบ้านโป่งตะแบก จังหวัดเพชรบูรณ์ (คณะครุศาสตร์)</p>	โรงเรียนตำรวจตระเวนชายแดนบ้านโป่งตะแบก ตำบลพุทธรบาท อำเภอชนแดน จังหวัดเพชรบูรณ์
2	ตำบลลานบ่า อำเภอหล่มสัก จังหวัดเพชรบูรณ์	<p>พ.ศ. 2563 โครงการพัฒนาเศรษฐกิจชุมชนเวียนจากการจัดการขยะอินทรีย์ด้วยไส้เดือน</p> <p>พ.ศ. 2564 โครงการส่งเสริมการปลูกส้มโอ และตองกิ่งพันธุ์ส้มโอ เพื่อสร้างรายได้ในการพัฒนาเศรษฐกิจฐานรากให้กับชุมชนบ้านคลองสีฟัน</p> <p>พ.ศ. 2565 โครงการงานสืบสานโครงการอันเนื่องมาจากพระราชดำริ: โครงการย่อยการปลูกผักอินทรีย์ในระบบโรงเรือน (สถาบันวิจัยและพัฒนา)</p> <p>พ.ศ. 2566 โครงการพัฒนาระบบบริหารจัดการน้ำในการทำการเกษตรด้วยเทคโนโลยีสมัยใหม่ของกลุ่มวิสาหกิจชุมชนส้มโอบ้านคลองสีฟัน ตำบลลานบ่า 2 ตำบลลานบ่า อำเภอหล่มสัก จังหวัดเพชรบูรณ์ (คณะเทคโนโลยีการเกษตรและเทคโนโลยีอุตสาหกรรม)</p>	ชุมชนตำบลลานบ่า อำเภอหล่มสัก จังหวัดเพชรบูรณ์

ลำดับ	จำนวนชุมชนเป้าหมายทั้งหมด	กิจกรรม/โครงการที่ดำเนินการตามแผนเสริมสร้างความสัมพันธ์ชุมชน	ชื่อชุมชนเป้าหมายที่ได้รับการพัฒนาอย่างต่อเนื่อง 3 ปี ย้อนหลัง
3	ตำบลห้วยสะแก อำเภอเมือง จังหวัดเพชรบูรณ์	<p>พ.ศ. 2563 โครงการส่งเสริมและพัฒนาวิสาหกิจชุมชน ตำบลห้วยสะแก อำเภอเมือง จังหวัดเพชรบูรณ์</p> <p>พ.ศ. 2564 โครงการห้วยสะโมเดล: การพัฒนาชุมชนแบบพึ่งตนเองอย่างยั่งยืน</p> <p>พ.ศ. 2565 โครงการพัฒนาต้นแบบเครือข่ายเพื่อส่งเสริมการขายและเพิ่มช่องทางจำหน่ายผลิตภัณฑ์ชุมชนตำบลห้วยสะแก อำเภอเมือง จังหวัดเพชรบูรณ์ (คณะมนุษยศาสตร์และสังคมศาสตร์)</p> <p>พ.ศ. 2566 โครงการถ่ายทอดเทคโนโลยีระบบรดน้ำอัตโนมัติเพื่อยกระดับเศรษฐกิจฐานรากกลุ่มเกษตรกรผู้ปลูกผักปลอดสารพิษ ตำบลห้วยสะแก (คณะเทคโนโลยีการเกษตรและเทคโนโลยีอุตสาหกรรม)</p>	ชุมชนตำบลห้วยสะแก อำเภอเมือง จังหวัดเพชรบูรณ์
4	ตำบลห้วยไร่ อำเภอหล่มสัก จังหวัดเพชรบูรณ์	<p>พ.ศ. 2564 โครงการอบรมเชิงปฏิบัติการการถ่ายทอดเทคโนโลยีการเกษตรสู่ชุมชนท้องถิ่นในเรื่อง การพัฒนาการย้อมผ้าจากสีธรรมชาติ</p> <p>พ.ศ. 2565 โครงการยกระดับและพัฒนาผลิตภัณฑ์ชุมชนผ้าทอใส่ปลาไหล</p> <p>พ.ศ. 2566 โครงการพัฒนากระบวนการทอผ้าและยกระดับผ้าแพใส่ปลาไหลของกลุ่มทอผ้าชุมชนคุณธรรมวัดศรีสองคร อำเภอหล่มสัก จังหวัดเพชรบูรณ์ (คณะเทคโนโลยีการเกษตรและเทคโนโลยีอุตสาหกรรม)</p>	กลุ่มทอผ้าชุมชนคุณธรรมวัดศรีสองคร ตำบลห้วยไร่ อำเภอหล่มสัก จังหวัดเพชรบูรณ์
5	ตำบลบึงคล้า อำเภอหล่มสักจังหวัดเพชรบูรณ์	<p>พ.ศ. 2563 โครงการบริการวิชาการเพื่อการส่งเสริมรายได้ในชุมชน</p> <p>พ.ศ. 2564 โครงการส่งเสริมและพัฒนาผลิตภัณฑ์แปรรูปจากปลาเพื่อพัฒนาเศรษฐกิจชุมชน</p> <p>พ.ศ. 2565 โครงการบูรณาการการมีส่วนร่วมสู่การสร้างชุมชนต้นแบบตามศาสตร์พระราชာเพื่อพัฒนาท้องถิ่น</p>	กลุ่มแปรรูปปลา หมู่ 7 ตำบลบึงคล้า อำเภอหล่มสัก

ลำดับ	จำนวนชุมชนเป้าหมายทั้งหมด	กิจกรรม/โครงการที่ดำเนินการตามแผนเสริมสร้างความสัมพันธ์ชุมชน	ชื่อชุมชนเป้าหมายที่ได้รับ การพัฒนาอย่างต่อเนื่อง 3 ปี ย้อนหลัง
		<p>พ.ศ. 2565 โครงการส่งเสริมและพัฒนาผลิตภัณฑ์แปรรูปจากปลาเพื่อพัฒนาเศรษฐกิจชุมชน</p> <p>พ.ศ. 2566 โครงการส่งเสริมและพัฒนาผลิตภัณฑ์แปรรูปจากปลาเพื่อพัฒนาเศรษฐกิจชุมชน (สถาบันวิจัยและพัฒนา)</p>	
6	ตำบลเข็กน้อย อำเภอเขาค้อ จังหวัดเพชรบูรณ์	<p>พ.ศ. 2563 โครงการอบรมและติดตั้งเทคโนโลยีระบบน้ำบนที่สูงเข็กน้อย</p> <p>พ.ศ. 2564 โครงการปลูกไม้เชิงเศรษฐกิจ เพื่อสร้างรายได้ให้กับชุมชน</p> <p>พ.ศ. 2565 โครงการงานสืบสานโครงการอันเนื่องมาจากพระราชดำริ: โครงการย่อยการแปรรูปผลิตภัณฑ์จากไม้</p> <p>พ.ศ. 2566 โครงการบูรณาการการมีส่วนร่วม 5 คณะผู้สร้างชุมชนต้นแบบเพื่อพัฒนาคุณภาพชีวิตของคนในชุมชนตามศาสตร์พระราชา (สถาบันวิจัยและพัฒนา)</p>	ตำบลเข็กน้อย อำเภอเขาค้อ
7	ตำบลหลักด่าน อำเภอน้ำหนาว จังหวัดเพชรบูรณ์	<p>พ.ศ. 2563 โครงการเพาะพันธุ์กล้าไม้เศรษฐกิจและ พืชสมุนไพรท้องถิ่น</p> <p>พ.ศ. 2564 โครงการส่งเสริมการปลูกพืชเศรษฐกิจกาแฟ และต้นโกโก้ บนที่สูงเพื่อสร้างรายได้ให้กับชุมชน</p> <p>พ.ศ. 2565 โครงการพัฒนาศูนย์การเรียนรู้เกษตรแบบผสมผสาน</p> <p>พ.ศ. 2566 โครงการส่งเสริมการปลูกพืชสมุนไพรท้องถิ่น ตำบลหลักด่าน อำเภอน้ำหนาว จังหวัดเพชรบูรณ์ (สถาบันวิจัยและพัฒนา)</p>	บ้านโนนชาติ ตำบลหลักด่าน อำเภอน้ำหนาว
8	ตำบลเพชรละคร อำเภอนองไผ่ จังหวัดเพชรบูรณ์	<p>พ.ศ. 2562 โครงการบูรณาการพันธกิจสัมพันธ์เพื่อแก้ไขความยากจนของประชาชนในท้องถิ่น</p> <p>พ.ศ. 2564 โครงการพัฒนาอาชีพและส่งเสริมผลิตภัณฑ์ผ้าถุงทอมือตำบลเพชรละคร อำเภอนองไผ่ จังหวัดเพชรบูรณ์</p> <p>พ.ศ. 2564 โครงการจัดทำสื่อประชาสัมพันธ์ผลิตภัณฑ์ผ้าถุงทอมือตำบลเพชรละคร อำเภอนองไผ่ จังหวัดเพชรบูรณ์</p>	กลุ่มทอผ้าเพชรดาตำบลเพชรละคร อำเภอนองไผ่

ลำดับ	จำนวนชุมชนเป้าหมายทั้งหมด	กิจกรรม/โครงการที่ดำเนินการตามแผนเสริมสร้างความสัมพันธ์ชุมชน	ชื่อชุมชนเป้าหมายที่ได้รับการพัฒนาอย่างต่อเนื่อง 3 ปี ย้อนหลัง
		<p>พ.ศ. 2565 โครงการพัฒนาอาชีพและส่งเสริมผลิตภัณฑ์ผ้าถุงทอมือตำบลเพชรละคร อำเภอหนองไผ่ จังหวัดเพชรบูรณ์</p> <p>พ.ศ. 2566 โครงการอนุรักษ์และส่งเสริมผ้าถุงทอมือลายท้องถิ่น ตำบลเพชรละคร อำเภอหนองไผ่ จังหวัดเพชรบูรณ์ (สถาบันวิจัยและพัฒนา)</p>	
9	ตำบลแคมป์สน อำเภอเขาค้อ จังหวัดเพชรบูรณ์	<p>พ.ศ. 2564 โครงการยกระดับผลิตภัณฑ์สมุนไพรเพื่อสุขภาพของกลุ่มวิสาหกิจชุมชนของจังหวัดเพชรบูรณ์สู่สินค้า OTOP</p> <p>พ.ศ. 2565 โครงการรวบรวมพืชวงศ์ขมิ้นในพื้นที่ป่าชุมชน อำเภอเขาค้อ เพื่อการอนุรักษ์และการขยายพันธุ์</p> <p>พ.ศ. 2566 โครงการพัฒนาผลิตภัณฑ์ชุมชนจากพืชอัตลักษณ์เพื่อการท่องเที่ยว (คณะเทคโนโลยีการเกษตรและเทคโนโลยีอุตสาหกรรม)</p>	วิสาหกิจชุมชนกลุ่มสมุนไพรเพื่อสุขภาพเขาค้อ (สมุนไพรชญาทิน) ตำบลแคมป์สน อำเภอเขาค้อ จังหวัดเพชรบูรณ์
10	ตำบลนาจั่ว อำเภอเมือง จังหวัดเพชรบูรณ์	<p>พ.ศ. 2564 โครงการพัฒนาคุณภาพชีวิตเสริมรายได้และยกระดับผลิตภัณฑ์ชุมชนท้องถิ่นให้แก่ชาวบ้าน ตำบลนาป่า ตำบลนาจั่ว อำเภอเมือง จังหวัดเพชรบูรณ์ (คณะวิทยาศาสตร์และเทคโนโลยี)</p> <p>พ.ศ. 2565 โครงการถ่ายทอดองค์ความรู้ทางมนุษยศาสตร์และสังคมศาสตร์เพื่อปวงชน (คณะมนุษยศาสตร์และสังคมศาสตร์)</p> <p>พ.ศ. 2566 โครงการพัฒนาผลิตภัณฑ์ถ่านชีวภาพจากเศษวัสดุเหลือทิ้งทางการเกษตร ศูนย์เรียนรู้เศรษฐกิจพอเพียงรูปแบบโคกหนองนาโมเดล พงษ์นาจั่ว ตำบลนาจั่ว อำเภอเมือง จังหวัดเพชรบูรณ์ (คณะเทคโนโลยีการเกษตรและเทคโนโลยีอุตสาหกรรม)</p> <p>พ.ศ. 2566 โครงการการพัฒนาผลิตภัณฑ์สมุนไพรเกษตรอินทรีย์ ชุมชนบ้านนาจั่ว อำเภอเมือง จังหวัดเพชรบูรณ์ (คณะมนุษยศาสตร์และสังคมศาสตร์)</p>	ตำบลนาจั่ว อำเภอเมือง จังหวัดเพชรบูรณ์

ลำดับ	จำนวนชุมชนเป้าหมายทั้งหมด	กิจกรรม/โครงการที่ดำเนินการตามแผนเสริมสร้างความสัมพันธ์ชุมชน	ชื่อชุมชนเป้าหมายที่ได้รับ การพัฒนาอย่างต่อเนื่อง 3 ปี ย้อนหลัง
11	ตำบลนาป่า อำเภอเมือง จังหวัด เพชรบูรณ์	<p>พ.ศ. 2564 โครงการพัฒนาคุณภาพชีวิตเสริม รายดีและยกระดับผลิตภัณฑ์ชุมชนท้องถิ่น ให้แก่ชาวบ้าน ตำบลนาป่า ตำบลนางั่ว อำเภอ เมือง จังหวัดเพชรบูรณ์</p> <p>พ.ศ. 2566 โครงการอบรมเชิงปฏิบัติการ เรื่อง การประยุกต์ใช้เทคโนโลยีเพื่อสร้างช่องทางการ ขายสินค้าในรูปแบบ Online และ Onsite</p> <p>พ.ศ. 2566 โครงการอบรมเชิงปฏิบัติ เรื่อง แนวทางการพัฒนา และออกแบบบรรจุภัณฑ์ ผลิตภัณฑ์น้ำพริกสมัยใหม่ของชุมชน</p> <p>พ.ศ. 2566 โครงการอบรมเชิงปฏิบัติ เรื่อง การ พัฒนาลิขสิทธิ์อาหารชุมชนเพื่อการพัฒนา ท้องถิ่น (คณะวิทยาศาสตร์และเทคโนโลยี)</p>	ชุมชนตำบลนาป่า อำเภอเมือง จังหวัดเพชรบูรณ์
12	ตำบลบ้านหวาย อำเภอหล่มสัก จังหวัดเพชรบูรณ์	<p>พ.ศ. 2563 โครงการจัดการขยะอินทรีย์โดยใช้ ไส้เดือน</p> <p>พ.ศ. 2564 โครงการปลูกส้มโอเพิ่มความ หลากหลายในแปลงเกษตรโคกหนองนา</p> <p>พ.ศ. 2565 โครงการงานสืบสานโครงการอัน เนื่องมาจากพระราชดำริ: โครงการย่อยการปลูก ไม้ผลแบบผสมผสานตามหลักปรัชญาเศรษฐกิจ พอเพียง (สถาบันวิจัยและพัฒนา)</p> <p>พ.ศ. 2566 โครงการพัฒนาภาษาอังกฤษเพื่อ สนับสนุน การท่องเที่ยวตามเส้นทาง ประวัติศาสตร์และวัฒนธรรมตำบลบ้านหวายสู่ สากลเพื่อการเรียนรู้ตลอดชีวิต (คณะ มนุษยศาสตร์และสังคมศาสตร์)</p>	ชุมชนตำบลบ้านหวาย อำเภอหล่มสัก จังหวัดเพชรบูรณ์
13	ตำบลหนองแม่นา อำเภอเขาค้อ จังหวัดเพชรบูรณ์	<p>พ.ศ. 2564 โครงการพัฒนาสินค้าวิสาหกิจ ชุมชนไม้กวาด 3 มิติ เพิ่มรายได้อาชีพหลัก ผู้สูงอายุตำบลหนองแม่นา (คณะวิทยาศาสตร์ และเทคโนโลยี)</p> <p>พ.ศ. 2565 โครงการพัฒนาแหล่งท่องเที่ยวทาง น้ำในชุมชนโฮมสเตย์เสลี่ยงแห่ง 3 ตำบลหนอง แม่นา อำเภอเขาค้อ จังหวัดเพชรบูรณ์(คณะ วิทยาการจัดการ)</p>	ชุมชนตำบลหนองแม่นา อำเภอเขาค้อ จังหวัดเพชรบูรณ์

ลำดับ	จำนวนชุมชนเป้าหมายทั้งหมด	กิจกรรม/โครงการที่ดำเนินการตามแผนเสริมสร้างความสัมพันธ์ชุมชน	ชื่อชุมชนเป้าหมายที่ได้รับพัฒนาอย่างต่อเนื่อง 3 ปีย้อนหลัง
		<p>พ.ศ. 2566 โครงการพัฒนาคุณภาพชีวิตคนในชุมชนตำบลหนองแม่มาให้มีคุณภาพชีวิตที่ดีขึ้น โดยการส่งเสริมการท่องเที่ยวชุมชนโดยชุมชน (คณะมนุษยศาสตร์และสังคมศาสตร์)</p> <p>พ.ศ. 2566 โครงการอบรมเชิงปฏิบัติการ เรื่อง การนวดไทยเพื่อสุขภาพ 150 ชั่วโมง เพื่อส่งเสริมการท่องเที่ยวเชิงสุขภาพ (คณะวิทยาศาสตร์และเทคโนโลยี)</p>	
14	ตำบลสากเหล็ก อำเภอสากเหล็ก จังหวัดพิจิตร	<p>พ.ศ. 2564 ดำเนินการโครงการพัฒนาคุณภาพชีวิตและยกระดับรายได้ให้กับคนในชุมชนฐานราก ตำบลสากเหล็ก อำเภอสากเหล็ก จังหวัดพิจิตร (คณะวิทยาศาสตร์และเทคโนโลยี)</p> <p>พ.ศ. 2565 โครงการส่งเสริมการสร้างผลิตภัณฑ์ของชาวบ้านตำบลสากเหล็ก อำเภอสากเหล็ก จังหวัดพิจิตร (คณะวิทยาศาสตร์และเทคโนโลยี)</p> <p>พ.ศ. 2566 โครงการพัฒนาคุณภาพชีวิตและยกระดับเศรษฐกิจฐานราก จังหวัดเพชรบูรณ์ (คณะวิทยาศาสตร์และเทคโนโลยี)</p>	ตำบลสากเหล็ก อำเภอสากเหล็ก จังหวัดพิจิตร
15	ตำบลตะบะเขว อำเภอมะนัง จังหวัดเพชรบูรณ์		
16	ตำบลในเมือง อำเภอมะนัง จังหวัดเพชรบูรณ์		
17	ตำบลนายม อำเภอมะนัง จังหวัดเพชรบูรณ์		
18	ตำบลสะเตียง อำเภอมะนัง จังหวัดเพชรบูรณ์		
19	ตำบลก่องทูล อำเภอหนองไผ่ จังหวัดเพชรบูรณ์		
20	ตำบลสะเตาะพง อำเภอเขาค้อ จังหวัดเพชรบูรณ์		
21	ตำบลพุกาม อำเภอวิเชียรบุรี จังหวัดเพชรบูรณ์		
22	ตำบลวังบาล อำเภอหล่มเก่า จังหวัดเพชรบูรณ์		

ลำดับ	จำนวนชุมชนเป้าหมายทั้งหมด	กิจกรรม/โครงการที่ดำเนินการตามแผน เสริมสร้างความสัมพันธ์ชุมชน	ชื่อชุมชนเป้าหมายที่ได้รับ การพัฒนาอย่างต่อเนื่อง 3 ปี ย้อนหลัง
23	ตำบลห้วยใหญ่ อำเภอเมือง จังหวัด เพชรบูรณ์		
24	ตำบลหนองไขว่ อำเภอหล่มสัก จังหวัดเพชรบูรณ์		
25	ตำบลท่าพล อำเภอเมือง จังหวัด เพชรบูรณ์		
26	ตำบลวังศาล อำเภอวังโป่ง จังหวัด เพชรบูรณ์		
27	ตำบลบึงน้ำเต้า อำเภอหล่มสัก จังหวัดเพชรบูรณ์		
28	ตำบลชนแดน อำเภอชนแดน จังหวัด เพชรบูรณ์		
29	ตำบลปากช่อง อำเภอหล่มสัก จังหวัด เพชรบูรณ์		
30	ตำบลบ้านโตก อำเภอเมือง จังหวัด เพชรบูรณ์		
31	ตำบลบ้านโสก อำเภอหล่มสัก จังหวัด เพชรบูรณ์		
32	ตำบลป่าเลา อำเภอเมือง จังหวัด เพชรบูรณ์		
33	ตำบลเขาค้อ อำเภอเขาค้อ จังหวัด เพชรบูรณ์		
34	ตำบลซอนไพร อำเภอเมือง จังหวัด เพชรบูรณ์		
35	ตำบลจี่วราย อำเภอตะพานหิน จังหวัดพิจิตร		
36	ตำบลวังทรายพูน อำเภอวังทรายพูน จังหวัดพิจิตร		
37	ตำบลวังทับไทร อำเภอสามโก้ จังหวัดพิจิตร		
38	ตำบลวังตะกู อำเภอบางมูลนาก จังหวัดพิจิตร		

ลำดับ	จำนวนชุมชนเป้าหมายทั้งหมด	กิจกรรม/โครงการที่ดำเนินการตามแผนเสริมสร้างความสัมพันธ์ชุมชน	ชื่อชุมชนเป้าหมายที่ได้รับการพัฒนาอย่างต่อเนื่อง 3 ปี ย้อนหลัง
39	ตำบลชะมัง อำเภอเมือง จังหวัดพิจิตร		
40	ตำบลดงกลาง อำเภอเมือง จังหวัดพิจิตร		
41	ตำบลวังจืด อำเภอตงเจริญ จังหวัดพิจิตร		
42	ตำบลวังจืด อำเภอตงเจริญ จังหวัดพิจิตร		
43	ตำบลดงตะขบ อำเภอตะพานหิน จังหวัดพิจิตร		
44	ตำบลสามง่าม อำเภอสามง่าม จังหวัดพิจิตร		
45	ตำบลเขาทราย อำเภอทับคล้อ จังหวัดพิจิตร		
46	ตำบลทับคล้อ อำเภอทับคล้อ จังหวัดพิจิตร		
47	ตำบลหอไกร อำเภอบางมูลนาก จังหวัดพิจิตร		
48	ตำบลห้วยพุก อำเภอตงเจริญ จังหวัดพิจิตร		

**ผลการดำเนินงาน :**

ข้อมูลพื้นฐาน	
จำนวนชุมชนเป้าหมายที่ได้รับการพัฒนาอย่างต่อเนื่องตามแผนเสริมสร้างความสัมพันธ์	14
จำนวนชุมชนเป้าหมายทั้งหมด	48
ร้อยละของชุมชนเป้าหมายที่ได้รับการพัฒนาอย่างต่อเนื่องตามแผนเสริมสร้างความสัมพันธ์กับชุมชน (จำนวนชุมชนเป้าหมายที่ได้รับการพัฒนาอย่างต่อเนื่องตามแผนเสริมสร้างความสัมพันธ์กับชุมชน X100/จำนวนชุมชนเป้าหมายทั้งหมด)	$14 * 100 / 48 = 29.16$
ร้อยละจำนวนชุมชนเป้าหมายที่ได้รับการพัฒนาอย่างต่อเนื่องตามแผนเสริมสร้างความสัมพันธ์กับชุมชนที่กำหนดให้เป็นคะแนนเต็ม 5	ร้อยละ 20
คะแนนที่ได้ (ร้อยละของชุมชนเป้าหมายที่ได้รับการพัฒนาอย่างต่อเนื่องตามแผนเสริมสร้างความสัมพันธ์กับชุมชน X5/ร้อยละจำนวนชุมชนเป้าหมายที่ได้รับการพัฒนาอย่างต่อเนื่องตามแผนเสริมสร้างความสัมพันธ์กับชุมชนที่กำหนดให้เป็นคะแนนเต็ม 5)	$29.16 * 5 / 20 = 7.29$ 5 คะแนน



ผลการประเมินตนเองปีนี้ (ปีการศึกษา 2565)

ตัวบ่งชี้	เป้าหมาย	ผลการดำเนินงาน	คะแนนการประเมินตนเอง	การบรรลุเป้าหมาย
มร.พช.ที่ 3.2	3.51 คะแนน	ร้อยละ 29.16	5 คะแนน	บรรลุ

ผลการประเมินของคณะกรรมการปีนี้ (ปีการศึกษา 2565)

ตัวบ่งชี้	เป้าหมาย	ผลการดำเนินงาน	คะแนนการประเมินจากคณะกรรมการ	การบรรลุเป้าหมาย
มร.พช.ที่ 3.2	3.51 คะแนน	ร้อยละ 29.16	5 คะแนน	บรรลุ

## สรุปผลการวิเคราะห์จุดเด่นและโอกาสในการพัฒนา ตัวบ่งชี้ มร.พช.ที่ 3.2

จุดเด่น
1. คณะ/สถาบันวิจัยและพัฒนา มีการดำเนินงานโครงการบริการวิชาการทั้งในพื้นที่ต่อเนื่องและขยายโครงการบริการวิชาการในพื้นที่ใหม่ เพื่อให้การบริการกระจายครอบคลุมมากขึ้นในทั้งจังหวัดเพชรบูรณ์ และจังหวัดพิจิตร
2. มหาวิทยาลัยเน้นการดำเนินงานโครงการบริการวิชาการในพื้นที่เป้าหมายเดิมเพื่อให้เกิดการดำเนินงานที่ต่อเนื่องและเกิดผลการดำเนินงานที่เป็นรูปธรรม ชุมชนได้รับประโยชน์ในการพัฒนาอย่างแท้จริง
จุดที่ควรพัฒนา
1. การดำเนินงานบริการวิชาการเสริมสร้างความสัมพันธ์กับชุมชนต้องเร่งสร้างเครือข่ายทั้งในมหาวิทยาลัย และกับชุมชนเพื่อให้เกิดความร่วมมือในการพัฒนาชุมชนในหลากหลายมิติมากยิ่งขึ้น

### ส่วนที่ 3

## สรุปผลการประเมินตนเองตามตัวบ่งชี้ การประเมินคุณภาพการศึกษาภายใน ประจำปีการศึกษา 2565

การประเมินระดับสำนักสะท้อนผลการดำเนินงานของผู้บริหารตามพันธกิจของหน่วยงานรวมทั้งระบบ การบริหารจัดการของหน่วยงานด้วย โดยแสดงเป็นค่าเฉลี่ยในแต่ละตัวบ่งชี้ นอกจากนี้ มีการวิเคราะห์แยก เป็นปัจจัยนำเข้า กระบวนการ และผลลัพธ์ด้วย เพื่อให้ผู้บริหารหน่วยงานได้นำไปใช้เป็นข้อมูลในการปรับปรุง พัฒนา ดังตารางต่อไปนี้

องค์ประกอบ และตัวบ่งชี้	เป้าหมาย	ผลการดำเนินงาน		การบรรลุ เป้าหมาย (✓= บรรลุ , ×=ไม่บรรลุ)	คะแนน ประเมิน ตนเอง	คะแนน ประเมินโดย คณะกรรมการ	ข้อที่ได้ คะแนน	หมายเหตุ (เหตุผลของการ ประเมินที่ต่าง จากที่ระบุใน SAR)
		ตัวตั้ง/ ตัวหาร	ผลลัพธ์ (% หรือ สัดส่วน)					
<b>ตัวบ่งชี้หลักหน่วยงาน</b>								
ตัวบ่งชี้ที่ 1.1 กระบวนการพัฒนาแผน	6 ข้อ	7 ข้อ		✓	5.00	5.00	1 - 7	
ตัวบ่งชี้ที่ 1.2 กระบวนการ วิเคราะห์ข้อมูลทางการเงิน	6 ข้อ	7 ข้อ		✓	5.00	4.00	1 - 5	
ตัวบ่งชี้ที่ 1.3 การบริหาร ความเสี่ยง	5 ข้อ	6 ข้อ		✓	5.00	5.00	1 - 6	
ตัวบ่งชี้ที่ 1.4 ภาวะผู้นำและ การบริหารงานด้วยหลักธรร มาภิบาลของผู้บริหาร หน่วยงาน	4 ข้อ	5 ข้อ		✓	5.00	4.00	1 - 4	
ตัวบ่งชี้ที่ 1.5 การจัดการ ความรู้ตามระบบ	4 ข้อ	5 ข้อ		✓	5.00	3.00	1 - 3	
ตัวบ่งชี้ที่ 1.6 การกำกับ ติดตามผลการดำเนินงาน ตามแผนการบริหารและ แผนพัฒนาบุคลากรสาย สนับสนุน	7 ข้อ	8 ข้อ		✓	5.00	3.00	1 - 3,5,8	
ตัวบ่งชี้ที่ 1.7 การประกัน คุณภาพภายในตามระบบ และกลไกที่สถาบันกำหนด	6 ข้อ	7 ข้อ		✓	5.00	4.00	1 - 5	
ตัวบ่งชี้ที่ 1.8 การให้บริการ หน่วยงานภายในและ ภายนอกมหาวิทยาลัย	4 ข้อ	5 ข้อ		✓	5.00	4.00	1 - 4	
<b>ตัวบ่งชี้เฉพาะหน่วยงาน</b>								
ตัวบ่งชี้ มร.พช. ที่ 2.1 ระบบ และกลไกงานวิจัย งาน สร้างสรรค์ หรือนวัตกรรม	5 -6 ข้อ	7 ข้อ		✓	5.00	5.00	1 - 7	
ตัวบ่งชี้ มร.พช. ที่ 2.2 เงิน สนับสนุนงานวิจัยและงาน สร้างสรรค์	3.51 คะแนน			✓	5.00	5.00		

องค์ประกอบ และตัวบ่งชี้	เป้าหมาย	ผลการดำเนินงาน		การบรรลุ เป้าหมาย (✓ = บรรลุ , x = ไม่บรรลุ)	คะแนน ประเมิน ตนเอง	คะแนน ประเมินโดย คณะกรรมการ	ข้อที่ได้ คะแนน	หมายเหตุ (เหตุผลของการ ประเมินที่ต่าง จากที่ระบุใน SAR)
		ตัวตั้ง/ ตัวหาร	ผลลัพธ์ (% หรือ สัดส่วน)					
ตัวบ่งชี้ มร.พช. ที่ 2.3 ผลงานทางวิชาการของ อาจารย์ประจำและนักวิจัย	2.50 คะแนน			✓	4.72	4.72		
ตัวบ่งชี้ มร.พช. ที่ 2.4 ผลงานวิจัย งานสร้างสรรค์ หรือนวัตกรรมที่นำไปใช้ ประโยชน์ต่อชุมชน	ร้อยละ 30	80 * 100 / 95 = 84.21	ร้อยละ 84.21	✓	5.00	5.00		
ตัวบ่งชี้ มร.พช. ที่ 3.1 ระบบ และกลไกการพัฒนา เสริมสร้างความสัมพันธ์กับ ชุมชน	4 ข้อ			✓	5.00	5.00	1 - 6	
ตัวบ่งชี้ มร.พช. ที่ 3.2 ชุมชน เป้าหมายที่ได้รับการพัฒนา อย่างต่อเนื่องตามแผน เสริมสร้างความสัมพันธ์กับ ชุมชน	3.51 คะแนน	14*100/ 48 = 29.16	ร้อยละ 29.16	✓	5.00	5.00		
<b>ผลการประเมิน</b>					<b>4.98</b>	<b>4.41</b>		

ตารางการวิเคราะห์ตัวบ่งชี้ของสำนัก สถาบัน

หน่วยงาน	คะแนนการประเมินเฉลี่ย					ผลการประเมิน
	จำนวน ตัวบ่งชี้	I	P	O	คะแนน เฉลี่ย	
						0.00 – 1.50 การดำเนินงานต้องปรับปรุงเร่งด่วน 1.51 – 2.50 การดำเนินงานต้องปรับปรุง 2.51 – 3.50 การดำเนินงานระดับพอใช้ 3.51 – 4.50 การดำเนินงานระดับดี 4.51 – 5.00 การดำเนินงานระดับดีมาก
สวพ	14	มร.พช. 2.2	1.1,1.2,1.3,1.4, 1.5,1.6,1.7,1.8, มร.พช. 2.1,มร.พช. 3.1	มร.พช. 2.3, มร.พช. 2.4, มร.พช. 3.2	<b>4.41</b>	
ผลการประเมิน		<b>5</b>	<b>4.2</b>	<b>4.91</b>		

ภาคผนวก

ภาพกิจกรรม  
การประชุมตรวจประเมินคุณภาพการศึกษาภายใน  
สถาบันวิจัยและพัฒนา ประจำปีการศึกษา 2565  
วันที่ 16 สิงหาคม 2566



ภาพกิจกรรม  
การประชุมตรวจประเมินคุณภาพการศึกษาภายใน  
สถาบันวิจัยและพัฒนา ประจำปีการศึกษา 2565  
วันที่ 16 สิงหาคม 2566





ภาพกิจกรรม  
การประชุมตรวจประเมินคุณภาพการศึกษาภายใน  
สถาบันวิจัยและพัฒนา ประจำปีการศึกษา 2565  
วันที่ 16 สิงหาคม 2566



ภาพกิจกรรม  
การประชุมตรวจประเมินคุณภาพการศึกษาภายใน  
สถาบันวิจัยและพัฒนา ประจำปีการศึกษา 2565  
วันที่ 16 สิงหาคม 2566



# สถาบันวิจัยและพัฒนา มหาวิทยาลัยราชภัฏเพชรบูรณ์

83 หมู่ 11 ถนนสระบุรี-หล่มสัก  
ตำบลสะเดียง อำเภอเมือง  
จังหวัดเพชรบูรณ์ 67000

Phone: 0 5671 7141

Phone: 08 3212 2666

Email: Research@pcru.ac.th

